מעריב
היום: מוסף ספורט

התקף לב?!
הקדם ועשה מנוי בשח"ל
ניידות לטיפול נמרץ ומעקב רפואי
24 שעות ביממה. טל. 03-330851

יום א', 27.3.88, ט' בניסן תשמ"ח, גליון מס' 12293; שנה מ"א; המחיר 60 אג' (כולל מע"מ), המחיר באילת 55 אג'; 168 עמוד; כל הזכויות שמורות ל"מעריב" © MAARIV 1988 معاريف

שולץ יגיש טיוטת הזמנה לז'נווה; שמיר: אין סיכויים למו"מ עכשיו

שני חברי המועצה הלאומית הפלשתינית, הפרופסורים אדוארד סעיד ואברהים אבו לורוד, שנפגשו אמש עם שולץ אמרו כי העבירו לו מסר מערפאת ≡ הפגישה התקיימה למרות מחאה מוקדמת של רה"מ שמיר ≡ ארה"ב מכחישה כי חל שינוי בעמדת המימשל כלפי אש"ף

מאת אילן בכר, עפרה ישועה-ליית ושפי גבאי

שר החוץ האמריקני, ג'ורג' שולץ יגיע לישראל ביום ראשון בעוד שבוע למסע דילוגים נוסף בן חמישה ימים בין מדינות האיזור. בכוונת שולץ להגיש במהלך מסעו טיוטת הזמנה לועידה בינ"ל שתפתח ב-15 באפריל בז'נווה בדרג של שרי חוץ. לאחר שיקבל את תגובות מדינות האיזור לטיוטה יגבש נוסח סופי להזמנה ויעבירה למזכ"ל האו"ם.

רה"מ יצחק שמיר אמר אמש למעריב: "אין סיכויים למו"מ בתקופה זו. אני מבין שהשר שולץ לא החליט למשוך את ידו מהיוזמה ולהמשיך ולנסות, אם כי בינתיים לא נראית איזו שהיא התקדמות. אבל אם החליט לבוא – שיבוא".

שמיר אמר כי יש להעניק עתה עדיפות לסיום המהומות ביו"ש ובעזה, שהן לדעתו "המכשול הגדול ביותר כרגע בדרך לשלום". לדברי שמיר "הערבים באופוריה, והם חושבים שהם מנצחים ובשביל מה צריכים מו"מ, הם מעונינים רק בפו"כ של כניעה שלנו, וזה כמובן אבסורד."

"השר שולץ לא קיבל עדיין תשובה חיובית מאף גורם. עם הסובייטים הוא לא גמר מאומה. בסוף אפריל צריך השר שולץ להיות במוסקווה ושם הוא ימשיך בשיחות

המשך בעמוד 2

ראיתי את המוות בעיניים - סיפר נהג אגד שמאות ערבים רצו לעשות בו לינץ'

משה דהליקה הותקף בכפר שיוח ליד חברון ≡ ערבי בעל מכונית פרטית הסיעו משם - וכך ניצל

משה דהליקה, נהג אגד מירושלים, באמבולנס המפנה אותו. צילם יצחק אלהרר

מאת אריה בנדר

"הם רצו לעשות לי לינץ'. מאות ערבים, נשים, ילדים, ואפילו זקנים, רצו אחרי ובידיהם מקלות, קרשים ואבנים וצעקו בערבית: 'בואו כולכם הנה, יש כאן יהודי!' רצתי ורצתי לכיוון הכרמים עד שנפלתי. אבנים פגעו לי בגב, בברכיים, בידיים, במרפקים. הם תפסו אותי, גררו אותי כקילומטר למרכז הכפר והיכו אותי מכות רצח. עשו סביבי מעגל ולא הפסיקו להכות, לירוק, לקלל ולהשפיל. בכיתי, התחננתי על חיי, ראיתי כבר את המוות בעיניים".

כך סיפר שלשום משה דהליקה, נהג אגד בן 24 מירושלים שהותקף בכפר שיוח ליד חברון, לאחר שהובא למקום בטעות.

משה הוצב שלשום בחברון עם האוטובוס שלו למשך שבוע לשם הסעת חיילים. הוא סיפר: "ביום שישי קיבלתי 'זיזה' מהממשל בחברון. לאסוף חיילים בחלחול. לא היכרתי את הדרך. שאלתי ערבים איך מגיעים לשם, והם אמרו לי: תמשיך ישר. הייתי לבד באוטובוס ובלי נשק. נסעתי ונסעתי עד שמצאתי את

המשך בעמוד 2

רייגן מזהיר את ישראל: אל תפציצו את הטילים

שמיר במסר למובארך: ישראל לא איימה על איש או גורם באיזור, ורק הבענו את דאגתנו מהימצאות נשק מסוכן בידי סעודיה

מאת עפרה ישועה-ליית, רן דגוני ואילן בכר

נשיא ארה"ב, רונלד רייגן, שיגר שלשום אזהרה חד-משמעית לישראל, שלא לנקוט פעולה צבאית כלשהי נגד הטילים החדשים מתוצרת סין, המוצבים בימים אלה על אדמת סעודיה.

"כמובן שאנו מתנגדים בכל תוקף לכל פעולה כזאת, ומקווים שהם (הישראלים) אינם שוקלים זאת כלל", אמר רייגן בשיחה עם קבוצת תלמידי מכללות שביקרה בבית הלבן, ודבריו התפרשו כאזהרה וכביטוי לפורת רוח מהתבטאויות פקידים ישראלים בנושא, ובמיוחד דברי מנכ"ל משרד ראש הממשלה, יוסף בן-אהרן.

סעודיה הזהירה את ישראל, באמצעות ארה"ב, כי אם ינסה צה"ל להפציץ את הטילים הסיניים בשטחה, תהלום ריאד בישראל בטילים שלא ייפגעו בהפצצה הישראלית, מסר וושינגטון פוסט מפי מקורות דיפלומטיים.

העיתון כתב כי גורמי מודיעין אמריקנים גילו כי חיל האוויר הישראלי עושה באחרונה תירגול של הפצצות מטווח מועט

המשך בעמוד 2

ביום האדמה יצומצם המגע בין ערביי יו"ש וישראל

תחנת המשטרה בכפר טייבה שבמשולש הותקפה בבקבוקי תבערה

מאת עמנואל רוזן, מאיר הראובני אהוד רבינוביץ ושפי גבאי

צה"ל יסייע למשטרה ולמג"ב באבטחת כפרים שבתחום הקו הירוק ביום האדמה, החל ביום ד' השבוע. במערכת הבטחון נמשכת ההיערכות לקראת יום זה. נערכו עשרות מעצרי מנע של מסיתים ומארגנים.

ביום האדמה עצמו יחסום צה"ל את הצירים המרכזיים ביו"ש ויפקח על התנועה בהם.

ביום האדמה גם ייעשה מאמץ לצמצם את המגע בין תושבי יו"ש לערביי ישראל, כדי לנטרל השפעתם האפשרית של ארועי המיגזר הערבי בישראל על תושבי השט-

המשך בעמוד 2

6 מתושבי השטחים נהרגו בסוף שבוע סוער

בחברון נעצרו 50 מתפרעים במסגד - לאחר שריפת דגל ישראל והתקפות מגג הבניין על חיילים ומכוניות

מאת אבינועם בר-יוסף, איתן לוין יעקב רחמים ושרגא מקל

שישה תושבים מהשטחים נהרגו, ועשרות נפצעו בסוף שבוע סוער. בחברון נעצרו 50 מתפרעים באחד המסגדים, כאשר צה"ל נאלץ לפרוץ פנימה בעקבות שריפת דגל ישראל והתקפות מגג הבניין על חיילים ורכב ישראלי. (כתבות בעמוד 3)

המהומות חודשו בעקבות קריאת ראש אש"ף יאסר ערפאת לתושבי השטחים להמשיך להרחיב את המהומות עד למרי אזרחי. ערפאת הבהיר בפנייתו לתושבי השטחים, כי הוא מתכנן שלושה שלבים נוספים בהתקוממות בעקבות סיום השלב הראשון: החרפת המהומות, מרי אזרחי חלקי והרחבתו למרי אזרחי מלא.

שיירת מתנחלים ובה 15 כלי רכב שיצאה מחברון למיצד, הסמוכה לכפר שיוח, נתקלה אמש במארב ליד בית-עומאר. עשרות המתנחלים, ובהם הרב משה לוינגר, וראשי ועד התיאום של קרית ארבע וחברון, יצאו מהמכוניות ויידו אבנים לעבר הבתים הסמוכים, כשהם רודפים אחרי מיידי האבנים. הגיע כוח של צה"ל ומשטרה. צעירים מקומיים התקיפוהו מהגגות הסמו-

המשך בעמוד 2

הרופאים משביתים חצי מערך האישפוז הממשלתי

מאת דליה מזורי, אלי דנון ושרגא מקל

רופאי המדינה מחריפים את העיצומים והיום ישביתו מחצית ממערך האישפוז הממשלתי: שבעה מתוך 13 בתי החולים הכלליים. בתי החולים שיושבתו הם רמב"ם, שערי צדק, אסף הרופא, ברזילי, וולפסון, צפת, ופוריה. כמו כן יושבתו שלושה בתי חולים פסיכיאטריים: פרדסיה, מזרע וכפר שאול. כל בתי החולים הללו יושבתו לשלושה ימים. רופאים שקיבלו צווי ריתוק יופיעו לעבודה.

מועצת מגן דוד אדום התכנסת היום לדיון חירום על הצעת הוועד המנהל לסגור 19 תחנות ומוקדים על פי דרישת האוצר. עובדי מד"א מאיימים להשבית את כל מערך העזרה הראשונה וההצלה במדינה אם ייסגרו התחנות והמוקדים. בין התחנות שייסגרו על פי התוכנית בראשית אפריל: עפולה, הרצליה, בת ים, שדרות, קיר-

המשך בעמוד 2

אבן בפרצוף

מרים ברנס, שנפגעה מאבן שהושלכה על אוטובוס שנסע לקרית-ארבע. כתבה בעמוד 3 צילם יצחק אלהרר

שר התחבורה: תחזוקת מטוסי 'אל על' תקינה

טעות של מכונאי גרמה לניתוק חיפוי המנוע בעת טיסה

מאת דן ארקין

"דו"ח מינהל התעופה האזרחית שהוגש לי מצביע על כך שארועי הבטיחות בחברת אל על אינם חורגים מהקו האדום או מתקלות המקובלות בחברות תעופה אחרות. אין בהם סכנה לפעילותה התקינה של החברה, ותחזוקת המטוסים תקינה", אמר אמש שר התחבורה חיים קורפו למעריב עקב הפרסומים על תקלות תכופות במטוסי החברה.

למעריב נודע כי התקלה שארעה ביום ה' בלילה למטוס, כאשר ניתק ממקומו בעת טיסה חיפוי חלקו האחורי של המנוע, מקורה בטעות אנוש של מכונאי שלא סגר כראוי את ברגי החיפוי. החיפוי נפתח באוויר, בעת שהמטוס האיץ את מהירותו בגובה 12,000 רגל לערך. הובהר כי גם המבקר שעבד באותה משמרת חתם על ספר המטוס לפני המראתו, כנראה בלי שבדק היטב את עבודתו של המכונאי שטעה.

יו"ר איגוד הטייסים, קברניט יצחק גונן, אמר אמש כי מצב התחזוקה במטוסי החברה אינו מצדיק פאניקה, וכבר נתקבלו הודעות של נוסעים המביעים חשש מלטוס באל על. "המצב רחוק מלהיות זהה לפרסומים,

המשך בעמוד 2

20 מדענים מבקשים להקל בעונשו של המרגל ואנונו

מאת ברוך מאירי ורן דגוני

סניגורו של מרדכי ואנונו, עו"ד אביגדור פלדמן, יגיש היום לבית המשפט המחוזי בירושלים עצומה שעליה חתומים 20 מדענים, ביניהם 12 חתני פרס נובל, המבקשים להקל בעונשו.

העצומה תוגש בנפרד מטיעוני הצדדים למידת העונש שיוטל על ואנונו, שהורשע בשבוע שעבר בבגידה ובריגול חמור. הסניגוריה תביא היום לעדות את המשפטן האמריקני פרופ' ריצ'ארד פאלק.

התובע עו"ד עוזי חסון ידרוש מאסר עולם. עדיין לא ברור אם השופטים יחליטו כבר היום על גזר הדין. נראה כי היום יתיר בית המשפט, בהסכמת הצדדים, לפרסם חלק מפסק הדין.

ג'ודי צימט, חברתו האמריקנית של ואנונו, מתחה בסוף השבוע ביקורת קשה על ישראל, לאחר שבית המשפט הרשיע את ואנונו בבגידה ובריגול. צימט עבדה כמתנדבת בישראל.

עיקר החדשות

המון תקף שוטרים שרדפו אחרי גונבי רכב
כוח משטרה, שרדף אחרי רכב גנוב, הותקף בליל שבת במרכז כפר קאסם על ידי המון זועם, ונרגם באבנים. בהתערבות מג"ב הושב השקט לכפר. 4 נעצרו.
עמוד 12

ראומה אלדר נפרדה ממיקרופון קול ישראל

קריינית ראומה אלדר

הקריינית הוותיקה פרשה מעבודתה ברדיו. היא השאירה לידידיה בעבודה מכתב שבו היא מסבירה כי נאלצה לפרוש ושהיא נוסעת לאחיה בארה"ב.
עמוד 12

מרתין גהל נפטר בלונדון
לאחר מחלה ממושכת; היה ממייסדי חברת "דובק"; בני משפחתו אשתו ובנו זורה גהל היו ליד מטתו; נקבר בלונדון, שם גם ישבו בני המשפחה שבעה.
חלק ב' עמוד 1

טיפול החייאה הציל ילד שכוסה במפולת חול
יניב בן מוחא, בן 11 מחולון, הושב לחיים לאחר שחולץ במצב של מוות קליני מתחת למפולת. יניב שהה כרבע שעה מתחת לערימות העפר.
עמוד 12

רבין: אני בעד החזרת שני שליש מיו"ש לירדן
אילו היום כאן 7 מליון יהודים הייתי מתנגד, אבל כיוון שהעם היהודי לא נענה לאתגר הציוני אני בעד הסדר של שטחים תמורת שלום.
עמוד 6

שמיר בלם ביקורת שרי הליכוד על רבין
צריך להוציא הויכוח על ענייני בטחון מהמחלוקת המפלגתית.
עמוד 6

מפקד פתח בדרום לבנון נרצח בגלל נקמת דם
במהלך התנגשויות דמים בתוך מחנה עין-חילווה בצידון: ההתנגשויות פרצו לאחר שהוצב מארב לקצין בכיר בפתח.
עמוד 4

הרוצח מ'סנטראל פארק' נשלח לכלא
כבש כותרות העתונים בארה"ב כולה בתיאור רצח בת הטובים היהודיה ג'ניפר לוין בעת קיום יחסי מין על הדשא.
עמוד 4

'מלביני הכספים' צפויים למאות שנות מאסר
עדי טל החשוד שעמד בראש רשת שהלבינה עשרות מיליוני דולרים בארה"ב צפוי לעונש מירבי של 75 שנות מאסר; יד ימינו ניר גולדשטיין צפוי לעונש של 85 שנות מאסר.
עמוד 4

ישראל סירבה לספק נשק כבד לזאיר
לכך פנה הנשיא מובוטו ססה סקו לצרפת – מוסר השבועון דז'אפריק היוצא לאור בפאריס.
עמוד 5

מזג אוויר
מעונן חלקית, לא צפוי גשם. ירושלים 4 עד 15, חיפה 10 עד 19, ת"א 12 עד 20. טמפרטורות בארץ ובחו"ל בעמוד 12.

27038819

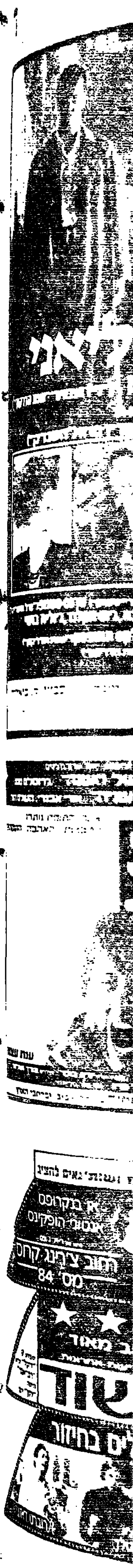

هكذا من الأصل

هكذا من الأصل

אירועים בשטחים

• טרקומיה – 2 תושבים נהרגו אתמול ו־13 נפצעו בעת פיזור הת־פרעות.
• טילת – 2 תושבים נהרגו ו־7 נפצעו כשכוח צה"ל נכנס לכפר כדי לפנות צירי תנועה חסומים, הותקף במארב וירה לעבר המתפרעים.
• זעוותה – תושב נהרג בעת שסיור צה"ל ירה לעבר מתפרעים שתקפוהו כשסילק מחסומים.
• שיוח – מאות רגמו שלשום אוטובוס אגד שנקלע לכפרם ותקפו את הנהג היהודי. הוא הצליח להיחלץ בעזרת ערבי, נתן מכונית פרטית. האוטובוס הועלה באש.
• חברון – 4 צעירים ערבים נפצעו בעת פינוי מתפרעים שהתבצרו על גג מסגד והטילו אבנים ובקבוקים לעבר מכוניות. 50 נעצרו.
• דהיריה – 2 תושבים נפצעו אתמול בעת פיזור מתפרעים.
• בית לחם – צעירים מתפרעים השליכו אבנים וברזלים על כלי רכב ישראלים ושל צה"ל.

בארץ

• ירושלים – בקבוק תבערה הושלך בליל שבת בעיר העתיקה לעבר בית סמוך לישיבת "עטרת כהנים".
• טייבה – 5 בקבוקי תבערה הו־שלכו אמש לעבר תחנת המשטרה המקומית. 3 מהבקבוקים התלקחו. לא היו נפגעים ולא נגרם כל נזק.

המשך מעמוד 1

ראיתי את המוות

עצמי בכיכר עגולה, ופתאום בבת אחת ירד עלי מטר אבנים כמו גשם בחורף. אתה יודע מה זה גשם? מבול של אבנים וסלעים. הם גם הכינו לי מחסום אבנים על הכביש. זו היתה הטעיה מכוונת. יכול להיות שהיו להם אפילו מכשירי קשר".

האוטובוס, סיפר משה בחדר המיון של הדסה עין כרם, כשהוא עדיין נרגש מהחוויה מסמרת השער שעברה עליו, קרס תחתיו תוך שניות ממטר האבנים. "השארתי את המנוע עובד, קפצתי החוצה והתחלתי לב־רוח לכיוון הכרמים. כל הכפר רץ אחרי. הם צעקו בערבית שאני קצין יהודי. אמרתי לעצמי: זה הסוף. האבנים פגעו בי כל הזמן, עד שנפלתי ואז גררו אותי למרכז הכפר כש־הם מכניסים לי מכות כל הזמן. ראית פעם סרט מפחיד של היצ'קוק? זה מה שהרגשתי, פחד מוות. ידעתי שרק נס יוציא אותי. כל הגוף שלי כאב מהמכות, לא יכולתי לזוז בכ־לל. אשה אחת הביאה בלונים של גז, הם זרקו אותם לתוך האוטובוס ותוך שניה הוא בער באש. שמעתי שהם צועקים: תזרקו את היהודי לתוך האש".

"התחלתי להתחנן על החיים שלי. אמר־תי, אולי בדרך הזאת המוות שלי יעיק להם על המצפון והם לא ירצחו אותי. בכיתי, התחננתי. הגיע לשם ערבי דובר אנגלית. התחלתי להסביר לו באנגלית. אמרתי להם שאני בסך הכל נהג שבא לעבודה, בלי נשק, בלי חיילים. באותק ראיתי מכונית פרטית עו־בית מתקרבת. היא נעצרה בתוך המהומה, ניצלתי את ההפוגה במכות, פתחתי את הד־לת שלה, משכתי החוצה את האיש שהיה ליד ההגה ודחפתי עצמי פנימה. התחננתי לפ־ניו על חיי. אמרתי לו: כמו שאתה בן אדם גם אני בן אדם וגם אני רוצה לחיות. אמרתי לו: אותו אינך אללה ואנא אינך אללה".

"אני מדבר איתו, ומבחוץ ממשיכים להכ־ניס לי מכות. בכיתי לפניו בהיסטריה, אמר־תי לו דחיל אללה שלך, קח אותי מפה, אני אתן לך כל מה שאתה רוצה. גם הוא היה מבוהל. מרוב בהלה התחיל לנסוע. הערבים ניסו לבלום אותו. זרקו עלינו אבנים. החלון שלי היה פתוח והכניסו לי מכות. גם הנהג חטף מכות. אני לא יודע מי הנהג הזה ומה זה, אבל אני מרגיש שאני חייב לאלוהים ולו את חיי. הוא הוציא אותי משם בחיים. הוא אמר לי באנגלית שהוא פוחד. הוא נסע בזהירות והביא אותי למחסום של חיילי צה"ל. כשר־איתי את שלושת החיילים, הרגשתי כאילו נולדתי מחדש. סיפרתי להם מה קרה ואמר־תי להם שהערבי הזה הציל את חיי. אני לא מכיר אותו, אבל אם אראה אותו ארצה להו־דות לו. הוא בשבילי כמו חסיד אומות העו־לם".

משה פונה להדסה, ואובחנו אצלו רק מכות יבשות. אמש סיפר: "כולי רועד מעוצ־מת הזעזוע. אני שוכב, כואב לי כל הגוף ואני לא יכול לזוז. כשאוכל לקום מהמיטה אלך לבהכנ"ס לברך הגומל ואהיה אדם יותר דתי".

המשך מעמוד 1

הרופאים משביתים

אגן חברון יעקב; בין המוקדים יסגרו: רא־שון לציון, אשקלון, נתיבות, ירוחם ואש־כול. משרד הבריאות והרשויות המקומיות הודיעו כי יתנגדו לסגירה.

עובדי המעבדות בשירות המדינה, שחלקם עובדים תחת צווי ריתוק, מתכונ־נים לשפוך עשרות מנות דם בהפגנה שיק־ימו בקרוב מול משרד האוצר בירושלים.

העובדים הודיעו כי יחריפו את מאבקם, ורבים מהם קוראים להפר את צווי הרי־תוק.

שר האוצר, משה נסים, ומזכ"ל ההסתד־רות, ישראל קיסר, יפגשו השבוע שוב בני־סיון להגיע להבנה בנושא הסכם השכר בקופ"ח הכללית. שר האוצר דורש לבטל את ההסכם עם רופאי קופת־חולים.

המשך מעמוד 1

6 מתושבי השטחים

כים באבנים, בבקבוקים ובמטילי מתכת. הכוח פתח באש לעבר התוקפים.

שיירת המתנחלים המשיכה בדרכה למר־צד בתיאום עם הצבא, כדי לעודד רוחם של מתיישבים, שהגיבו בזעם על שריפת האוטובוס של אגד שלשום. בשעה 1 אחרי חצות יצאה השיירה חזרה לחברון ולקרית ארבע, מתוך רצון להפגין נוכחות וכוח כל־פי האוכלוסיה המקומית.

אתמול נהרגו עואד קאסם איברהים מרוזה בן 30 ומג'יד תופיק ד'יב עודה מכ־פר ת'ולת' שליד טול כרם, כאשר חיילי צה"ל נאלצו לפזר התפרעות המונית שבה הותקפו באבנים, במטילי מתכת ובמוטות ברזל. מהירי נגגם נפצעו שבעה תושבים. תושב הכפר זווטא, איאד הורכי מחמוד צאלה בן 21, מת אתמול מפצעיו. שלשום בלילה הוא נורה בעת שצה"ל פיזר התפר־עות. מהירי נפצעו עוד שני תושבים.

בעת פיזור התפרעות בטרקומיה, נפצעו שלשום 13 תושבים ושניים נהרגו – תאלד חסן אל־טרכתן בן 20 וואליד חסן אל־פתחתה בן 17. חיילי צה"ל ירו כדי להיח־לץ. מענה נמסר על מותה של נבילה עלי אליאזיני בת 30 שנתקפה מגז בעת פיזור הפגנה.

תפילות יום שישי בהר הבית הסתיימו בהפגנה בת 200 משתתפים. הונפו בה דגלי אש"ף והושמעו קריאות. כוחות המשטרה היו בכוננות, אבל לא נדרשו להתערב. כע־בור 20 דקות התפזר הקהל בשקט.

ועדת המעקב של הממשלה וההסתד־רות, שבה חברים יו"ר האגף לאיגוד מקצו־עי חיים הברפלד, והממונה על השכר באו־צר, יעקב דנון, החליטה לתת מענק מיוחד בסך 450 ש"ח לעובדי מדינה ישראלים המועסקים במינהל האזרחי ביו"ש ועזה. כן החליטה הוועדה להגדיל את ביטוח החיים של עובדים אלה מ־15 אלף ל־50 אלף שקל.

דובר משרד האוצר מסר כי באחרונה או־שר מענק לשוטרים המשתתפים במיבצע המיוחד של המשטרה בירושלים, בסך 150 שקל לחודש לתקופת המיבצע.

עפרה ישועה־ליית, סופרת מעריב בוושי־נגטון מוסרת: משרד החוץ האמריקני פיר־סם שלשום "אזהרה לנוסעים" לאזרחים אמריקנים, ובה המלצה לא לבקר ביו"ש וברצועת עזה. לאזרחים המתעתדים לבקר במזרח ירושלים המלץ להיוועץ לפני צא־תם עם הקונסוליה האמריקנית שם.

המשך מעמוד 1

רייגן מזהיר

באינטנסיביות יוצאת דופן ולדעתם, יתכן כי התירגול הוא הכנה להתקפת מנע על הטילים הסיניים בסעודיה. פקידי רשות אמריקניים הבהירו, כי אין בידיהם שום הוכחה שצפויה התקפה.

"ישראל לא איימה על איש או גורם באיזור, ורק הבענו דאגתנו מהימצאות נשק מסוכן בידי סעודיה", כתב שלשום ראש הממשלה יצחק שמיר בשדר לנשיא מצרים חוסני מובארך, בהסבירו כי הצה־רות קהיר בענין האיום הישראלי על סעו־דיה, הן מוגזמות. בכך הגיב שמיר על שדר מובארך שבו תבע כי ישראל תחדל מאיר־מיה להשמיד את הטילים הסיניים המוצ־בים בסעודיה שאם לא כן יופסק תהליך השלום.

ישראל הביעה אתמול דאגה רבה מהטי־לים המצויים ראשי נפץ כימיים, שעיראק משתמשת בהם במלחמתה עם איראן ואשר גורמת קטילתם של רבבות אזרחים, נשים וילדים.

דובר משרד החוץ בירושלים, אהוד גול אמר, כי פעולותיה של עיראק בשבוע האחרון משמשות תזכורת קשה לנכונות של מדינות מסויימות במזרח התיכון לע־שות שימוש בנשק כימי.

המשך מעמוד 1

ביום האדמה

חים.

ועדת המעקב קראה לאוכלוסיה הער־בית בישראל להקפיד ולקיים את השבתון על פי הכללים שקבעה בישיבתה בשפר־עם, ולהימנע מלהיגרר אחרי פרובוקציות. בישובים ערבים בגליל ובואדי ערה מפ־צים כרוזים מטעם הוועדה, ובכלל זה חבר־כנסת ערביים וראשי מועצות ערביות.

תחנת המשטרה בכפר טייבה שבמשו־לש הותקפה אמש בחמישה בקבוקי תבע־רה. רק שלושה בקבוקים התלקחו. לא היו נפגעים ולא נגרם כל נזק. שוטר שמיהר לצאת בהישמע קול נפץ, הבחין בהתלק־חות הבקבוקים סמוך לגדר התחנה ובדמ־יות נמלטות. הוא קרא להם לעצור, וכש־לא נענה – ירה באוויר. הוזעק כוח משטרה גדול, בפיקודו של מפקד מרחב השרון נצ"מ משה פרידמן. נפתחו סריקות ונעצרו חשודים.

גורם משטרתי בכיר מסר, כי מעריכים שקיצונים בכפר עשו זאת כדי ללבות את האווירה לקראת יום האדמה.

המנהיגות הערבית בישראל משקיעה מאמץ ניכר להבטחת שליטתה בציבור הערבי ולמנוע ניצולם של ארועי יום האד־מה על ידי גורמים קיצוניים.

המשך מעמוד 1

שר התחבורה: תחזוקת

ואני מצהיר על נכונותי ליטול עימי את רע־יתי וילדי לכל טיסה של אל על", אמר יו"ר איגוד הטייסים.

גם יו"ר נציגות עובדי הקרקע של אל על, אברהם שגיא, אמר כי הפרסומים האחרונים מגמתיים וכי אלה תקלות שאינן חורגות מהמקובל בכל חברות התעופה.

קורט אומר כי אפשר שלאמיתו של דבר יש כאן צירוף של פרסומים עויינים מגמתי־ים ורצף של תקלות, היוצרים מצב "מדאיג ומזיק ונזק מצטבר כבד לחברת התעופה הלאומית".

הנהלת אל על הודיעה שלשום, כי עקב הפרסומים על בטיחות לקויה במטוסיה, החליטה לבקש מחברת בואינג להקדים את ביקורת המטוסים התקופתית, שמומחי החברה מבצעים אחת לשנה.

הדלת האחורית לאש"ף

אדוארד סעיד (משמאל) ואברהים אבו־לוגוד, אזרחי ארה"ב ממוצא פלשתיני, חברי המועצה הלאומית הפלשתינית המזוהה עם אש"ף, בצאתם אתמול מהפגישה על שר החוץ האמריקני ג'ורג' שולץ צילום א.פ.

המשך מעמוד 1

שולץ יגיש טיוטת

גם על המוה"ת. איך הוא יכול כבר בעוד שבוע לדבר על הזמנה לועידה?" אמר שמיר.

לעומת זאת בלשכת שר החוץ הובעה אמש שביעות רצון משובו של השר שולץ לאזור, צעד המוכיח את המחויבות האמ־ריקנית לקדם התוכנית.

מקורות במשרד החוץ בירושלים אמרו למעריב, כי על פי התוכנית האמריקנית יו־ציא מזכ"ל האו"ם הזמנות לועידה כבר ב־10 באפריל. ההזמנות תשלחנה לחמש החברות הקבועות במועצת הבטחון ולצד־דים המעורבים בסכסוך.

השר שולץ יבקר בישראל, סוריה, מצ־רים וירדן. דוברו של שולץ צ'ארלז רדמן אמר אתמול לעתונאים במשרד החוץ האמריקני, כי ההחלטה הסופית לצאת שוב התקבלה בעקבות שיחת שולץ עם השליח המיוחד פיליפ חביב, שדיווח לו על מגעיו במזרח התיכון. הדובר שלל למעשה את האפשרות שהזמנות לועידה הבינ"ל ישלחו למדינות שלא הסכימו מר־אש להשתתף בה.

■ הפרופסורים דיווחו לערפאת

שני חברי המועצה הלאומית הפלשתי־נית אדוארד סעיד מאוניברסיטת קולומ־ביה בניו יורק ואברהים אבו לוגוד, מאוני־ברסיטת נורת'ווסטרן באילינוי, שקיימו אתמול פגישה ג'ורג' שולץ, אמרו לכתבים כי מסרו לשולץ מסר מערפאת, שאיתו התייעצו לפני הפגישה, ועמדו לדווח לו עד אתמול על תכנת. עמדותיהם של השר־נים, כפי שבטאו אתמול בשיחה עם כת־בים בוושינגטון, היו הזהה מדוייקת על הקו ה"ניצי" של אש"ף שאינו מוכן להכיר בישראל, והוא בהקמתה מעשה "לא חוק־י".

דוברו של שולץ, צ'ארלז רדמן, אמר אתמול כי השר ראה בשיחה עם שני האור־חים משום "חילופי דברים מועילים".

"כחברים בקונגרס הלאומי הפלשתיני אנו עומדים בקשר הדוק ורצוף עם ראשי אש"ף", אמר אבו לוגוד אתמול בתשובה לשאלות. שני הפרופסורים הביעו שביעות רצון מרובה מקיום הפגישה, שלדעתם הי־תה בבחינת "צעד קדימה במאמצים האמ־ריקניים הנוכחים לבנייתו של תהליך שלום, אשר יערב את הצדדים הנוגעים בדבר, כולל אש"ף". הם אמרו כי דרשו משולץ ש"כל דיון על עתידה של פלשתין חייב לכלול את אש"ף".

■ עימות מילולי בי"ם

אבו לוגוד, המבוגר מבין השניים, אישר כי ה"אמנה הפלשתינית" ממשיכה לשמש בסיס אידיאולוגי למועצה הלאומית הפ־לשתינית שבה הוא חבר. הוא אמר, כי אין זה נכון שהאמנה קוראת להשמדתה של ישראל, "אלא אומרת, שהצהרת בלפור, ופעולות אחרות שהיו אחריה, היו מעשים בלתי חוקיים". דובר משרד החוץ האמ־ריקני, אמר אתמול כי פגישת שר החוץ עם שני הפלשתינים אינה מבשרת שינוי כלש־הו ביחס כלפי אש"ף.

רה"מ שמיר אמר ביום ששי לשגריר ארה"ב תומאס פיקרינג כי הוא רואה בחומרה את פגישת שר החוץ האמריקני עם שני האישים וטען כי "זו הפרה של הה־תחייבות האמריקנית שלא להיפגש עם אנ־שי אש"ף".

השגריר טען כי מדובר באזרחים אמ־ריקנים חברים בגוף שהממשל אינו רואה בו חלק מאש"ף. על רקע זה התפתח עי־מות מילולי בין שמיר לשגריר.

מנחם רהט מוסר: ראשי מפלגת העבו־דה האשימו את שמיר בסלילת הדרך להכ־רת הממשל האמריקאי באש"ף. הליכוד הגיב על כך בהאשימו את מ"מ ראש הממ־שלה שמעון פרס בסלילת הדרך למיפגשי הממשל עם אש"ף. השר משה שחל אמר כי התוצאה היחידה של ביקור שמיר בארה"ב, היא ההכרה של האמריקנים באש"ף. "שמיר הצליח להביא בביקורו למגע ישיר בין שולץ לפרופסורים אדווא־רד סעיד ואבו לוג'וד", אמר.

סליבוביץ הונגרי מזיק לעיניים

מאת דליה מזורי

משרד הבריאות מבקש מכל מי שברשו־תו סליבוביץ פלום ברנדי מתוצרת הונגרו־פירוט בהונגריה, לא להשתמש בו ולהביאו בהקדם ללישכת הבריאות במקום מגוריו. בבדיקת מעבדה התגלה במשקה זה מתנול יותר מן המותר, בכמות העלולה לגרום פגיעה בעיניים ואפילו עיוורון.

את המשקה יבא לארץ היבואן דובשני בע"מ, ועד כה שיווק 60 בקבוקים. משרד הבריאות איתר והחרים 54 בקבוקים, בח־נות משקאות בבני־ברק. שישה בקבוקים נמכרו.

רבין אישר את תכנית ההצטיידות של חיל הים

מאת עמנואל רוזן

שר הבטחון יצחק רבין אישר את תוכנית ההצטיידות של חיל הים, כפי שהמליצה עליה ועדת טל. השבוע יוציא מינהל הרכש של משרד הבטחון את ההזמנות הרשמיות למספנות בארצות־הברית, אשר ייצרו את ספינת הטילים סער 5. שר הבטחון ביקש בסוף השבוע ממנכ"ל משרדו, דוד עברי, השוהה עתה בארצות־הברית, לטפל בנושא.

להני ויעקב ארז
ברכות לבביות
בהגיע בנכם
ירון
למצוות
משפחת מעריב

לסקנדינביה טוס עם הסקנדינבים.
החל מ־27 במרץ, 6 פעמים* בשבוע ללא חניית ביניים לקופנהגן.
המראה מתל אביב ב־10.20**
נחיתה בקופנהגן ב־14.15
קשר מידי ונוח לרב היעדים בסקנדינביה.
פרטים אצל סוכן הנסיעות שלך או במשרדנו.
SAS
The Businessman's Airline
רח' בן יהודה 1. טל' 03-5101177, תל אביב.
* יום יום למעט יום ב' ** כפוף להנהגת שעון קיץ.

יו"ש ועזה

למרות הוראת כרוז מס' 11 לא התפטר אף אחד מראשי הערים

אתמול התקיימו הפגנות נגד ראשי הערים הממונים אולם הללו טוענים שהם משרתים את האזרחים

מאת אבינועם בר־יוסף ועזרא ינוב

יום אתמול, שהוכרז בידי אש"ף כמועד האחרון להגשת התפטרויות ראשי המוע־צות הממונים בשטחים, התאפיין בהפגנות ובלחץ כבד, שהופעל על נושאי התפקידים הללו. עד עתה אף לא אחד מראשי הערים לא הגיש את התפטרותו.

האמזה תורכמני, ראש העירייה הממונה בעזה, לא מסר כתב התפטרות למימשל הצבאי אולם גורמים ערביים טענו שיעשה כן. זהאדן חסונה, ראש עיריית קבטיה, מסר כי יתפטר אולם מן המימשל הצבאי נמסר, כי גם הוא טרם הודיע על כך באופן רשמי. הפגנות אלימות היו נגד ראשי העי־ריות הממונים היו בכפר נעלין, ליד רמאל־לה, באל־בירה ובבית־לחם.

ראש עיריית בית־לחם, אליאס פרייג', הודיע כי חברי מועצת עיריית בית־לחם, והוא בראשם, נבחרו בבחירות דמוקרטיות ואין בדעתם להתפטר. גם ראש עיריית חב־רון, עבד אל־מג'יד א־זיר, וראש עיריית ירוחו, ג'מיל צבחי חלאס, הודיעו כי לא יתפטרו, מפני שאינם עוסקים בעניינים פו־ליטיים ושלטונות רבת־עמון קראו להם להמשיך בתפקידיהם, כדי לספק את השי־רותים לאוכלוסיה. גם אף אחד מראשי העיריות ברצועה אינו מתכוון להתפטר ואחדים הודיעו על כך במפורש.

עם זאת אישרו גורמי בטחון, כי במקר־מות רבים בגדה הופעל לחץ כבד על ראשי המועצות בדרישה שיתפטרו מתפקידיהם ומוקדם עדיין להעריך אם הסכנה חלפה.

אחיו של ראש העירייה הממונה של עזה, תאמזה תורכמני, אמר כי שמע את הדברים רק בקול־ישראל על כך שאחיו התפטר.

חמזי תורכמני היה איש משרד הפנים ומונה לנהל את ענייני עיריית עזה, שלאחר התפטרותו של ראשד א־שאווה, לא עמד בראשה איש משך שנים אחדות. בתקופת הביניים שימש קצין מטה ישראלי כראש העירייה. תורכמני קידם את עזה בעבודות פיתוח חסרות תקדים – אגני תימצון למ־ערכת ביוב חדשה, קידוחי מים, בריכת אגירת מי שתיה, סלילת רחובות ובעיקר תנופת בניה, שעזה לא ידעה כמותה. יחד עם זאת, הקפיד לשמור מרחק מאנשי השלטון הישראלי, לבל ידביקו לו תווית של "משתף פעולה".

צו סגירה

במערכת אל־אתיחאד עובדים כרגיל למרות שהעתון אינו מתפרסם

מאת אמיר גילת

אמיל חביבי במערכת העתון. צילום: דורון הורוביץ

בתום ישיבה סוערת החליטו חברי מערכת אל־אתיחאד, לציית לצו הסגירה שהוצא נגד היומון הערבי. "אנחנו דר־צים, שציבור הקוראים שלנו יכאב את כאבנו ושהעתון, שהיה לבמה של האוכ־לוסיה הערבית בישראל, יחסר להם", מסביר חביבי.

ביום ששי, יום אחרי שנתקבל הצו, שהוציא רה"מ ושר הפנים, יצחק שמיר, ניצלו אנשי אל־אתיחאד את הרשיון שבידם והוציאו את העתון בשם אחר, אל־מהמאז (הדורבן), המוסף הסטירי המצורף לעיתון בימי ששי. עתה שוק־לים, אם להוציאו גם למחרת יום האד־מה. "איננו רוצים להשאיר את היום הזה ללא סיקור שלנו", מסבירים העתונאים.

הכותרת הראשית של אל־מהמאז ביום ששי היתה: "אחינו היהודים, אל תתנו למיואשים להטביע את הספינה המ־שותפת היחידה שלנו". קריאה זו מכו־תה, לטענת אמיל חביבי, את העובדה, שאל־אתיחאד, שהופיע ב־14 אלף עות־קים במיגזר הערבי (למעט השטחים, בתוקף איסור) אינו מסית.

משרדי העתון, ברחוב אלחוריר בואדי ניסנס בחיפה, נפתחו שלשום, למרות שבדרך כלל הם סגורים ביום ששי. 23 עובדי המערכת החיפנית הופיעו לעבו־דה ועסקו יותר ביחסי ציבור. עתונאים רבים מכל העולם, סטודנטים ואישים מהארץ ומחו"ל התקשרו והביעו עניין והזדהות עם אנשי העיתון, היוצא לאור 45 שנה. באוניברסיטת חיפה השתתפו עשרות סטודנטים בעצרת מחאה והיום יכנסו חברי המערכת ונציגי המפלגה הקומוניסטית מסיבת עיתונאים.

ליבו של חביבי מר על הצנזורה היש־ראלית, שלטענתו מערימה עליו קשיים רבים. הידיעה הבלעדית על קבורת ארבעה הנערים בשטחים, שהגיעה לכ־תב אל־אתיחאד, נפסלה על ידי הצנזורה. העתון מסר אותה לכתב ישראלי, שפיר־סם את הסקופ. במשך תקופה ארוכה מחק הצנזור את המילה "התקוממות", בה השתמש אל־אתיחאד, לתאור האירו־עים בשטחים. כמו כן, נפסלו כתבות ותר־מונות, שכבר פורסמו בעתונות הישרא־לית. "לי אסור לפרסם סקופים. אני מכ־רח לדבר ברמזים. יש זכוכית מגדלת על כל מה שאני כותב", אומר חביבי.

על אף צו הסגירה, העבודה נמשכת. הכתבים ממשיכים לאסוף חומר, המער־כת פתוחה והידיעות ממשיכות לזרום. "יש לנו אפשרות חוקית להוציא את העתון בשם אחר, אך לא נעשה את זה, כדי שיבינו, שהצו הזה הוא בושה וחר־פה". חביבי רומז, כי התגובה לצעדי הס־גירה עלולה לבוא ברחוב הערבי: "אני רק מקווה, שביום ששי הבא, כשישוב אל־אתיחאד להופיע, לא אצטרך לכתוב, שחששותינו התאמתו". הוא מסכם.

הצו הורחב: גם בית הדפוס ייסגר

בכך תימנע עקיפת האיסור והוצאת העתון תחת מסווה המוסף הסטירי השבועי אל־מהמאז

מאת אבינועם בר־יוסף

רה"מ יצחק שמיר הרחיב אמש את צו הסגירה של העתון אל־אתיחאד ואסר על בית הדפוס שברשות העתון להדפיס כל פרסום נוסף שהוא מוציא לאור, כולל פרסומים שאינם פוליטיים. הצו־הוצא ע"י שמיר, בתוקף תפקידו כממלא מקום שר הפנים, לאחר שביום ששי עקפו עור־כי העתון את ההוראה לא להוציא לאור את אל־אתיחאד והדפיסו את העתון הסאטירי אל־מהמאז, שכל עמודו הרא־שון הוקדש להוצאת צו הסגירה של אל־אתיחאד למשך שבוע ימים.

במסיבת עתונאים, שכינס שלשום רו־ני מילוא, הוא הסביר כי הצו הוצא בש־לב זה רק לשבוע ימים, כאות אזהרה על דברי ההסתה הפרועה נגד ישראל, הציו־נות וצה"ל, שפורסמו בעתון, אך אם מב־מה זו תמשך, לא יוכל העתון להמשיך לצאת לאור. "גם מדינה דמוקרטית חיי־בת לגונן על עצמה ולא יתכן, שבמסווה של עתון לגיטימי, יתפרסמו דברים, החותרים תחת קיומה", אמר מילוא.

בין היתר, הצביע מילוא לפרסומים, הם השוואתה ההתקוממות בשטחים להתקוממות העם האיראני נגד השאה.

"מי מבין חייל מג"ב, שעיניו נשארו בראשו? צריך להתפטר מיד מהמקצוע הזה, הגרוע יותר ממקצוע המאפיה. הפ־רוצה, שאוכלת את לחמה ממכירת גופה, מכובדת יותר ממי שאוכל את פתו מהאר־לות, בהן מנפצים את ראשי הילדים והנ־שים ההרוגות". נכתב ב־20 בדצמבר '87.

ב־31 בינואר פורסם השיר אל החברים שלי מאת יעקב יעקב, בו דובר על שרי־פת הרוצחים וקבורה איטית של הכו־בש והכובשים.

בפרסומים אחרים נקראו התושבים לחזק את ידי ערפאת ויתר מנהיגי העם הפלשתיני. אניית השיבה, שעמדה לה־ביא לחופי הארץ את המגורשים, כונתה "סמל לנצחון העם הערבי הפלשתיני".

לדברי מילוא, עיתוי הסגירה קשור גם לשביתה של 'יום האדמה', כדי למנוע העתקת המאבק אל תחומי הקו הירוק.

היועץ לענייני ערבים, תא"ל (מיל.) עמוס גלבוע, אמר במסיבת העיתונאים, כי במערכת הבטחון יש חששות כבדים מיום האדמה, לאחר שהגורמים הרדיק־ליים, ורק"ח בראשם, הצליחו לכפות את דעתם בעד השביתה על הציבור המתון. לדבריו, שביתה בסקטור הערבי מוליכה לאלימות וכל גורמי הבטחון ומשטרת ישראל נערכים למנוע בכל מחיר את הרתמות ערביי ישראל למאבק האלים שמתנהל בשטחים.

בני משפחת קומסייה 'שבו לחיק העם הפלשתיני' בטקס מחילה פומבי בכנסיה

בני המשפחה היו מראשי אגודת הכפרים בנפת בית־לחם

בישארה קומסייה ובנו סמיר, שהיו מראשי אגודת הכפרים בנפת בית־לחם, התייצבו אתמול בכנסיה בבית־צחור וביקשו מחילה על התקופה בה שתפו פעולה עם שלטונות ישראל: "אנו רוצים להיות חלק מהעם הפלשתיני וכל דרי־שה שתפנו אלינו תתקבל ברצון".

משפחת קומסייה הגיעה בשעות אחה"צ לכנסייה, לאחר שהופנו כלפיה איומים מצד הקהילה הנוצרית, כי יבולע לה, אם לא תביע חרטה ולא תשתתף ב"טקס מחילה" פומבי. אחרי שאב המ־שפחה הביע את דברי החרטה והבטיח להצטרף למאבק הפלשתיני, הוא נשאל מה עשה עם הנשק, שנמסר לו להגנה עצמית. הוא סיפר, כי כבר החזיר את הנ־שק למשטרה.

בתום טקס קצר, הודיע הכומר, כי המשפחה מתקבלת לחיק הקהילה הנוצ־רית בבית־צחור, בתנאי שתתחייב, שבעתיד לא תשתף עוד פעולה עם ישר־אל, יהי אשר יהי.

חברון

צה"ל פרץ למסגד ועצר מפגינים ששרפו את דגל ישראל

הפגנה בקרית־ארבע נגד כניסת ערבים לישוב. צילום: יצחק אלהרר

הנכבדים הערבים לא הצליחו לשכנע השבאב לחדול מההתפרעות

צה"ל נאלץ לפרוץ ביום ששי לאחד המ־סגדים בעיר, כדי להשתלט על עשרות מפ־גינים, ששרפו את דגל ישראל ותקפו את חיילי צה"ל ורכב ישראלי באבנים ובקבו־קים מגג המסגד.

אחרי התפילה טיפסו עשרות צעירים על גג המסגד ותקפו חיילים ורכב ישראלי. הצעירים הניפו על המסגד את הדגל הפ־לשתיני.

קציני צה"ל בכירים וקציני מימשל פנו לראשי הציבור הפלשתיני בחברון, בבק־שה להרגיע את המפגינים, כדי למנוע פשי־טה של צה"ל. קריאותיהם של האישים לשבאב לא נענו. אי לכך הוחלט לפרוץ.

הליקופטר של צה"ל חג מעל המסגד ומן הבתים הסמוכים נשמעו קולות ידוי לכיוון המפגינים. המסוק הטיל פצצות גז, החיי־לים עשו שימוש בכדורי גומי ולאחר שפר־צו בכוח למסגד, עלו על הגג ובצעו כ־50 מעצרים. במהלך הפריצה נפצעו מהירי ארבעה צעירים מקומיים. גורמי בטחון הדגישו אמש, כי התקרית במסגד היתה יזומה ומתוכננת היטב.

שעות אחדות קודם לכן הוצת בכפר שי־רה' אוטובוס ישראלי, כאשר נהגו, משה דזוליקה, נקלע למקום בטעות. המון נסער הסתער על הנהג, הוריד אותו בכוח והצית את האוטובוס. הנהג, שהוכה ע"י ההמון הזועם, ניצל בעזרת נהג מקומי, שפינה אר־תו למחסום צה"ל במבואות חברון.

גם בתרקומיה שליד חברון היתה ביום ששי התפרעות אלימה. כוח צה"ל, שהגיע למקום, נאלץ לפתוח באש, על־מנת להחי־לץ. מן הירי נהרגו תאלד חסן אל־טרטוך, בן 20, וואליד חסן אל־פתתתה, בן 17. בתקרית נפצעו מירי 13 צעירים נוספים.

בקריית־ארבע הגיבו על חידוש המהו־מות בזעם רב. אמש נערכו חברי ועדת הה־אם של המתנחלים באזור חברון לפעולת גמול נגד תושבי שיוח', סעיר וחלחול. אר־שי כן בקריה הקימו אתמול מחסומים, כדי למנוע מתושבים ערבים להכנס לישוב ולרכוש דלק בתחנת הדלק שבמקום.

חלחול

האבן הראשונה שנזרקה פגעה לי ישר בפנים

• מספרת מרים ברנס, שנפגעה בפניה מאבן שהושלכה על אוטובוס לקרית־ארבע

מאת אריה בנדר

מרים ברנס, בת 20, תעבור הבוקר ניתוח לאיחוי השבר באפה, בבית־החולים בי־קור־חולים בירושלים. השבר נגרם לאחר שאבן גדולה פגעה בברנס, בעת שנסעה ביום חמישי באוטובוס מירושלים לק־רית־ארבע.

"חזרתי הביתה מעופרה, שם אני עובדת בחברת מחשבים. ליד חלחול תקפנו מטר של אבנים. האבן הראשונה פגעה לי ישר בפנים. הרגשתי כאב איום באף, ופני נשט־פו בכמות גדולה של דם. נבהלתי ולא ידע־תי מה לעשות. הבגדים שלי נספגו דם וזה נורא מפחיד", סיפרה מרים.

"ידוי אבנים על האוטובוס בקו לקרית־ארבע הפך עבורי לעניין של יום יום. ראי־תי נוסעים רבים נפגעים בקו זה, אבל זו הפעם הראשונה שאני חוטפת אבן", סיפ־רה מרים.

"לאחר שנפצעתי, הבהילו אותי למחנה צבאי באזור, ולאחר שעצרו לי את הדם הועברתי בעזרת אמבולנס לביקור־חולים".

עכשיו, כשפניה נפוחות בגלל האף השבור, אומרת ברנס: "קרית־ארבע היא ביתי. אני מתכוונת להמשיך לנסוע בתחבורה צי־בורית, כי אין הרבה ברירות אחרות. גם על מכוניות פרטיות זורקים אבנים, אבל לא תמיד זה מגיע לאוזני הציבור".

סל המוצרים הזול ביותר לפסח

מעריב יום ו' 25.3.88 ו' בניסן תשמ"ח

מצויידים ברשימת סל מוצרים בסיסים האופייני לחג־הפסח יצאו סוקרי המועצה לצרכנות, כבכל שנה לרשתות השיווק וערכו השוואת מחירים ביניהן.

ושוב נמצא כי סל המוצרים הזול ביותר לפסח הנו בהיפר קו־אופ של רשת הריבוע הכחול וזאת בפעם הששית ברציפות.

חג שמח!

קו אופ | קו אופ | היפר קו־אופ | קו אופ | קו אופ

هكذا من الاصل

هكذا من الأصل

בעולם

הר הגעש שהרס את רומרו מאיים להתפרץ שוב

הר הגעש נואדו דל רואיז, שהתפרצותו בנובמבר 1985 נהרגו 23,000 נפש, המשיך אתמול לפלוט עשן, בעוד שלטונות קולומביה מזהירים את התושבים המקומיים להיות בכוננות.

רעידת־האדמה שנבעה מן ההר חלפה אתמול, אולם סרנות של אפר הוסיפו לנשור על מאניסאלס, העיר הסמוכה ביותר ללוע ההר, בה מתגוררים כ־30 אלף בני אדם. אתמול נצבעה כל העיר בשיכבה אחידה של אפר־רפאים.

תושבי האזור שמסביב ההר מכוסה־השלג, שגובהו 5,400 מטר, נצמדו למקלטים, לשמוע מבזקי ידיעות לגבי פעילותו של הר הגעש, ההולכת וגוברת כל הזמן, אך התייצבה מעט אתמול.

אולם מדענים הזהירו, כי אפילו פעילות יציבה עלולה להעיד על התפרצות קרובה של הר הגעש, היורק אפר ואבנים לגובה 3,000 מטר.

רוב האזור כוסה שכבה אפורה של אפר, הצורב את העיניים ואת הנחיריים. הומלץ לתושבים לכסות את אפם בפיסת בד לחה. הכפרים מוריו, פלסטינה, ולבאנו שעל ההר פונו מתושביהם.

איכרים רבים התנגדו להוראת הממשלה לפנות את אזור הסיכון, במרחק בעשרה ק"מ מן ההר, באומרם כי אין להם לאן ללכת. עם זאת, הצלב האדום הקים עשרה מרכזי חרום, המסוגלים לטפל ב־2,000 בני אדם.

רויטר

'אובזרוור': בפגישה בפאריס הציעה ישראל להודו לחסל את הכור הפקיסטני

מאת י. פינקלסטון,
סופר מעריב בלונדון

ישראל חוששת, כי הכור הגרעיני בפקיסטן, שלדברי מדענים צבר מספיק חומר לייצור שלוש פצצות גרעיניות, עלול לספק נשק למדינות ערב, ולשנות לתמיד את האיזון האסטרטגי במזרח התיכון – מדווח אובזרוור הבריטי.

לדברי העיתון, ההצעות הישראליות להודו, לשתף פעולה בהשמדת הכור הפקיסטני, הובאו בפגישות בפאריס. אובזרוור כותב, כי ישראל עוקבת אחר הפעילות בכור בקאהוטה, שהפך מבצעי כבר לפני יותר משנתיים, אף שרק בעת האחרונה התחיל לייצר חומר המתאים לשימוש בנשק.

דבר הפגישות בפאריס אושר מפי פקידים הודיים, אך בישראל מסרבים לדון בעניין.

הערכות אחרונות של הסי.איי.אי. סיכמו, כי פקיסטן כבר הרכיבה שלוש פצצות גרעיניות. הנפצים הקונוונציונאליים כבר נוסו בבסיס האווירי בסארגודה.

לדברי אובזרוור, במהלך הפגישה הראשונה בפאריס שאלו הישראלים לגבי מיתקני התדלוק באחד מבסיסי חיל האוויר ההודי, ג'אמנאגאר, ליד גבול פקיסטן.

ההודים החליטו נגד שיתוף פעולה – מוסר העתון. המירב שהציעה הודו הוא חילופי מידע מודיעיני.

כאשר הביעו ההודים את סירובם להעמיד לרשות ישראל מתקנים כאלה, הציעה ישראל, לדברי אובזרוור, לספק לחיל האוויר ההודי פצצות חדישות ורבות עוצמה, שעשויות להיות יעילות מאוד נגד כור אוראניום. ההודים שקלו את העניין, אולם החליטו לסרב.

למרות כשלון השיחות, ישראל הבהירה, לדברי אובזרוור, כי תפקח מקרוב על כל ניסיון מצד פקיסטן לייצא ידע גרעיני לעולם הערבי. האיום ברור.

הולך בכיוון החץ

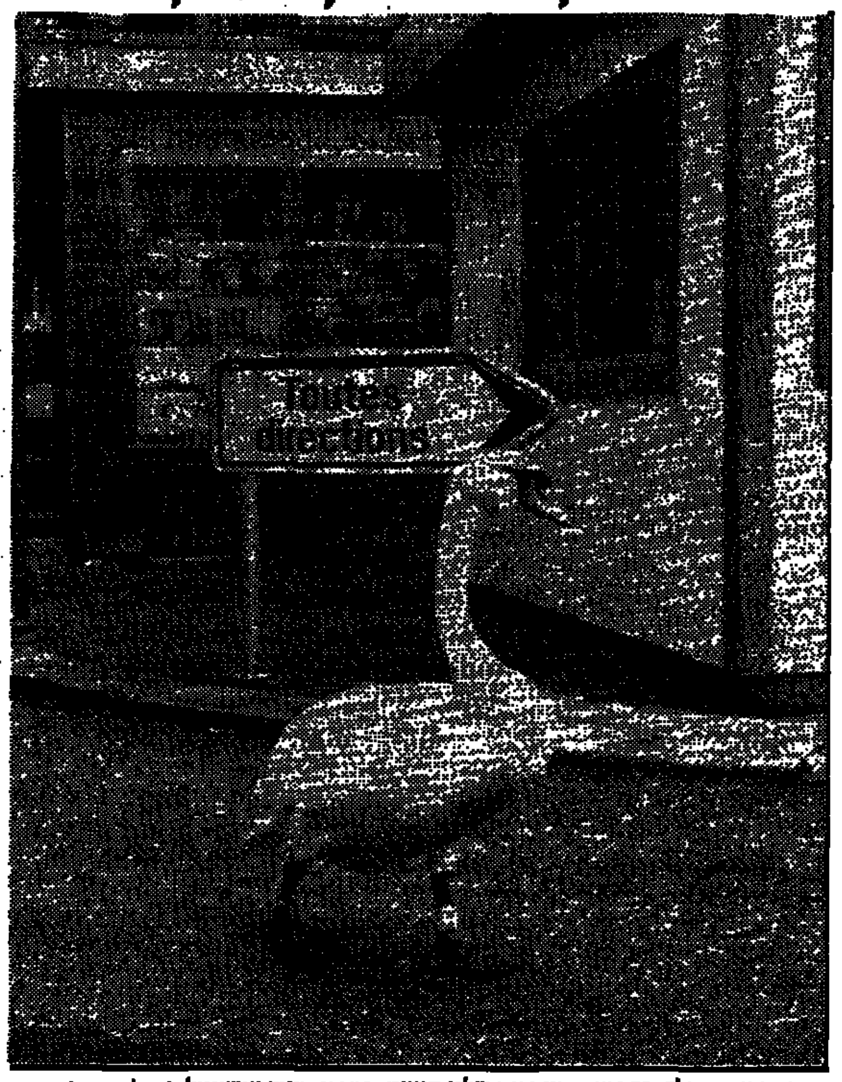

ברבור שוויצי הולך, כך נראה, בעקבות שלט תנועה, במרכז העיר נושאטל. (תצלום א.פ.)

השביתה הכללית בפנאמה מקיפה כ־90 אחוז מהעסקים במדינה

מאת ריצ'ארד קול
סופר א.פ. בפנאמה סיטי

חיילים נאמנים לגנראל מנואל אנטוניו נורייגה, פשטו אתמול על נמל פנאמה סיטי, וסילקו מיתרסים שהקימו פועלי הנמל.

הממשלה, הנתמכת בידי הצבא, גם איימה להשתמש בכוח כדי לפתוח מחדש את הבנקים, ולספק כסף מזומן. הממשלה זקוקה לכסף כדי לשלם משכורות ל־15 אלף אנשי הכוחות המזויינים. ביום ששי לא קיבלו החיילים את משכורתם זו הפעם הראשונה, דבר העלול לערער את בסיס שלטונו של הגנראל.

הבנקים התעלמו מן האיום, וגם עובדי הנמל לא חזרו לעבודה, יחד עם כ־90 אחוזים מכלל העובדים במדינה. השובתים זה שבוע. רוב המרכולים ובתי המרקחת נשארו סגורים אתמול, למרות איום הממשלה, כי יאבדו את רשיונות העסק שלהם אם לא ייפתחו מחדש.

המשבר הכלכלי בפנאמה החל עם סגירת הבנקים במדינה, ב־4 במארס, לאחר שהקפיאה ארצות הברית 50 מיליון דולר, הפקדות פנאמיות בבנקים אמריקניים.

הממשלה אמורה לשלם מחר לפנסיונרים 6.7 מיליון דולר.

השביתה הכללית מצליחה יפה, והיא מקיפה יותר מ־90 אחוז מהמדינה. הממשלה איימה לשלול את הרישיונות של בתי עסק שאינם פותחים את דלתותיהם, כדי למכור מוצרים חיוניים, כגון מזון, תרופות ודלק.

אתמול בבוקר פשטו חיילים על נמל פנאמה סיטי, והדפו מכוניות שחסמו את הכניסה לרציפים. המחסום ניצב שם מאז 14 במארס, כאשר פתחו 300 פועלי הנמל בשביתה.

מספר הולך וגדל של עניים הצטרפו לתורים למזון, המופעלים בידי ארגוני צדקה.

בירת ארמניה הפכה ל'עיר רפאים' במחאה נגד השלטון הסובייטי

הבירה הארמנית ירוואן נסגרה אתמול לתנועת מכוניות פרטיות, אך עתון הממשלה 'איזווסטיה' דיווח, כי המצב בעיר כמעט נורמאלי, חרף קריאות מתנגדי־המשטר להפוך את ירוואן לעיר רפאים.

"יש הרגשה שהכל נחים", כתב העתון. הוא הוסיף, עם זאת, כי סמוך למרכז העיר יש יותר אנשים ברחובות.

לאומנים תיכננו לחדש אתמול את ההפגנות, כדי לתבוע את החזרתו לארמניה של חבל נאגורנו־קאראבאח, מובלעת המאוכלסת בעיקר בארמנים, אך נמצאת בשטח השיפוט של אזרבייג'אן.

עדי ראיה מסרו, כי התושבים הסתגרו בבתיהם, מותירים את השוטרים ואת החיילים להתהלך ברחובות השוממים.

"אנחנו יושבים בבית ורואים טלוויזיה", אמרה אחת מתושבות העיר בטלפון, זמן קצר לפני שמותק הקו. "איש לא יוצא".

לאחר שאסרו השלטונות על הפגנות ספונטאניות, ומאות שוטרים וחיילים נכנסו ביום חמישי לירוואן, קראו מתנגדי־המשטר לקיום 'יום רפאים', במקום אסיפות הפגנות.

המארגנים הישעו את המחאות עד ה־26 במארס, בעקבות הבטחה מצד המנהיג, מיכאיל גורבאצ'וב, כי ישקול את דרישותיהם.

השבוע הבהיר הקרמלין, כי אין מה לדבר על שינוי הגבולות בין הרפובליקות הסובייטיות. בו בזמן, הוא החל במבצע האבטחה בירוואן. השלטונות פיזרו את ועדת קאראבאח, הגוף הבלתי־רשמי של אנשי־רוח, אשר ארגנו את המחאות.

במוסקווה נאסף קהל עצום של ארמנים בבית־הקברות הארמני, במחאה נגד הצעדים האחרונים של השלטונות.

(רויטר)

15 נעצרו בריגה באסיפה לזכר גירוש הלאטווים לסיביר

חמישה־עשר בני אדם נעצרו ברפובליקה הסובייטית לאטוויה, במהלך אסיפה לזכר גירוש הלאטווים לסיביר, בידי יוסף סטאלין, במלחמת העולם השניה, מסר אתמול אחד המשתתפים באסיפה.

האיש, רולדס גאוביס, אמר לכתבים בטלפון, כי 3,000 בני־אדם השתתפו באסיפה, שהתקיימה שלשום בריגה הבירה, וכי הוא ועוד 14 נעצרו.

לדבריו, שוחרר כעבור שעתיים, אך לא ידוע לו מה אירע לאחרים.

הוא הוסיף, כי לא מכבר השתחרר ממרפאה פסיכיאטרית, שם הוחזק במשך ששה חודשים, לאחר שפנה למנהיג הקרמלין, מיכאיל גורבאצ'וב, בבקשה כי יותר לו לוותר על אזרחותו הסובייטית כדי להצטרף לקרובי־משפחה בגרמניה המערבית.

לאטוויה, ליטא ואסטוניה, מדינות הבאלטיות שהיו עצמאיות בעבר, צורפו לברית המועצות ב־1940, ובחודשים האחרונים מספר התפרצויות של תסיסה לאומנית.

(רויטר)

עתונאי בריטי נפגע בפיזור אלים של הפגנה בצ'כוסלובקיה

בריטניה מחתה אתמול בפני צ'כוסלובקיה על פיזור אלים של התכנסות דתית בבראטיסלאווה, בטענה כי עתונאי בריטי הותקף בידי השוטרים. בין המפגינים היו נשים זקנות, שאחדות נפגעו מזרנוקי מים.

דובר ממשלתי אמר, כי תת שר החוץ הבריטי, דייויד מלור, מסר את המחאה לדיפלומט צ'כי בכיר, בהגדירו את פעולת המשטרה שלשום, "הד לאכזריות עידן שחלף".

עתונאים זרים היו בין 190 המפגינים שנעצרו בידי המשטרה, לדברי מקורות. כתב של בי.בי.סי. מסר, כי הוכה בראשו בעת מעצרו.

שוטרים במדים ובלבוש אזרחי, רדפו אחר המפגינים והשליכו אותם למכוניות משטרה, ולמכוניות אזרחיות. מספר עתונאים זרים נעצרו לתקופה קצרה. גברים בלבוש אזרחי התנפלו על צוות טלוויזיה אוסטרי, וקרעו כבלים מציוד־הצילום.

הארכיהגמון הצ'כי, פרנטישק טומאשק, אמר אתמול, כי המשטרה השתמשה באלות, בכלבים, בזרנוקים ובגז מדמיע, כדי לפזר את ההפגנה השקטה. לדבריו, אמצעים אלה רק יחזקו את הכנסיה הקאתולית.

המשטרה נכנסה לפעולה כאשר אלפי קאתולים התעלמו מהאיסור, והתכנסו שלשום בלילה בכיכר הראשית של בראטיסלאווה, בירת סלובאקיה, בתביעה ליותר חופש דת.

הדיסידנט הקאתולי, ואצלאב בנדה, אמר, כי תגובת המשטרה מוכיחה שלשלטונות הקומוניסטיים אין כל כוונה להנהיג רפורמות אמיתיות במסגרת 'גלאסנוסט'. לדבריו, המחאה היתה "שקטה לחלוטין. המאמינים רצו רק לשיר ולהתפלל".

"זה מאוד עצוב", אמר טומאשק לכתבים בטלפון מפראג. "לא ציפינו לדבר כזה, בקנה־מידה כזה".

אך הארכיהגמון, בן 89, הוסיף: "הנאמנות לכנסיה הופכת בהדרגה יותר ויותר ערה. היא חזקה יותר מבעבר, במיוחד בקרב הצעירים".

כאשר נשאל אם יחסם של השלטונות יניע אנשים נוספים לתמוך בכנסיה, השיב טומאשק: "בלי ספק... זה יחזק אותנו עוד יותר".

בן הטובים שרצח את היהודיה היפה תוך כדי קיום יחסי מין ב'סנטראל פארק' - נשלח לכלא

מאת רן דגוני
סופר מעריב בניו־יורק

משפט רציחתה של ג'ניפר לווין, בת טובים יהודיה, שהסעיר את ניו־יורק, וכבש כותרות בארה"ב כולה, הסתיים ביום ו' בעסקת טיעון, שתשלח את הרוצח – בן טובים יפה תואר – לחמש עד 15 שנות מאסר, אך לא תחניק את העניין הכמעט חולני שגילה הציבור בפרטי הפרטים של הרצח והמשפט.

בניו־יורק למודת הפשעים, שעיתוניה דוחקים מעשי רצח לטורי הכרוניקה, אם בכלל, זכה משפט צ'יימברס לסיקור שהאפיל על רוב המאורעות הבינלאומיים שאירעו במהלכו, לרבות המהומות בשטחים.

נראה שגיבורי הפרשה ונסיבות הרצח הם שכבשו את לב הציבור. צ'יימברס ולווין, שניהם צעירים, יפים ועשירים, ש"שיחקו" את ניו־יורק בגדול, כדברי חבריהם, בילו ערב בבאר באוגוסט 1986, ולפנות בוקר יצאו לסנטראל פארק, במטרה מפורשת, לקיים יחסי מין על הדשא.

משהו השתבש באותן שעות קטנות. לווין נרצחה בעיצומו של משחק מיני. צ'יימברס, שתחילה ניסה להימלט, ואחר כך הכחיש כל קשר למעשה, הודה, לבסוף, כי הרג את לווין בשוגג, בעת שניסה להדפה מעל גופו. לדבריו, עיסתה לווין את אשכיו בחוזקה.

משפט שהיה אמור להיות שגרתי, נעשה מרקד משיכה לאמצעי התקשורת. מומחים רפואיים התנצחו בצעקות מעל דוכן העדים, האם אפשר להמית אדם כפי שצ'יימברס טוען שהרג את לווין. סניגורו של צ'יימברס ניסה להציג את לווין כהוללת מינית, וניסה לשכנע את השופט שיתיר לפרסם את יומנה של המנוחה, שבו שטחה את סודותיה האינטימיים ביותר. הוא טען, שלווין "רדפה" אחרי צ'יימברס ואמרה לחברותיה, "שעם צ'יימברס חוותה את החוויה המינית המסעירה ביותר".

כשהיה נדמה, שחבר המושבעים יכריז על מבוי סתום – התפתחות שהיתה מחייבת עריכת המשפט מחדש – הגיעו התובעת וסניגורו של צ'יימברס לפשרה: צ'יימברס יודה בהריגה מדרגה ראשונה, כלומר מתוך רצון לפגוע בלווין, ויישפט לחמש עד 15 שנות מאסר.

הביון המערב גרמני חשף בסיסים של המודיעין הסורי

מאת שאול בן חיים
שליח מעריב באירופה

שלטונות הבטחון המערב גרמניים חשפו רשת ריגול מזרח גרמנית, שלפי החשד שיתפה פעולה עם המודיעין הסורי. ידיעות על הפעולה דלפו לעתונות הגרמנית, למרות האיפול שהוטל עליה. דובר שירות הבטחון הגרמני מסר, כי הודעה רשמית תתפרסם רק ביום שני.

לדברי העתון די וולט, נחשפו באכן ובדיסלדורף, בסיסי פעולה של המודיעין הסורי, שפעלו במשולש הגבולות בין גרמניה צרפת וארצות בנלוקס. דובר רשמי סירב להתייחס לידיעה, אף כי מקורות אחרים אמרו "שהחקירה מתנהלת לא רק בגרמניה, אלא גם בכמה מדינות שכנות".

במיבצע נעצרו או נחקרו כתריסר חשודים. ביניהם רופא איראני, היושב באכן, שקיבל לפני כמה שנים אזרחות גרמנית ביתו ומעבדתו של הרופא נבדקו, אך הוא עצמו שוחרר אחר כך. על זהות נעצרים אחרים – אין עדיין מידע.

חופשת פסח נפלאה באביב של ים המלח

נותרו

מנוחה ביום,
פעילות בערב (עם מיטב האמנים)
והטעם הביתי של האוכל

במלון גלי זוהר

בשבוע שכולו הנאה ובריאות

להזמנות:
ים המלח: טל. 9-84422, 4-84311-057
תל־אביב: טל. 03-244211

אם אתם חושבים כמו
אילן גולדהירש
שהארץ שלנו נהדרת

ספרית מעריב

"שלום לך ארץ נהדרת"

הוא הספר בשבילכם

בקש בחנויות הספרים ברחבי הארץ ובחנויות ספרית מעריב:
תל־אביב, דרך פ"ת 72א' — חיפה, בן־יהודה 29
ירושלים, רח' הלל 16 — באר־שבע, קק"ל 90

ספרים מבית טוב - ספרית מעריב

בפסח יותר כיף ב־מאירלנד
עם ג'וליאן שגרן
ומופע נינג'ה מהמם

בואו עם הילדים בפסח להצגה המצחיקה עם ג'וליאן שגרן וזולנדה שגרן המוכרים מסידרת "התיזמורת" ו"הופה היי" בטלויזיה ומופע נינג'ה מהמם עם ברוס לי הישראלי!

המופעים יתקיימו מ־27.3.88 עד 6.4.88 למעט שבתות וחגים בשעות: 11.00 ו־12.00 (שימו לב: מספר המקומות מוגבל!) בין הצופים בהצגה תוגרל טיסה בשמי־הארץ.

קחו את הילדים למסע מרתק בין מתקני השעשועים המרהיבים של המאירלנד: חללית, סוסים, מטוסים, מכוניות מתנגשות, מלתעות התנין, גלגל ענק ועוד הרפתקאות בידור מרתקות.

במיוחד לפסח הכנו עבור הילדים שעשועים נוספים:
* "חיפושיות מים" - סירות מנוע להנעה עצמית.
* סוסי פוני אמיתיים לרכיבה.
* מזרון קפיצה.

אל תחמיצו את:
* מוזיאון השעווה הישראלי
* הנוף המרהיב הנשקף ממרומי מיצפה שלום
* מרכז משחקי הוידאו והחלל הגדול בישראל.

מרכז מכירות לועדי עובדים וקבוצות מאורגנות:
"לאך", דיזנגוף 101 תל־אביב,
טלפון: 236193, 03-231189,
"לאך הערב", אחוזה 101, רעננה,
טלפון: 052-915566

מאירלנד
גן השעשועים בכל בו שלום

מפקד בסיסי הפת"ח בדרום לבנון נרצח בגלל נקמת דם

מפקד בסיסי אל פת"ח בדרום לבנון, הקולונל פריד חוראני, נהרג אתמול במחנה הפליטים עין־חילווה בעיר צידון, במהלך התנגשויות דמים בתוך המחנה, על רקע נקמת דם בין הצדדים.

בעקבות מותו של הקולונל חוראני, המקובל על ותיקי המחבלים הפלשתינים בדרום לבנון, שוררת בין הצדדים המסוכסכים מתיחות רבה.

בקרבות היומיים האחרונים נהרגו חמישה מחבלים, ונפצעו יותר מעשרה.

ההתנגשויות פרצו לאחר שהורב מארב מוזיין לקצין בכיר לשעבר באל פתח, גמאל סולימן, שהיה מעורב אשתקד ברצח קצינים מאש"ף, שנשלחו לדרום לבנון מחו"ל, בידי יאסר ערפאת, בניגוד לדעתו.

סולימן הודח מתפקידו, לאחר שסירב לבוא לבית משפט של אש"ף בתוניסיה, שעמד לדון אותו למוות. אנשי המארב לא השיגו את סולימן, אך פגעו באחיו והרגו אותו. סולימן גייס את תומכיו נגד אנשי ערפאת. שפי גבאי

אלפי ספרים נדירים הושמדו בשריפה בסיפריית לנינגראד

"צ'רנוביל של התרבות שלנו", כך הגדיר בסוף השבוע איש־רוח סובייטי בכיר, שגילה כי שריפה שפרצה בספריה היוקרתית בלנינגראד השמידה מאות אלפי ספרים.

דמיטרי ליחאצ'ב, העומד בראש קרן התרבות הסובייטית הרשמית, סיפר לשבועון 'חדשות מוסקווה', כי פקידי הספריה הטעו במכוון את השלטונות, בכך שהזמינו דחפורים כדי לסלק את הספרים שלא ניזוקו מהאש ומהמים.

ליחאצ'ב אמר, כי השריפה, שפרצה ב־15 בפברואר, גרמה הרס 400,000 ספרים, 188,000 מהם זרים; חיסלה אוסף של ספרות בענייני רפואה, החל במאה ה־17; והשמידה רבע מאוסף העתונות היחיד־במינו של הספריה.

ספרים רוסיים ומוזרים נדירים, וכל מחלקת הקטלוגים נשמדו, בעת ש־25 כבאיות הזרימו מים לתוך הבניין במשך כל זמן השריפה. לדברי ליחאצ'ב, כעת מאיים הטחב על הספרים ששרדו.

ליחאצ'ב אמר, כי מנהלי הספריה הבטיחו לראשי המפלגה והעיריה ולנציגי העיתונות, כי הספריה תיפתח מחדש במהרה. לדבריו, הם זימנו את הדחפורים בניסיון להוכיח כי בכוחותם לעמוד בהבטחה.

"מצער אותי לחשוב, כי ארצנו נחשבה בעבר לבית־האוצרות של הספרים באירופה, וכעת נאלצים מומחים בספרות רוסית לצאת להלסינקי", אמר, בהאשימו את הפקידים בהזנחה פושעת של ספריות חשובות אחרות בברית המועצות.

ליחאצ'ב קרא ליונסק"ו, ארגון החינוך, המדע והתרבות של או"ם, לעזור בשיקום הספרים שניזוקו ובהנהגת מודרניזציה בספריות האחרות. (רויטר)

צרפת עברה לשעון קיץ

צרפת עברה הלילה לשימוש בשעון קיץ, ועתה אין הבדל בין הזמנים בישראל ובפאריס.

הזזת השעון קדימה לוותה הפעם, עוד יותר מבעבר, בוויכוח על יעילותה של השיטה. המעבר לשעון הקיץ חוסך כמאתיים אלף טונות דלק, וזו הסיבה העיקרית לשינוי.

אך בגלל הפער של שעתיים משעון השמש, אור היום בקיץ נמשך עד שעות ערב מאוחרות – עשר בלילה בחודש אוגוסט – ויש אנשים, בעיקר קשישים, אשר הדבר משבש את אורחות חייהם.

כמו בכל נושא, כך גם בעניין הזזת השעון, נערכו כאן סקרים. מהם מתברר כי 49% מהצרפתים אינם סבורים כי הזזת השעון משפרת את איכות החיים שלהם, אך, בו בזמן, שניים מתוך שלושה אינם מתנגדים לשיטה. תמר גולן, פאריס

השחקן עומר שריף מתכנן סרט על 'ילדי האבנים' בשטחים

עומר שריף

כוכב הקולנוע המצרי אמריקני עומר שריף, עסוק בימים אלה בכתיבת תסריט לסרט עלילתי אמריקני, על ההתקוממות בשטחים. הוא אמר, כי העלילה שלו מבוססת על מעשי הגבורה של ילדי האבנים, המתפרסמים בכל יום באמצעי התקשורת הבינלאומיים, וזוכים לאהדת העולם.

שריף, המתגורר עתה בפריס להשלמת כתיבת העלילה, שבה משולב כמובן גם סיפור אהבה, מתכוון לגייס כוכבים הוליוודיים בעלי שם לכבב בסרט.

הוא מאמין, כי זה יהיה סרט קופתי נוכח ההתעניינות הבינלאומית בבעייה הפלשתינית.

עתה, הוא מחפש איש עסקים למימון הסרט, משום שלדבריו "כל חברות ההפקה האמריקניות הן בשליטת יהודים".

לגבי עצמו הודיע, שהוא מוותר על שכרו ככוכב ראשי, לטובת הסהר האדום הפלשתיני. שפי גבאי

האם ב־45 מעלות יוצאים מוועד הורים?

קבוצת גברים שווייצים עורכת עתה ניסוי מיוחד במינו. חבריה משוכנעים כי ביכולתם לשחרר את נשותיהם מן האחריות הבלעדית במחלקת פרו ורבו. גם הם יכולים להרים תרומה שתשחרר את הנשים מן הצורך לבלוע כדורים למניעת הריון, וכל זאת אם יעשו מדי יום ביומו במשך 45 דקות אמבטיות חמות לאשכיהם.

השבועון המערב גרמני דר שפיגל מספר השבוע, כי קבוצת הניסוי פועלת מתוך הנחה כי חום גבוה יותר ימנע את ייצור הזרע, וכך לא תהיה סכנה של הפריה.

חברי הקבוצה מצאו גם סימוכין בספרות הרפואית. מסתבר, כי כבר בשנת 1912 מצאה רופאה שווייצית שעבדה בהודו, כי חום יכול להפחית את הילודה וחום פירושו, שהמים חייבים להגיע לחום של 45 מעלות.

שפני הנסיון בציריך, מאוגדים בארגון משלהם, המוציא לאור בטאון, ונפגשים אחת לשבוע כדי להחליף מידע וחוויות, וכן לעבור מבדקים שיקבעו אם אמנם איבדו את אונם.

כתב השבועון, שניסה לבקר במיפגש כזה – גורש בחרפה. אבל מחוץ למקום המיפגש, מסרו לו כמה עובדות. ראשית – חום המים אינו בלתי נסבל. שנית – עד כה רק חבר אחד בקבוצת הניסוי הצליח להפחית את הפוריות שלו לאפס. כל האחרים עדיין פוריים, או שרמת פוריותם יורדת רק לתקופה קצרה.

קראקאס: בראוו ל'הבימה'

"שעור אדיר של תיאטרון לכל מי שצפה בו. בראוו להבימה ולשחקניה. הבימה זה דבר כל כך מוצק, יפהפה, כל כך טבעי, שנדיר לראות על במותינו. הופעה נהדרת של יוסי פולק בתפקיד הראשי. הוא נעזר בקולות ההומים של דמויות בעלות נשמה כל כך פתוחה ותמה", כותב מבקר התיאטרון של העיתון אל נסיונאל, על הצגת השקיעה שהביא התיאטרון לפסטיבאל קראקאס.

גם מבקרו של העתון אולטימס נוטיציאס, גמר את ההלל על "השקיעה" ובין היתר הוא כותב: "תיאטרון "הבימה" ושחקניו נתנו לנו דוגמא איך צריך תיאטרון לאומי לשחק, וכיצד יש לייצג מדינה".

ביום חמישי שעבר היתה המשלחת הישראלית אורחת בקבלת פנים חגיגית שערכה בביתה של משפחה יהודית אמידה בקראקאס.

שר החינוך של ונצואלה, שהשתתף גם הוא בקבלת הפנים, אמר במעמד זה: "ישראל ידידה גדולה של ונצואלה ואין שום בעיה פוליטית. העובדה שדווקא תיאטרון ישראלי הוא שפתח רשמית את הפסטיבאל".

בעוד חודש תגיע להקת פולקלור ונצואלה בשם, "סנטה קלארה", להופעות בישראל, במימונו של משרד התרבות של ונצואלה.

אמש העלו שחקני "הבימה" את "הדוד וניה" – בבימויו של ניסים עזיקרי – ההצגה השניה שהביאו לפסטיבאל קראקאס. יעקב הכהן, קראקאס

לכודה

ג'אנל בריקארט, תלמידת תיכון מוויסקונסין, נושמת דרך מסיכת חמצן וממתינה לחילוצה מתחת למכונית, אשר פגעה בה ביום חמישי בבוקר. נהג המכונית לקה בשבץ ואיבד את השליטה. שלשום דווח, כי מצב התלמידה שפיר. הנהג מת. (הצלום א.פ.)

חומייני מאיים להוציא פסק הלכה שיאפשר לאיראן שימוש בנשק כימי

מאת שפי גבאי

עיראק הודתה אתמול בשימוש בגז קטלני נגד אוכלוסית הכורדים שבגבולה עם אירן, בנימוק שזו זכותה להשתמש בכל האמצעים ההגנתיים העומדים לרשותה מול התקפנות האיראנית. היא גם הרקיעה את המוסדות הבינלאומיים השונים, שגינו אותה על השימוש בגזים אלה.

מזכ"ל או"ם נענה לבקשת אירן, ושיגר משלחת בת שני רופאים לאיזור האסון בכורדיסטאן, כדי להוכיח אם אכן נפגעה אוכלוסיה מהפצצות גזים.

מקורות ביון מערביים טענו בסוף השבוע, כי עיראק ניסתה, בהפצצות האחרונות על האוכלוסיה הכורדית, סוג חדש של גז, המיוצר במפעלים הכימיים הגדולים שלה בעיר תכרית, מקום הולדתו של הנשיא צדאם חוסיין. הגז החדש גורם שיתוק מיידי, ומוות בתוך עשר דקות.

כתבים זרים שהגיעו לעיר העיראקית־כורדית חלבג'ה, שנשלטת על ידי משמרות המהפיכה האיראניות, גילו בבתים רבים עוד גופות רקובות של תינוקות, נשים, נערים וקשישים. לטענת אירן, משמרות המהפיכה קברו עד כה יותר מחמשת אלפים נפגעים.

אירן מסרה, כי גם היא מסוגלת להפעיל נשק כימי נגד עיראק. אולם חומייני אוסר את השימוש בנשק זה, בגלל ההלכה האיסלאמית. עם זה, הוא עלול לפסוק פסק דין הלכה חדש, שיתיר את השימוש בגזים, אם עיראק תמשיך להשתמש בו נגד אוכלוסיה חפה מפשע.

מלחמת הטילים נמשכת בין שתי המדינות. הטילים ששולחו לטהרן ביממה האחרונה, גרמו למותם של 113 בני אדם. הטילים קצרי הטווח של אירן, זרעו חורבן בבצרה, העיר השניה בגודלה בעיראק. לדברי עיראק, המלאי האיראני בטילים ארוכי הטווח אזל.

בחזית הלחימה בכורדיסטאן, הופלו על ידי העיראקים שמונה מטוסי קרב איראניים מדגם אף־5. אירן טענה כי כוחותיה הפילו 4 מטוסי מיראז' אף־1 עיראקיים.

'מלביני הכספים' צפויים למאות שנות מאסר

מאת רן דגוני
סופר מעריב בניו־יורק

הישראלי עדי טל, החשוד שעמד בראש רשת גדולה שהלבינה עשרות־מיליוני דולר בארה"ב, צפוי לעונש מירבי של 75 שנות מאסר ו־3,510,000 דולר קנס, כך עולה מכתב אישום שהוגש ביום ו' בניו־יורק, נגד 14 ישראלים, ושתי אמריקניות, החשודים שהיו חברים ברשת.

ניר גולדשטיין, החשוד שהיה יד ימינו של טל בהפעלת הרשת, צפוי לעונש מירבי של 85 שנות מאסר ו־4,010,000 מיליון קנס. ז'קלין טל, אשתו של עדי, וזואי לארטון, אשתו של ניר, צפויות לעונש מירבי של 15 שנות מאסר, ו־260 אלף דולר קנס. הנאשמים האחרים צפויים לעונש מירבי של חמש שנות מאסר ו־10,000 דולר קנס.

בפעם הראשונה מאז הוחל בהליכים משפטיים נגד החשודים, טען נציג שירות המכס, ריצ'ארד מרסיר, שהשתתף במעקב אחר הרשת, כי מקור הכספים, שה־16 החשודים בהלבנתם, הוא בעסקי סמים. נודע, כי שתי חבילות שטרות, שנתפסו בשבוע שעבר במהלך החקירה, משכו שני כלבים שאולפו לחשוף סמים.

בכתב האישום נכללים שמותיהם של שלושה ישראלים, הנמצאים עתה בישראל: דב פלדמן, ניר לוי וריאה לבארי. לפי אמנת ההסגרה בין ישראל לארה"ב, אין השלושה בני הסגרה. אך משרד המשפטים האמריקני הוציא נגדם צווי מעצר, והם צפויים להעצר אם יגיעו אי פעם לארה"ב. לוי ולבארי היו החשודים שפתחו חשבונות בנק ששימשו את הרשת בפעולותיה.

ישראלים האחרים המנויים בכתב האישום עצורים עתה בשלוש ערים בארה"ב: טל וגולדשטיין, העצורים יחד עם נשותיהם במתקן כליאה פדראלי באיזור ניו־יורק; ברוך זלצר, חסיד חב"ד הרב שלום אביטן, אבשלום חזן, וסרג'יו דיאס, העצורים בסיאטל, במדינת וושינגטון; משה בנים, גיא מרום ואלון רדקו, העצורים בלוס־אנג'לס. לפי כתב האישום, רבים מחברי הקבוצה היו פעם עובדי "אל על".

שני ישראלים אחרים, אנריקה קורק וקימאוז (שם משפחה בלתי ידוע), החשודים שהפעילו את הרשת מקאלי, קולומביה, לא נעצרו.

לפי הצהרה בשבועה של סוכן פדראלי, שהוגשה לבית משפט בסיאטל, נהג הרב לוויטן, מראשי מרכז חב"ד בעיר, ליטול לעצמו שני אחוזים מכל סכום כסף שאותו הלבין. לפי ההצהרה, קיבל הרב הוראות מברוך זלצר, שהתגורר בבית חב"ד.

ישראל סירבה לספק סיוע צבאי לזאיר

מאת תמר גולן
סופרת מעריב בפאריס

ישראל סרבה להיענות לפניית נשיא זאיר, לספק לו נשק כבד ללא תשלום, ולכן פנה הנשיא מובוטו ססה סקו לצרפת, כך מוסר השבועון הערבי־אפריקאני ז'ן אפריק, היוצא לאור בפאריס.

עם זאת, ממשיכים יועצים צבאיים מישראל לפעול בזאיר, והם עוסקים בעיקר באימון והכשרה של "הבריגדה הנשיאותית", שהיא הגוף המאבטח אישית את הנשיא מובוטו.

בחודש שעבר ערך מובוטו ביקור פרטי בפאריס (בה יש לו ארמון מפואר ברובע המהודר ביותר של העיר), ואז סוכמו פרטי הסיוע. בשבוע שעבר נמסר רשמית בפאריס, כי הרמטכ"ל לשעבר של צבא צרפת, הגנרל ז'אנו לקאז, מונה כיועץ צבאי למרשל מובוטו, וכי הוא יסייע בתוכנית האירגון־מחדש של צבא זאיר.

השבועון מגלה עוד כי ארצות הברית ביטלה את כל המענקים והאשראי לרכש צבאי של זאיר, במסגרת החוק האמריקני, הקושר סיוע עם כיבוד זכויות האדם במדינה המבקשת. ארה"ב הקציבה רק 4 מיליון דולר למדינה האפריקנית בשנה שעברה, והשנה יפחת הסיוע עוד יותר, ויעמוד על שלושה מיליון דולר בלבד.

צבא זאיר מונה כ־26,000 חיילים, ותקציב הבטחון נאמד ב־45 מיליון דולר. זהו אחד הצבאות הגדולים ביבשת אפריקה, אך הוא נחשב לבלתי יעיל, בשל חוסר הכשרה, שחיתות, וליקויי משמעת.

לצרפת יש כבר יותר ממאה יועצים צבאיים בזאיר, ו־65 מאזרחי המדינה האפריקאית באו לכאן בשנה שעברה, לקבלת הכשרה צבאית. הסיוע הצבאי של צרפת לזאיר הוא נמוך יחסית למה שמובוטו מבקש, ועומד כיום על 15 מיליון פרנק (2.5 מיליון דולר).

هكذا من الاصل

هكذا من الأصل

צור וכץ־עוז מבקשים מנדט מחודש מהתק"ם

מאת מנחם רהט

האם שני נציגיה הבכירים של התק"ם בממשלה ובכנסת חוזרים לאספסת, או ימשיכו ליצגה בכנסת? בשאלה זו יכריעו היום 400 חברי מרכז התק"ם, שיתכנסו בישיבה מיוחדת באפעל את גורלם הפוליטי של שני הבכירים – השר יעקב צור וסגן שר החקלאות אברהם כץ עוז. בהצבעה הם יצטרכו להשיג תמיכה של 66%, כתנאי להצטרפותם להתמודדות על ייצוג התק"ם ברשימת העבודה לכנסת.

בראש המתנגדים לשניים התייצב מזכיר התק"ם ישעיהו פרי ("שרשיק"), שפירסם ברבים את דעתו: "אני מעדיף, על אף הסיכון, משלחת חדשה של חברים־שליחים אשר לא בנפשם השאלה אם יבחרו". ההערכה היא שסיכוייו של צור לעבור את המשוכה "אינם גרועים", ואילו סיכוייו של כץ־עוז (בצלה), נמוכים יותר.

בעבודה חוששים מרשימה אפורה

דאגתם של בכירי "העבודה" מן האפשרות שהדמוקרטיזציה שהונהגה במפלגה, באשר לבחירת הרשימה לכנסת הבאה, עלולה להצמיח רשימה אפורה, חיוורת וחסרת נכסים אלקטורליים, הביאה לפתיחת מסע הסברה פנימי שמטרתו לשכנע את החברים, כי חובתם המוסרית כלפי המפלגה היא לבחור לא מקורבים ובעלי קשרים אלא אישים שיקדמו את המפלגה ויעניקו לה ייצוג מכובד בכנסת הבאה.

רבין: העם היהודי לא נענה לאתגר הציוני ולכן אני בעד החזרת 2/3 מיו"ש לירדן

"אילו היינו כאן 7 מיליון יהודים מול 2 מיליון ערבים הייתי מתנגד להסדר של שטחים תמורת שלום"

אהרן יריב, יצחק רבין וחלמן שובל היו בין משתתפי הבמה לברורים מדיניים ע"ש משה דיין, בת"א. צילם יונתן סלינגר.

"אילו היינו כאן שיבעה מיליון יהודים מול שני מיליון ערבים הייתי מתנגד להסדר של שטחים תמורת שלום.. אך מאחר והעם היהודי בתפוצות לא נענה לאתגר הציוני אני בעד פשרה טריטוריאלית, עד כדי החזרת שני שליש משטחי יהודה ושומרון לריבונות ערבית, כלומר לירדן". כך אמר ביום שישי שר הבטחון יצחק רבין ביום ו' בהרצאתו בבמה לברורים מדיניים חברתיים על שם משה דיין, בתל אביב.

רבין אמר כי ארץ ישראל היא המקום היחידי להקמת מדינה יהודית, אך מאחר והוא בעד שמירת הייחודיות היהודית של המדינה הוא לא יתן יד להפיכתה למדינה דו־לאומית. לכן לדבריו בלית ברירה יש להיפטר מחלק מהשטחים עם ריכוז גבוה של אוכלוסיה ערבית, בכפוף להסדרי בטחון חסרי פשרות, שבהם צה"ל מחזיק בירדן כקו בטחון. אשר ליישובים שהוקמו בשטחים הוא מתנגד לעקירתם.

לדעתו של רבין עד שנת 1982 היה הסכסוך במזה"ת יהודי־ערבי ומאז הוסט לישראלי־פלשתיני וככל שזה יתחדד זה רע לישראל. רבין הביע התנגדות לחזרה לקווי 1967 ולהקמתה של מדינה פלשתינית. הוא אמר כי אינו חסיד האוטונומיה מחשש שתביא להקמת מדינה פלשתינית.

בהתייחסו לאירועים בשטחים אמר מר רבין, כי ישנם שני יעדים, האחד צבאי והוא להרגיע את המצב והאחר מדיני שמשמעו בשום אופן אין להיכנע לאלימות. הוא אמר כי הטיפול באירועים בשטחים יראה פירות עם הזמן, שכן הפעלת כוח, מעצרים, משפטים לחצים אדמיניסטרטיבים וכלכלים על האוכלוסיה אינם אפקטיבים מייד. הוא הוסיף כי נדרשה לו שנה שלמה כדי לשכנע גורמים בממשלה להוציא את תנועת "השביבה" אל מחוץ לחוק.

ראש המרכז למחקרים אסטרטגיים אהרן יריב אמר, כי מתקיים דרשיח של חרשים והוא ימשך עד המלחמה הבאה. "אנו חיים בלב אזור ערבי מוסלמי שתמיד יראה במדינת ישראל גוף זר באיזור. האם יעלה על הדעת, ש־2.5 מיליון פלשתינים באזור יתרגלו לרעיון הכיבוש? את התשובה קיבלנו לפני 3 חודשים בשטחים".

כן השתתפו בדיון השר יגאל הורביץ ומר צבי שילוח. (עתי"ם)

שמיר בלם השמעת ביקורת מפי שרי הליכוד על רבין

מאת מנחם רהט

ראש הממשלה יצחק שמיר מנע בישיבת שרי הליכוד ביום ששי השמעת ביקורת נגד שר הבטחון באשר למדיניות בשטחים. "אינני יודע אם היינו מגיעים לתמימות דעים בעניני בטחון אפילו היתה הממשלה כולה מורכבת משרי הליכוד בלבד. הנושא הזה לא כתוב באף מצע, לא שלנו ולא של המערך. צריך להתייחס לעניין באופן ענייני ולהוציא את הויכוח בעניני בטחון מהמחלוקות המפלגתיות. עלינו להיות כולנו מאוחדים סביב הבטחון", אמר שמיר.

רה"מ התייחס בדבריו לביקורת שהשמיעו בעיקר השרים יצחק מודעי ואריאל שרון. רוב הדוברים צידדו בהגברת היד הקשה על תושבי השטחים בכל התחומים, לרבות באמצעות חקיקה משפטית ברורה והטלת הכבדות כלכליות משמעותיות.

שרי הליכוד התליטו שתוכן הדיון יישאר חסוי, אך פרטיו דלפו לתיקשורת, והביקורת על השר רבין עוררה זעם ותגובה חריפה של מפלגת העבודה, שאמרה: "ציבורי ועדת סברה ושרתילה, שנמצאו אשמים במחדלים חמורים בתחום הבטחון, הם האחרונים שיכולים למתוח ביקורת על פעולות צה"ל ושר הבטחון הנעשות על פי חוק. הליכוד באובדן דרכו ממשיך לפעול בדרך ההסתה ומנסה להשמיץ ולפגוע במי שמופקד על מערכת הבטחון וצה"ל".

בלשכת ראש הממשלה נדהמו מן הניסוחים. ודוברו של שמיר, יוסי אחימאיר, הגיב: "ההודעה של העבודה מלמדת על מגמה שאליה חותר צוות התגובות של המערך ובראשו עוזי ברעם, המתבסס על חוסר אינפורמציה. עוד לפני שידע הצוות מה נאמר בדיון, ומבלי שידע כי לא נמתחה ביקורת נגד שר הבטחון, פירסמו הודעה חמורה ובוטה, העומדת בניגוד מוחלט לרוח הדברים בדיון השרים. שום ביקורת אישית מפלגתית לא הוטחה ברבין, אלא דנו בנושא לגופו של ענין".

יהודה גוזן מוסר: "אם לשר אריאל שרון היה מידע מוקדם על ההתפרצות הצפויה בשטחים, כפי שהוא טוען והוא הסתיר אותו ממשרד הבטחון, הרי שעשה מעשה חמור מאד. הצעתו להקמת ועדת חקירה לבדיקת הארועים בשטחים היתה הצעה צינית והיא נובעת כל כולה מהרצון לטשטש מחדלים אחרים שעליהם נתבעת מזמן ועדת חקירה כמו מלחמת לבנון", הצהיר שלשום שר הכלכלה והתקשורת גד יעקובי בעת סיור בעמק הירדן.

ח"כ שפירא: להקים רשות אשפוז

יו"ר ועדת הכספים של הכנסת, ח"כ אברהם שפירא, גילה כי הוצע לו לשמש שר אוצר לאחר שיצחק מודעי עזב את התפקיד. "גדולי התורה לא אישרו לי לשמש שר אוצר, כיוון שהם אינם מתירים לח"כים של אגודת ישראל לעשות כן. המלצתי על משה נסים כיוון שיש לו כשרונות, הוא יהודי עיקש, לא מתוסכל ועם היוך על הפנים". ח"כ שפירא דיבר ביום ו' במועדון ההנדסי בתל־אביב.

ח"כ שפירא קרא להקמתה של רשות אישפוז באותה מתכונת של רשות הנמלים. "במערכת הבריאות משקיעים מיליארדים בציוד שאינו מנוצל באופן מלא. אילו הייתי מנהל את עסקי באותה צורה, אינני יודע היכן הייתי היום. ביהדות כתוב שפיקוח נפש דוחה אפילו שבת וכאן משחקים בחיי אדם", אמר שפירא. אלי דנון

נתניהו: הבעיה של הפלשתינים היא מדוע לנו יש מדינה

בנימין נתניהו

"הבעיה של הפלשתינים היא לא מדוע להם אין מדינה, אלא מדוע לנו יש", אמר בנימין נתניהו, שגריר ישראל באו"ם, שהיה אורח "ידידי אגודת דורשי מיכללת יהודה ושומרון", שנערך בסוף השבוע בהרצליה.

השגריר סיפר, על מישאל שערכה באחרונה רשת סי.בי.אס. בארצות הברית בקרב קבוצה של ערבים, מארצי מהוסות. "אם תקבלו מדינה בגדה המערבית, זה יספק אתכם?", נשאלו, בתשובה השיבו: "אנחנו רוצים את עכו, חיפה, נצרת, את פלשתין כולה. המפתח לשלום הוא לא איפה יהיה הגבול, אלא ישראל עם יהודי התפרצות מאוחדים. הערבים צריכים להבין, כי ישראל אינה אפיזודה חולפת, עליהם להכיר בעובדת קיומנו. חזרה לגבולות 67 והתפרקות יהודה ושומרון הוא הפתרון הסופי של מדינת ישראל, פתרון סופי תרתי משמע", התריע. דליה פלג

מועמדי חרות לכנסת יבחרו במאי

שר הבינוי דוד לוי הוא היחיד בקרב שרי חרות המסתייג מן המגמה של יתר השרים לקיים את ההצבעות על אישור הרשימה לכנסת הבאה בהקדם האפשרי, היינו בחודש מאי ולכל היותר ביוני.

בישיבת שרי חרות שהתכנסה ביום ו' בלשכתו של ראש הממשלה יצחק שמיר, הציג יו"ר מזכירות חרות משה ארנס את דעה זו, שהתגבשה במזכירות. בדיון של שרי חרות התברר, כי כולם, לרבות ראש הממשלה, מאמצים עמדה זו, פרט לשר לוי. לא נערכה הצבעה ולא נתקבלו החלטות, אך הובן כי זוהי החלטה שככל הנראה תתקבל בתנועת החרות.

קושרובסקי הפסיק שביתת הרעב

מסורב העליה יולי קושרובסקי הפסיק אתמול את שביתת הרעב שלו שנמשכה 17 יום. הוא נעתר בכך להפצרות חבריו בישראל, וגורמים שונים ברחבי העולם, שדרשו ממנו להפסיק את השביתה לאחר שעניינו הועלה בשיחות בין שרי החוץ של ארה"ב וברה"מ, ואחרי שקיבל מברק מנשיאות הסובייטי העליון שבו נמסר לו כי בקשתו נבדקת. זוהי הפעם הראשונה שהשלטונות הסובייטיים מגיבים על בקשת העליה של קושרובסקי, שהוגשה לראשונה לפני 17 שנה. סופר מעריב

תביעה לדון בגורל יהודי טוניס

יו"ר ועדת הכנסת, מיכה רייסר, תובע מרה"מ שמיר לקיים דיון דחוף בכנסת בבעיה הקשה של יהדות טוניס, שתואר בדיווחה של סופרת מעריב תמר גולן בדיווחיה מטוניסיה. ח"כ רייסר טוען כי המצב הולך ומחמיר, היהודים מסתגרים בבתיהם, חוששים לדבר ולא ייתכן כי נוכח מצב זה "נשב בחיבוק ידיים ולא נעשה מאומה".

ח"כ הראל מועמד המערך ליו"ר רשות השידור

שמעון פרס ויצחק נבון דנו אמש במועמדי המערך למליאה לוועד המנהל וליו"ר רשות השידור. השר יצחק נבון יגיע הבוקר לישיבת הממשלה מצויד ברשימת האישים מטעם המערך. לתפקיד יו"ר נקבע ח"כ אהרון הראל ובוועד המנהל יהיה גם עו"ד רוני פיינשטיין. בין חברי המליאה המתוכננים מטעם המערך נמצאים גם: עוזי נרקיס, חגי אשד, ד"ר דינה גורן, אהרון ידלין ואלעזר חזן. אחד המועמדים כנציג הסופרים במליאה הוא ארז ביטון. אילנה באום

היום יאושר מינויו של עמוס ערן לנשיא אוניברסיטת חיפה

הוועד הפועל של אוניברסיטת חיפה מתכנס היום לאשר את מינויו של עמוס ערן, מנכ"ל מבטחים, כנשיאה החדש של אוניברסיטת חיפה במקומו של אפרים עבזון. על מועמדותו של ערן המליצה ועדה בראשותו של דני רוזוליו המשמש יו"ר הוועד הפועל באוניברסיטת חיפה. ראובן בן צבי

השופטים המחוזיים: לגנוז הרפורמה שמציע שריר

מאת ברוך מאירי

הנציגות הארצית של שופטי בתי המשפט המחוזיים בארץ סבורים כי השינויים המוצעים בידי שר המשפטים – בין היתר ביטול בתי המשפט המחוזיים והקמת ערכאות ערעור במקומם – תפגע באיתנלות במערכת המשפטית ויש בה גם סכנה של פוליטיזציה.

כך עולה ממכתב ששיגרו לפני מספר ימים נציגי השופטים, באמצעות השופטת חנה אבנור, נשיאת בית המשפט המחוזי בתל־אביב, למשרד המשפטים. תגובת השופטים ניתנה להצעות בכתב שהעביר משרד המשפטים לשופטים בקשר לשינויים המוצעים במערכת בתי המשפט. שופטי בתי המשפט המחוזיים בארץ סבורים כי ראוי לגנוז את התזכיר של משרד המשפטים ולבטל את התוכנית מייד.

מכתב חריף

מכתבה של השופטת אבנור השולל על הסף את התוכנית של משרד המשפטים, הוא חריף ביותר מבחינת תוכנו. השופטים המחוזיים סבורים שההצעה לבטל את קיומם של בתי המשפט המחוזיים מזיקה למערכת השפיטה ויש לשלול אותה מעיקרה מהטעמים הבאים:

- ביטולו של בית המשפט המחוזי שולל מן המתדיינים בישראל את הערכאה הנכבדה שאליה יוכלו להביא עניין הנראה כבד משקל ובעל חשיבות חריגה.
- הביטול שולל מהשופטים את המוטיווציה והאפשרות של קידום.
- האיחוד אינו מוריד שום תיק מעומס התיקים המעיק על המערכת ואין לדעת איזו בעיה בעצם בא האיחוד לפתור.
- המערכת הנוכחית כורעת תחת חסרונו של מינהל ברמה סבירה. רמת השכר מונעת גיוסם של בעלי כישורים מתאימים והמחסור באולמות אינו מאפשר אפילו מינויים של השופטים שבתקן.

התאגדות מקצועית

בהמשך המכתב של נשיאת בית המשפט המחוזי בתל־אביב נאמר: "השופטים המחוזיים אינם עובדי מדינה ואין להם גישה של 'ארגון מקצועי' לתפקידם במערכת רשויות המדינה. אך אם תבחר הרשות המחוקקת לגרום לפגיעה מופלגת זו במערכת המשפטית ובזכויותיהם של השופטים המכהנים שנתמנו כדין, ומאבקם העינייני והמהותי לא יצלח – לא יהיו זכויותיהם למרמס ובכורתם לא תמכר בנזיד".

במשרד המשפטים הביעו תרעומת על שיגור מכתב כה חריף וטענו כי יש בו למעשה התאגדות של השופטים המחוזיים בתאגיד מקצועי, דבר הפסול על פי חוק.

ספרית מעריב

רומן מקורי חדש!

קסם הלענה
מאת דורית לנדס

המחיר 18 ש"ח כולל מע"מ ומשלוח
להשיג בחנויות הספרים ברחבי הארץ

בחנויות ספרית מעריב:
ת"א, דרך פ"ת 72 חיפה, בן יהודה 29
ירושלים, הלל 16 ב"ש, קק"ל 90

תלוש הזמנה

לכבוד ספרית מעריב
רח' החילזון 4 רמת־גן 52522
נא לשלוח אלי את "קסם הלענה" מאת דורית לנדס.
מצ"ב המחאה ע"ס ____ ש"ח לפקודת ספרית מעריב.
שם ____ מס' ת"ז ____
כתובת ____ מיקוד ____
טל ____ תאריך ____ חתימה ____

מרדכי באבאזדה מתכוון להקים בסחנה "טקסס עם בוקרים יהודים"

היהודי־איראני מציריך שהודיע על כוונתו להשקיע 100 מליון דולר בבית־שאן מבטיח להקים גם מרכז פיננסי עם בורסה, נוסח הוול סטריט, בגבעת שמואל ■ אומר: העולם גיהנום, חוץ מישראל

מאת שרי רובר
סופרת מעריב בז'נווה

מרדכי באבאזדה, סוחר־שטיחים פרסי המתגורר בציריך, הודיע על כוונתו להשקיע 100 מיליון דולר בפיתוח בית־שאן, אותה הוא רוצה להפוך לאילת של הגליל. לדבריו הוא מבקש להקים מרכז פיננסי עולמי בגבעת־שמואל, מעין וול סטריט ישראלי עם בורסה, לשם יבואו אנשי עסקים יהודים מרחבי תבל לנהל עסקים. באיזור הסחנה, בעמק־הירדן, הוא רוצה להקים טקסס עם בוקרים יהודים.

משרדו נמצא בחנות השטיחים בציריך. מזכירה אין, מכשיר טלקס אין, אך רעיונות למכביר יש. באבאזדה בן 47, הוא גבר ממוצע־קומה, זקן ששיבה זרקה בו, לבוש חליפת שלושה חלקים תפורה משי שחור, מדבר בשטף בלי הפסקות. דובר אנגלית מתובלת בגרמנית ובעברית. בעיניו השחורות ואצבעותיו הדקות הוא דומה יותר לבחור־ישיבה מאשר לסוחר שטיחים.

הוא מציג חוברת על "עיר הפלא" בבית־שאן, בה כתוב: "במסגרת ההשקעה בפיתוח המקום, מתכוננים האחים מרדכי ואברהם באבאזדה לפתח מוקדי־מגורים לתיירות שיביאו לתנופת העיר. פריחה זה ישפר את איכות חיי־התושבים, יספק תעסוקה וימקם את בית־שאן על מפת־התיירות".

באבאזדה מתגורר עם רעיתו ו־7 ילדיהם בגרמניה ובשוויץ. הוא מספר, כי אביו אמר לו: "מי שאוהב את ישראל, אלוהים יתן לו הכל והוא יצליח. מי שמדבר נגד ישראל, ילך מתחת לאדמה". אביו, מירזה באבאזדה, נרצח בפיגוע החבלני בבית הכנסת נוה־שלום באיסטנבול לפני שנתיים. לפני מותו ציוה האב לבנו לעזוב את כל עסקיו ולעלות לישראל כדי לבנות את המדינה. אחותו ואחיו חיים בישראל, גם בתו הבכירה בארץ והוא עומד לקנות לה ולאחותה בתים בכפר המכביה. לדבריו, משפחתו היתה מן המכובדות באיראן ומקורבת למשפחת השאה. לאביו היה בנק פרטי ואדמות.

באבאזדה אומר: "הייתי בגרמניה, אנגליה ושוויץ. אני יודע כמה הגויים טמאים ושונאי ישראל. כל העולם הוא גיהנום מלבד ישראל". בינתיים הוא מתגורר עם בציריך, אך מקווה לעלות ארצה בקרוב.

הוא מספר, כי השר דוד לוי "קיבל אותי יפה, הבטיח לעזור וכך גם שר־התיירות". באבאזדה מדגיש שאת התכניות הגיש לפני שמונה חודשים למועצת בית־שאן והוא מוכן להתחיל בביצוע כבר מחר. בסחנה הוא מתכוון לבנות בסחנה 10 בתי־מלון, 20 חוילות ובית־חרושת. עוד תוכניות יש לו לגבי טבריה והגלבוע. לדבריו, הוא עומד בקשרים עם האחים המיליונרים רייכן מקנדה ויהודים־איראנים בשוויץ.

בקהילה היהודית בציריך נהנה באבאזדה ממוניטין רב. הוא אינו נמנה עם עשירי העיר התורמים למגבית ולכן הופתעו רבים מתכניותיו הגרנדיוזיות.

נעצרו 2 חשודים בנסיון לפגוע בערבים בטיל לאו

מאת איה אורן

ביהמ"ש המחוזי בת"א ידון השבוע בבקשה לעצור עד תום ההליכים 2 נאשמים בהחזקת טיל לאו ותחמושת, כדי לפגוע בערבים.

הפרשה הותרה לפרסום רק שלשום. שמות עדי־התביעה נותרו אסורים לפרסום.

כתב־האישום נגד שני הנאשמים, גרגורי לוקסמבורג מירושלים ומשה וינוקור מראשון־לציון, שניהם עולים מבריה"מ בני 44, הוגש לפני כשבועיים, בידי עו"ד הלמה ביילין. הסניגורים הם עורכי־הדין משה פרידמן ומיכאל לוקסמבורג.

לפי כתב־האישום החזיק ברשותו לוקסמבורג, בשנת 1986, טיל לאו, אותו העביר לחברו.

בחקירה התברר, כי ב־1983 החזיק לוקסמבורג ב־2,000 כדורים מסוגים שונים וב־4 מחסניות. עוד התברר, כי בפברואר אותה שנה, השתתף בהפגנה נגד "שלום עכשיו", שבה נהרג אמיל גרינצוויג ז"ל.

שחמט בינלאומי בביכורי העיתים

במועדון השחמט של מרכז ביכורי העיתים בת"א נפתחה שלשום התחרות הבינלאומית השניה לזכר מ. צ'רניאק. בתום הסיבוב השני מוביל, עם 2 נקודות, אהוד להב שניצח בסיבוב הראשון את ההולנדי א. בלס, מנצח התחרות אשתקד. בסיבוב השני גבר על אלוף הארץ לשעבר, רב־אמן יהודה גרינפלד. 2 נקודות יש גם לרב־האמן ההונגרי א. צ'ום, חבר הנבחרת האולימפית של הונגריה.

בתחרות משתתפים 14 שחמטאים, בהם אורחים מאנגליה, הולנד, גרמניה והונגריה. היום תפתחנה שתי תחרויות לאליפות המועדון ולאליפות ישראל לקדטים (גילאי 16). בתמונה: ג'רי גלאגר (מימין) וג'יס הדסון מאנגליה.

כתב: שאול הון; צילום: ראובן קסטרו.

מלחמה בתאונות הדרכים

השופט דב לוין (משמאל), יו"ר המועצה הלאומית למלחמה בתאונות הדרכים, העניק תעודות הוקרה לסניפים הפעילים ביותר של המועצה. ראשון מקבלי התעודות היה שמרה זכריה (מימין) נציג הסניף שבכפר טירה במשולש.

צילום: נאוה שמש, "ישראל סאן"

בטבריה נותרו חדרים רבים בבתי המלון; אילת מלאה

לראשונה מזה שנים רבות, נותרו חדרים ריקים רבים לחג הפסח בבתי מלון והארחה בטבריה ובגליל, שבוע ימים בלבד לפני ליל הסדר. מלונאים בצפון מסבירים את התופעה בארועי השטחים.

מבין כ־2,500 חדרים בטבריה, פנויים יותר מ־500. במלון פלזה לא הוזמנו 20 אחוזים מהחדרים ובמלון טבריה קלאב הוטל לא הוזמנו קרוב ל־30 אחוזים מהחדרים. גם בבתי ההארחה בגליל יהיו חדרים ריקים בחג.

באילת נערכים לקליטת 40 אלף נופשים במהלך החג. העיריה הפיקה לקחים מהשטפונות, שארעו באזור אשתקד, ופיתחה מערכת ניקוז חדשה, מסר ראש עירית אילת, רפי הוכמן. הוא אף אמר, כי תפוסת המלונות בעיר מלאה. בחוף הים הוקמו מוקדים רבים למכירת ציוד ומוצרי מזון, שיחסכו מהמטיילים את הצורך להכנס לעיר. ראשי התאחדות המלונאים בעיר מסרו, כי המצב בשטחים לא הביא, לפי שעה, לירידה במספר התיירים או לביטולי הזמנות.
יהודה גורן ואמיר גילת

ילד בן 6 הוטס בדחיפות להשתלת כבד בלונדון

ילד בן 6 הוטס ביום שישי בדחיפות במטוס אל־על, לניתוח השתלת כבד בלונדון, זמן קצר אחרי שנתקבל מבריק מביה"ח הלונדוני, שנמצא תורם מתאים.

הילד, ששם משפחתו הרצל, היה מאושפז בבילינסון. ביום שישי נתקבלה באל על הודעה מבילינסון, כי יש להטיס את הילד ללונדון בדחיפות. ההודעה נתקבלה כשעה לפני המראת המטוס. הצוות הטכני ערך את כל ההכנות להטסת הילד, אביו והרופא. במטוס הכינו שלושה מושבים לילד ולמלויו, שהגיעו אל כבש המטוס באמבולנס, דקות ספורות לפני ההמראה.
דן ארקין

קהל זועם תבע לסלק את עו"ד שפטל מבמת "המרואיינים"

קהל זועם, רובו ככולו ניצולי־שואה, כמעט "פוצץ" בימת־ראיונות, שנערכה אתמול ברמת־גן, ובה הופיע הסניגור יורם שפטל, סניגורו של ג'ון דמיאניוק. הקהל סירב לשמוע את דבריו של עורך־הדין ותבע לסלקו מן הבמה. משלא נענתה הדרישה, פרצו אנשים נסערים לבמה, עקרו מיקרופונים והשליכו מגבר לעבר המרואיין.

בין היתר אמר שפטל: "11 שנה לא הגנתי בחיים על שום יהודי במתחרקונה ואין שום סיבה שאגן בחיים על גוי מאוקראינה. במשפחה שלנו איש לא נגע בכסף הטמא של השילומים, שחלק מהאנשים שלא מוצא חן בעיניהם שאני מקבל שכר־טירחה, מצא לנכון לקחת ממנו".

קודם שעזב את האולם בדרך צדדית, אמר שפטל: "אתם רוצים לשפוט את דמיאניוק בלינץ', ומי שמקלקל לכם את ההצגה מכעיס אתכם, כי בעצם אתם לא רוצים לתת לו משפט הוגן. התנהגותכם מצדיקה את כל הרגשות האנטישמיים נגדנו".
סופר מעריב

פוטר שוטר החשוד בגניבת כסף ממכונית במהלך בדיקה

שוטר, שנחשד בגניבת כסף זר בשווי 1,500 שקלים ממכוניתו של ערבי, נעצר בסוף־השבוע בירושלים. השוטר, איש־סיור במשטרת עטרות, הובא לירושלים במסגרת תיגבור כחות המשטרה בבירה.

השוטר חשוד, שגנב את הכסף בעת בדיקה של מכונית בכפר עטרה והחביאו בתוך ניידת המשטרה. לאחר שהערבי התלונן על הגניבה, נערך חיפוש בניידת והכסף נמצא. לאחר חקירה קצרה, הודה השוטר בגניבה, ובאותו יום פוטר מהמשטרה.

דובר המטה הארצי, עדי גנץ, מסר כי השוטר יועמד לדין פלילי.
איתן לוין

פעילי שמאל נעצרו לאחר שהפגינו בחיפה בתמיכה באש"ף

ארבעה פעילים של השמאל הקיצוני בחיפה, נעצרו בסוף השבוע במרכז הכרמל, בחשד שהפגינו בניגוד לחוק בתמיכה באש"ף. העצורים, יואב בר־בן 38, אדנה כהן בת 21, ישראל מגדלצויג בן 34 ואירנה מר בת 58, חשודים גם בתקיפת השוטרים שבאו לעצרם ובפציעת אחד מהם.

נציג המשטרה, רס"ב ניסן צינלר, טען בבימ"ש השלום בחיפה, כי הקבוצה מפגינה הזדהות עם אש"ף. לדבריו, לבשה אדנה כהן צעיף של אש"ף על צווארה וכשנתבקשה להסירו, סירבה. בשלב זה, כך נטען, תקפה קבוצה של כ־20 מפגינים שוטר שהגיע למקום ופצעה אותו.

בא כוחם של החשודים, עו"ד אדם פיש, ציין כי המשטרה מתנכלת לאנשים שממשים את חופש הביטוי של זרם פוליטי מסוים. מדובר, לדבריו, בארוע חוקי ותוכן הכרוזים הוא שהביא להתערבות המשטרה. ביהמ"ש שחרר את החשודים בערבות של 1,000 ש"ח.

תוספת תקציב לתיאטרון חיפה

ועדת הכספים העירונית בחיפה אישרה בסוף השבוע תוספת תקציב של 520 אלף ש"ח לתיאטרון העירוני חיפה, לכיסוי גרעונו. במקביל יצטרך גם משרד החינוך והתרבות לאשר תוספת תקציב בסכום של כ־260 אלף ש"ח.

בוועדת הכספים העירונית נמסר, כי מנכ"ל התיאטרון התחייב לבצע צימצומים בכוח אדם, התייעלות וחסכון בהוצאות, ועל גזברות העיריה הוטל לעקוב אחר ביצוע צימצומים אלה לאלתר.

בדיון בועדת הכספים הועלה גם עניין העסקת כ־400 מינויי חינם, שניתנו לדברי מנכ"ל התיאטרון למפיצי מנויים לסוגיהם. ראש העיר אריה גוראל אמר בדיון כי הוא שומע על כך בפעם הראשונה וכי הנושא יבדק.
ראובן בן־צבי

מוות בדרכים: שני הרוגים ו־5 פצועים בשתי תאונות

מאת אורי בינדר בן כספית

2 בני־אדם נהרגו וחמישה נפצעו בסוף השבוע בשתי תאונות דרכים קטלניות.

אתמול נהרג בכביש באר־שבע – ביתקמה נהג מכונית מסוג רנו 18, בהתנגשות חזיתית עם סיטרואן, שהגיחה לעברה מהמסלול הנגדי. בתאונה נפגעו עוד 5 אנשים. אמבולנסים העבירו את הפצועים לבית החולים סורוקה ומצבם קל עד בינוני.

ניידת טיפול נמרץ מבאר־שבע ניסתה במשך כשעה להחיות את נהג הרנו. צוות בראשותו של ד"ר דוד ציינר ניסה להחיות את הפצוע, שהדופק חזר אליו, אולם מצבו שב והתדרדר והאיש נפטר.

שלשום בערב נהרגה איריס אוחיון בת 20 מירושלים, בתאונה בכביש ירושלים־ת"א, סמוך למחלף לוד. מכונית מדגם קורטינה, שנסעה מעל מחלף לוד, לא שמרה מרחק והתנגשה בקורטינה אחרת שנסעה לפניה. המכונית התהפכה והועפה מעבר לגדר הבטחון, מרחק של כ־100 מ' מהכביש. איריס אוחיון שישבה ליד הנהג נהרגה מיד. נהג הרכב הפוגע נעצר.

ד"ר אגוז: חיוני להקים מרכז תיאום ארצי לתרומות איברים

מאת ראובן בן־צבי

"בלי פעילות נאותה של מרכז תיאום ארצי, שירכז את כל המידע על מועמדים להשתלה, ועל תורמי איברים פוטנציאלים, לא תבריא תכנית ההשתלות", אמר אתמול ל"מעריב", מנהל המרכז הרפואי חיפה (רוטשילד) ד"ר נחום אגוז. ד"ר אגוז עמד בראש ועדה, שמינה שר־הבריאות הקודם, מרדכי גור, כדי לקבוע היכן יקום המרכז הארצי להשתלות כבד.

לאחר שבמרכז הרפואי רמב"ם לא בוצעו זה כשנה השתלות־כבד ומומחה ההשתלות ד"ר יגאל קם עומד לעזוב את הארץ, ביקשה שרת־הבריאות, מוועדת־אגוז, איזה מרכז רפואי יותאם להשתלות־כבד, כאשר תוקפא יחידת ההשתלות ברמב"ם. הוועדה המליצה על "הדסה" בירושלים.

כף יד של דייג בכנרת התרסקה בנסיון לירות פצצת־תאורה

מאת יהודה גורן

כף ידו של דייג מטבריה, שלמה שושן בן 44, התרסקה אתמול בעת שניסה לירות פצצת תאורה. האסון ארע בעת ששושן וחברו היו בסירתם בלב הכנרת כשלפתע כבה מנוע הסירה. בשל העלטה ולאחר שנכשלו כל נסיונותיו להתניע מחדש את המנוע, החליט שושן לירות את פצצת התאורה, פעולה נפוצה בקרב דייגי הכנרת.

לשמע ההתפוצצות חשו למקום כמה סירות דייגים. שושן הפצוע קשה הוחש לחוף ומשם לבית חולים פוריה ושם נותח.

בעקבות פרשת דו"ח אדן, תובע ח"כ וירשובסקי כינוס מיוחד של הכנסת

'כל חקירה פנימית שיש לה ריח פלילי תטופל ע"י יחידה שאינה קשורה למשטרה', אומר חבר ועדת הפנים, ח"כ שליטא

ועדת הפנים של הכנסת, האחראית גם לענייני משטרה, פועלת בימים אלו להעביר את נושא חקירות הפנים של המשטרה, לגוף משפטי בלתי תלוי. "כל נושא שיש לו ריח או רקע פלילי, יטופל על־ידי יחידה שאינה קשורה למשטרת ישראל ואז החקירה תהיה הוגנת", אמר חבר הוועדה, ח"כ שליטא. לדבריו, בשיטה הקיימת הכל "הולך לפי קליקות. עם אחדים מחמירים ולאחרים מסייעים".

בימים אלה אוסף ח"כ מרדכי וירשובסקי 20 חתימות של חברי כנסת, כדי לכנס ישיבת כנסת מיוחדת בפגרה, במטרה לדון בפרשת דו"ח אדן. "הדו"ח מדבר בעד עצמו ורק בדרך של ועדת חקירה אפשר יהיה להביא לשינויים יסודיים", אומר וירשובסקי.

ביום ראשון שעבר התקיימה ישיבת סגל הפיקוד הבכיר של המשטרה, בה דנו בעיקר בדו"ח אדן והשלכותיו. זמן קצר לפני הישיבה התקשר ראש לשכתו של קראוס לאדן כדי להודיע לו, שמפכ"ל המשטרה מבקש שלא יופיע לישיבה, מפני שדנים בו (במבקר). "הם דנו לגופו של ענין, ולא לגופו של הדו"ח", אמר אדן, שהתחשב ברצון המפכ"ל ונעדר מהישיבה.

באותה ישיבה אמר מפקד מחוז הצפון, ניצב תרוך: "אדן גרם לנו נזק כל כך כבד, שאינני מצליח לשכנע את הקצינים שלי, שהוא לא צודק".

תוכניות להקמת בי"ח פרטי הועברו לאישור עת"א

מאת שרה פרידמן

התכנית לפתרון חלק ממצוקת התקציב של ביה"ח איכילוב, דנה בהקמת בי"ח פרטי, על חלק מהשטח של איכילוב ומכירת שרותים רפואיים לגופים פרטיים. התכניות להקמת המרכז החדש הועברו לאישור עירית תל־אביב.

בסיור ועדת האשפוז העירונית, בראשות חגיגה אבי־גיא, מסר פרופסור דן מיכאלי, מנהל המרכז, כי חברת כלל, המנהלת את אסותא, וחברה מתחרה מחו"ל, המנהלת רשת בתי־ח פרטיים, הגישו הצעות לבנית המרכז הפרטי החדש בסמוך לאיכילוב. הפרוייקט לא יועמד למכרז פומבי ויעלה כ־50 מיליון דולר.

הגדנ"ע לדורותיו

'גידי הגדנעי' נבחר לסמל 'כנס הגדנ"ע לדורותיו', שייערך בשלושה במאי בפארק הלאומי ברמת־גן. הכנס מאורגן ע"י פיקוד הגדנ"ע ועמותת ידידי הגדנ"ע, בשיתוף הקק"ל.

אלמוני שיסף גרונה של צעירה חיפנית - ונמלט

מאת אמיר גילת

אלמוני שיסף אמש את גרונה של אשה חיפנית כבת 25, המוכרת כיצאנית.

מוקד המשטרה קיבל הודעה על המציאת הפצועה ברחוב יפו, סמוך לתחנת אגד הישנה. השוטרים שהגיעו מצאו את הצעירה שותתת־דם ושסע עמוק בגרונה. אמבולנס של מד"א פינה אותה לבית־החולים "רמב"ם", שם נותחה. המשטרה חוקרת.

هكذا من الاصل

هكذا من الأصل

בצער רב אנו מודיעים על פטירתו של
בעלי, אבינו, אחינו וסבנו היקר

צבי ריבנבך

הלויה תתקיים היום, יום ראשון, ט' בניסן תשמ"ח, 27.3.88, בשעה 2.00 אחה"צ בבית העלמין "הדרום" (בגבול חולון – בת־ים) (השער החדש).
"השבעה" בבית אבות "משען", חולון, טל' 03־883742.

האבלים:
אשתו: פניה
בנו: יגאל ריבון ומשפחתו
בתו: גירה קם ומשפחתה
בתו: דבורה
נכדיו וכל בני המשפחה

במלאת שנה לפטירתה של

נתניה דברת
ז"ל

נעלה לקברה ביום רביעי, י"ב בניסן תשמ"ח, 30.3.88, בשעה 3.30 אחה"צ.
ניפגש ע"י השער החדש בבית העלמין "הדרום" בגבול חולון בת־ים.

המשפחה

ל ו ו י ת ו ש ל

שלמה קדר ז"ל

אשר נפטר ב־5.2.87 ותרם את גופתו למדע, תתקיים ביום שני 28.3.88 בבית העלמין, בגבעת שאול בירושלים
נפגש בשער בית העלמין בשעה 11.00 בבוקר.
המשפחה, החברים ומוקיריו זכרו

ברוך דיין האמת

בצער ובכאב אנו מודיעים על פטירת אם המשפחה הרבנית

בתיה אליעזרי ז"ל
(לבית הלוי איש הורוביץ)

הלויה התקיימה ביום שישי, ד' בניסן התשמ"ח (25.3.88).
אבלים:

הרב שמואל אליעזרי
דינה ואמנון הרמתי וב"ב
רות שרגאי וב"ב
ישראל ושולה אליעזרי וב"ב
אלי ותמר אליעזרי וב"ב
ברוריה ומשה אגרסט וב"ב
ומשפחות קנטור, קורן ומקס

השבעה בבית המנוח, ברח' הפלמ"ח 76, תל־אביב.

במלאת שלושים לנפילתו של אהוב לבנו

זיו גלעדי

נעלה לקברו לטכס אזכרה וגלוי מצבה, ביום שלישי, י"א בניסן תשמ"ח (29.3.88) בשעה 4.30 אחה"צ בבית הקברות הצבאי בקרית־שאול.
מפקדי חבריו מתבקשים לשחררם לטכס.
תודתנו נתונה מקרב לב לכל מנחמינו.

פנינה ובנימין גלעדי
והמשפחה

בצער רב אנו מודיעים על פטירת
אמנו וסבתנו היקרה

לאה עינב
(וינברגר) ז"ל

הלויה תצא היום, יום ראשון, ט' בניסן תשמ"ח, 27.3.88, בשעה 15.00, מבית המנוחה בכרמיאל, רח' אילנות 24.
(אוטובוס ייצא מתל־אביב, רח' ארלוזורוב 160, משפחת ברודים; בשעה 12.15).

בניה: עו"ד עינב אוריאל
ושמואל
ומשפחותיהם

אבלים במות סבתנו

לובה טיבר
ז"ל

נכדיה: ליאת ודודי בדדוד
ענבר וצחי טיבר
נינתה: רותם

למר ישראל אליעזרי

משתתפים באבלך על מות

אמך ז"ל
הרבנית בתיה אליעזרי

חברי והנהלת הבורסה לאבני־חן ויהלומים
והנהלת המכון הגימולוגי הישראלי

קרן עירא

לפיתוח ולקידום הנדסת אנוש ואיכות החיים בעבודה

מודיעה
לנאמני מפעל הזכרון ע"ש
המהנדס והטייס

סרן עירא להט־גרצברג ז"ל

ולמוקירי זכרו
על
האזכרה לעירא ז"ל

במלאת חמש־עשרה שנים לנפילתו בעת מילוי תפקידו כטייס בחיל האויר

האזכרה תתקיים ביום חמישי, י"ג בניסן תשמ"ח, 31 במרס 1988, בשעה 15.00, בבית העלמין הצבאי בקרית־שאול.

אנו מודיעים בצער רב על פטירתה ללא עת של בתי, אשתי, אמנו, סבתנו ואחותנו

לאה שוורץ ז"ל
לבית ברזל

הובאה לקבורה ביום חמישי, ו' בניסן תשמ"ח (24.3.88).
השבעה בבית משפחת שוורץ, רחוב דן 8, קרית־ביאליק, טל' 04־716540.

אביה: יעקב ברזל
בעלה: דוד שוורץ
בניה: יוסי ועופר שוורץ וב"ב
אחיה: צבי ברזל (קקטוס) וב"ב
אחותה: תקוה גיב וב"ב

בצער רב וביגון אנו מודיעים
על מותה ללא עת
של אשתי, אמנו, בתנו ואחותי היקרה

בתיה פרלסון
ז"ל
לבית דודה

הלויה התקיימה ביום 25.3.88.

הבעל: ישראל פרלסון
הבנים: אמיר ואייל
ההורים: אירנה וסברין רודה
האחות: מרים אביו וב"ב

נא להימנע מביקורי תנחומים.

בצער רב וביגון אנו מודיעים על פטירתו בשיבה טובה של
בעלי, אבינו וסבנו

חנניה בן משה פדר
יליד צפת

הלויה תצא היום, יום ראשון, ט' בניסן תשמ"ח, 27.3.88, בשעה 14.30 מבית המנוח ברחוב חפץ חיים 71, פתח־תקוה, לבית הקברות "סגולה", פ"ת.

המשפחה האבלה

בצער רב וביגון קודר אנו מודיעים על פטירת יקירנו

גרשון (גרישה) ברמן

הלויה תצא היום, יום ראשון, ט' בניסן תשמ"ח, 27.3.88, בשעה 13.30 מבית המנוח, רח' ל"ה 11, נתניה, ותערך בשעה 14.00, בבית העלמין במכמורת.

האבלים:
אשתו: צפורה
בתו: הדסה ברציון וב"ב
בתו: שרה גלברג וב"ב

במלאת שנה לפטירתו של בעלי,
אבינו וסבנו היקר

משה אוסובסקי ז"ל
בר' שרגא פייבל

נעלה לקברו ונתייחד עם זכרו, ביום שלישי, י"א בניסן תשמ"ח, 29.3.88, בשעה 4.30 אחה"צ, בבית העלמין "הדרום" בגבול חולון בת־ים.
נפגשים ליד השער החדש.

המשפחה

ביום שלישי, י"א בניסן תשמ"ח,
29.3.88, במלאת שנה לפטירת חברנו

חיים כץ ז"ל

נעלה לקברו לגילוי המצבה בשעה 16.30

בשעה 19.30 יתקיים בחדר האוכל ברגביה ב' ערב עיון לזכרו
בתכנית:
רב־שיח בנושא: מערכת הגומלין בין הקיבוצים, האזור והתנועה
בהשתתפות: איבי רון, יעקב גדיש, אפרים ריינר, אמיר הלמן
מנחה: אהרון דגן

בצער רב וביגון קודר אנו מודיעים על פטירתה של אמנו וסבתנו היקרה

נטליה לביוש
לבית בן־מיוד

הלויה תתקיים ביום שני, 28.3.88, י"ב בניסן תשמ"ח, בבית העלמין באילת.
בקשר לשעה המדויקת נא להתקשר לטלפונים: 059־78230, 059־78523.

האבלים: בנותיה, נכדיה
וכל המשפחה

יקירתנו

חוה כהן לבית שייר
איננה

הלויה תתקיים היום, יום ראשון, ט' בניסן תשמ"ח, 27.3.88, בשעה 2.00 אחה"צ, בבית העלמין "הדרום" (בגבול חולון – בת־ים).
נפגשים ע"י השער הראשי.
השבעה בבית המנוחה, רח' גורדון 35א', גבעתיים.

אבלים: בעלה: יואב
בנה: ניר ואיימי כהן
בתה: טל ויורם לוי וב"ב
אחיה: עמרם ולילי שייר וב"ב

אניה אבקביץ (לבית זמשן)
איננה

הלויה תתקיים היום, יום ראשון, ט' בניסן תשמ"ח, 27.3.88, בשעה 1.45 אחה"צ, בבית העלמין "הדרום" בגבול חולון־בת־ים.
נפגשים ליד השער הראשי.

בעלה: דוד אבקביץ
בנה: ד"ר ישראל ורות אבקביץ
בתה: יורם ואורה אפק
הנכדים: גל, רן, דנה,
טל, איילת וגדי

נא להמנע מבקורי תנחומים

אוניברסיטת תל־אביב

נתברנו
פרופ' מרדכי ביקסון
אתך באבלך על מות

אביך ז"ל

חבריך בחוג לכימיה
אוניברסיטת תל־אביב

בצער עמוק אנו מודיעים על מותו של

יוחנן ברט בדדור

שנהרג בתאונת דרכים
המנוח תרם את גופתו למדע.

אשתו: ד"ר יעל בדדור
בתו: ג'ודי לרץ ובני המשפחה

נתייחד עם זכרם של יקירינו

גילה שנץ ז"ל
במלאת ארבע שנים לפטירתה

ו־מיכאל שנץ ז"ל
במלאת שנתיים לפטירתו

ביום שלישי, י"א בניסן תשמ"ח, 29.3.88, בשעה 16.00, בבית העלמין בקרית־שאול.

רחל ודניאל רמתי
לאורה היימן ומשפחתה

עברה שנה של צער ושל יסורים
מאז הלך לעולמו יקירנו

ד"ר שמואל האוסליך ז"ל

האזכרה תתקיים מחר, יום שני, י' בניסן תשמ"ח, 28 במרץ 1988, בשעה 4.00 אחה"צ בהר המנוחות שבגבעת שאול (הר תמיד) ירושלים.
נפגשים בשעה 3.30 מול בניני האומה בתחנת האוטובוסים. התחבורה העמוד לרשות המשתתפים.

אשתו: אדלה
וכל המשפחה

ב"ה

למשפחת שרון

משתתפים בצערכם
על מות האם והסבתא

דבורה ז"ל

עובדי יבולים
ת"א ורעננה

לחברנו לעבודה דוד ברחמו
אתך באבלך הכבד על מות

אמך ז"ל

"מקורות" חברת מים בע"מ
חבל הירדן
ההנהלה והעובדים

אבלים על פטירתו של חברנו

שמואל יער אדמי

ומשתתפים בצער המשפחה

בית עידורד

ד"ר שמריה (מריק) אבולאפין
איננו

הלויה היום, יום ראשון.
לפרטים 7514721, 03־7515990.

המשפחה האבלה

בכאב עמוק מודיעים אנו על פטירתה של אשתי,
אמנו וסבתנו היקרה

פרידה בקר

פרטים על מועד הלויה בטלפונים: 052־557488, 03־312548.

האבלים:
בעלה: אריה בקר
בנותיה: סימה ויוסי עמי־עד
חיה ומשה פולצ'ק
נכדיה: גיא, גל, נטע ונועה

לניל פז

משתתפים באבלך על מות

אחיך

החברים לעבודה

באירופה מבקרים גם בחורף!
ספרית מעריב
מידע ומסלולי טיולים תמצאו ב:
מדריך למטייל באירופה
מאת יעקב רוזמרין
בקשו בחנויות הספרים ברחבי הארץ ובחנויות ספרית מעריב:
תל־אביב, דרך פ"ת 72א' | חיפה, בן־יהודה 29
ירושלים, רח' הלל 16 | באר־שבע, קק"ל 90

מודעות משפחתיות
מתקבלות עד לכניסת השבת וסייד לאחר צאת השבת
עם או בלי כרטיסי אשראי
03־812160

קבלת מודעות אבל
טלפון 03־735588/9

בכאב עמוק וביגון קודר,
אנו מודיעים על פטירתו של
אבינו וסבנו היקר באדם

מרתין גהל

ז"ל

הלוויה התקיימה ביום שישי, ז' בניסן תשמ"ח,
25.3.1988, בלונדון.

המשפחה

חברת דובק

מרכינה ראש ומבכה את מותו של
המיסד, המנכ"ל ויו"ר מועצת המנהלים
של החברה במשך מרבית שנות קיומה

יקיר התעשיה
חתן פרס התעשיה

מרתין גהל

ז"ל

זכרו יהיה נצור עמנו לעד

חברת דובק

הנהלות החברות

מבכות את מותו של אחד מענקי התעשיה הישראלית,
ממייסדי תעשית הסיגריות בישראל ומורה דרכה

מרתין גהל

ז"ל

חתן פרס התעשיה
יקיר התעשיה הישראלית

הנהלות החברות:
דובק בע"מ
סיגריות לוד בע"מ
החברה הישראלית לטבק (מ.ט.) בע"מ
החברה הישראלית לסיגריות (ח.י.ס) בע"מ
חברת מבני תעשיה בחיפה בע"מ
חברת עלי טבק בע"מ
דובק סחר בע"מ
החברה הירושלמית לסיגריות בע"מ

אנו דואבים וכואבים את הסתלקותו
של מייסד חברתנו האהוב והנערץ

מרתין גהל

ז"ל

את פועלו הברוך,
מעשיו הנאצלים ודאגתו לעובדים
ולבני משפחותיהם, לא נשכח לעולם.

עובדי חברת דובק

هكذا من الأصل

هكذا من الأصل

יומן מעריב

אזהרת רייגן

הנשיא טרומאן נשאל בשעתו אם ארצות־הברית שוקלת הטלת פצצה גרעינית על סין. הכך הנשיא בדעתו: אם יאשר את הכוונה – יאבד את יתרון ההפתעה; אם יכחיש – יתפרש הדבר כחולשה מצד ארה"ב. הוא פתר את הבעייה באומרו: ארצות־הברית איננה מבטלת מראש שום אפשרות.

תגובה פחות מתוחכמת ופחות זהירה מפי פקיד ישראלי על הצבת הטילים מתוצרת סין בסעודיה הסבה עד כה לישראל נזק בפועל: היא שמטה את עקרון ההפתעה והביאה על ישראל אזהרה נשיאותית חמורה מפי הנשיא רייגן בכרסת: אנו מתנגדים בתוקף לכל פעולה כזאת.

לכך יש להוסיף את איומי הנשיא מבאראך כלפי ישראל ואת אזהרות סעודיה, כי אם תותקף ע"י ישראל תשגר לעברה את כל הטילים שלא ייפגעו מן המהלומה הישראלית. וגם סוריה וירדן הצטרפו מייד למקהלת המאיימים.

בעניינים הנוגעים לבטחונה של ישראל ולעצם קיומה אין היא צריכה להיבהל או להתחשב באיומים מבחוץ. כך נהגה אף יותר קרה בעת הפצצת הכור הגרעיני בבגדאד. ההפצצה באה בהפתעה מוחלטת, בלא אזהרות ישראליות מוקדמות.

הדבר הטוב ביותר היה לשתוק ולעשות – אם צריך. אבל משנשבר העקרון של סייג לחוכמה – שתיקה, הוצר תחום התימרון של ישראל. בכל זאת, הטילים הסיניים בסעודיה הם איום רציני. הטוב ביותר הוא לקבל את עצת אריאל שרון לקיים דיון בקאבינט. יחשוב הקאבינט ויחליט ואחר כך ינצרו חבריו את לשונם ואמנם נאמין להם כי קיבלו את ההחלטה הטובה ביותר לישראל. ואחרי שיקבלו החלטה כזאת – שיעשו מה שצריך לעשות, אם צריך.

ארה"ב ואש"ף

ארצות־הברית נמצאת היום במצב מוזר שאינו תואם את מעמדה כמעצמת־על: כל מדינות העולם, להוציא ישראל, גינו אותה בשל החלטתה לסלק את משלחת אש"ף מניו־יורק. מצד שני, מודיעים על הזמנת שני פעילים באש"ף, שהם אזרחים אמריקנים, לפגישה עם שר החוץ, ג'ורג' שולץ.

נכון, שיש התחייבות אמריקנית משנת 1975 לישראל, שהיא לא תקיים משא־ומתן או מגעים עם נציגי אש"ף. אף נכון, שהפרופיסורים אדוארד סעיד ואיברהים אבו לוגוד הם חברים במועצה הלאומית הפלשתינית, הפרלמנט של אש"ף, ומבחינה טכנית הם פסולים למגע, שלא כמקורבי אש"ף דוגמת חנא סניורה שלפי קמפ דיוויד, הם "כשרים".

המחאה של ראש הממשלה, יצחק שמיר, שהועברה לשר החוץ שולץ באמצעות השגריר פיקרינג, וההסתייגות שהובעה מפי נציגי משרד החוץ בירושלים הן מוצדקות. עם זאת, יש מקום להרהר אם צריך לעורר מסביב לעניין זה סערות של תגובות ולהסתכן באפשרות שה"סטייט דפרטמנט" יתעלם מכך וימשיך להרחיב את הפירצה שנפרצה. יש להסתפק בקולות ההסתייגויות שנשמעו בירושלים ולא לפתוח בשלב זה מערכה בנושא זה.

דומה, כי לא זה הזמן המתאים לעורר בארצות־הברית את השאלה העקרונית אם אפשר בכלל להגיע לשלום באזורנו ללא שינוי היחס לאש"ף כפי שנקבע לפני כ־13 שנה. בירור כזה עלול ליצור עימות מיותר ומסקנות אמריקניות לא נוחות לגבי מעמדו של אש"ף בתהליך השלום.

סתימת פיות

החלטתו של שר־הפנים לסגור את העתון הקומוניסטי "אל איתיחאד" למשך שבוע אינה נראית לנו נבונה. היא גם אינה צודקת. בכלל, הסגירה נעשתה בתוקף חוק מנדאטורי בן יותר מחמישים שנה ולו היה למחוקקינו זמן, היה עליהם למחוק אותו זה מכבר מספר החוקים.

לשלטון דמוקראטי יש דרך פשוטה יותר להילחם בפירסומים, שאולי יש בהם כדי להמריד ואולי יש בהם כדי להסית ולעורר מהומות: אפשר להעמיד את העתון לדין לפי חוק העונשין השווה לכל נפש. אלא ששר הפנים יודע אל נכון, כי אם ינקוט בדרך זו יצטרכו נציגי התביעה להוכיח בבית־המשפט את טיבם המסית או הממריד של הפירסומים, וזו אינה תמיד מלאכה קלה.

לעומת זאת, מאפשרת פקודת העתונות הקולוניאלית והבזויה – המטילה חובת רישוי על מו"ל או עורך עתון, שאינה מוכרת במדינות דמוקרטיות מתוקנות – לשר הפנים לסגור עתון לתקופה קצובה או לצמיתות. ופסיקת בית המשפט הגבוה לצדק קבעה פעמים רבות, שאם השר אינו מפרט את נימוקי צו הסגירה, אין דרך לכפות עליו לנמק.

אפשר לסלוד ממה שמפרסם "אל איתיחאד", ואולי היו בפירסומיו עבירות בחוק העונשין – זה נושא שהיועץ המשפטי לממשלה צריך לבדוק אותו. היינו מעדיפים שהעתון יועמד לדין ובית־משפט יקבע אם הוא אשם או לא, מאשר שר הפנים ינצל את זכותו החוקית למעשה אנטי־דמוקראטי של סתימת פיות. אין לצפות שכל מה שנכתב בעתונים בארץ ימצא חן בעיני הממשלה, אבל צריך לכבד את חופש הבעת הדעה, גם כשהיא מסלידה, כל עוד אינה מסיתה.

מעריב

עורך: עידו דיסנצ'יק
סגן עורך: יובל אליצור
סגן עורך: לוי יצחק הירושלמי

ראש מערכת החדשות: יעקב ארז
ראש מערכת המוספים: עמי דור־און

יו"ר כבוד של הדירקטוריון: עובד בן־עמי
יו"ר הדירקטוריון: שלום רוזנפלד עורך ראשי 1974–1980

מנכ"ל: אמיר דורון
מנכ"ל: שמעון חפץ

עזריאל קרליבך מייסד ועורך 1948–1956
אריה דיסנצ'יק עורך ראשי 1956–1974
שמואל שניצר עורך ראשי 1980–1985

המו"ל: הוצאת מודיעין בע"מ בית דפוס מעריב בע"מ
תל־אביב: מערכת, הנהלה, מודעות, דפוס: בית מעריב, רח' קרליבך 2 (מיקוד 61200), ת.ד. 20010 טל' 439111. פקסימיליה: 03-5610614
ירושלים: המערכת: רח' הלל 14 (מיקוד 94581), טל' 221151. הפצה ומודעות: רח' הלל 16, טל' 231769. מרכז הפצה: טל' 521159.
חיפה: רח' הנביאים 29 (מיקוד 33104), טל' 674674. הפצה ומודעות: רח' הנביאים 32, טל' 673254.
באר־שבע: המערכת: רח' קק"ל 90, טל' 37553, 74973. מודעות ושיווק: 31772, 74850.
© כל הזכויות שמורות למעריב.

גבריאל שטרסמן

צבא, תקשורת וחובה לדעת

"...נוכחותם של עתונאים באזורי מלחמה אינה בבחינת מותרות, כי אם כורח. אף כי אינה מושלמת, העתונות הבלתי־תלויה שלנו היא הקשר החיוני בין זירת הקרבות לבין העורף, בדווחה על הצלחותיו של הצבא, על כשלונותיו ועל הקרבנות. בעשותה כך, עוזרת התקשורת לטפח את מעורבות הציבור ואת תמיכתו, תופעה שנשיאים, אדמירלים וגנרלים הבינו בחשיבותה להצלחה צבאית" – הדברים ראו אור לפני שלוש שנים בבטאון צבאי אמריקני, שדן ביחסי הצבא והתקשורת. דומני, כי הדברים יאים גם להיכתב בישראל ולהיות מודגשים מדי שבוע חוזר והדגש, לאור ההדרדרות הלא־מוזה והמסוכנת לחברה הישראלית, עקב התחושות האנטי־עתונאיות הגואות בה ככל שמתרבות התמונות הלא־מחמיאות בטלוויזיה מן הנעשה בשטחים.

•

התופעה של חיילים, המגדפים את העתונאים העושים את מלאכתם בשטחים – לעתים קרובות תוך סיכון חייהם לא פחות ואולי אף יותר משחיילים עושים זאת; ועתונאים נמצאו תמיד בשורה הראשונה בשדות הקרב בכל המלחמות – היא אחת התופעות החמורות ביותר במירקם החברתי הישראלי, משום שהיא מצביעה על חינוך גרוע ועל דוגמה רעה, שנותנים לעתים מי שצריכים לתת דוגמה טובה. כמעט מיותר להזכיר את ההתבטאויות שלוחות־הרסן של כמה שרים על "העתונות הנובחת". ממש חיקוי והתגלגלות למימרתו של הנשיא רייגן בזמנו על "הכרישים צמאי הדם". פשוט לשון־הרע בחסינות שלטונית של מי שיודעים יפה מאוד לשוחח עם ה"נובחים" כשנזקקים להם.

מי שסבורים, כי עתונאים הם אוייבי העם, המשרתים את האויב בדיווחיהם ומצטיינים בשאר תכונות "חביבות" שכאלה, טועה בהערכת חשיבותה של העתונות בחברה החופשית. הם טועים גם בכך, שאינם מעריכים את הנזק לעצמם ולחברה הישראלית בכלל עקב מסע אנטי־תקשורתי זה. זו תופעה מסוכנת, שהיו לה בשנים האחרונות ביטויים גם בארצות־הברית, ערש העתונות החופשית. מאלף הקטע שלהלן, הלקוח אף הוא מאותו מאמר אמריקני על היחסים בין התקשורת לצבא:

"שום מלחמה אמריקנית מאז מלחמת האזרחים לא עוררה מידה רבה כל־כך של איבה כלפי התקשורת כמו הסכסוך הממושך בווייטנאם. אכן, כמה משקיפים וגנראלים הגיעו בדיעבד למסקנה, כי את המלחמה ההיא הפסידה אמריקה על מסכי הטלוויזיה ובעתונים, לא בשדה הקרב".

•

אם נחליף את "וייטנאם" ב"שטחים", את "מלחמת האזרחים" ב"מלחמת ששת הימים" ואת "אמריקנית" ב"ישראלית", ניווכח, כי הקטע לא ירחק מן המציאות שלנו. אולי אין בזה מזמה רבה, אך כפי שהעיר בצדק ג'יי בושינסקי, מזכ"ל איגוד העתונאים הזרים בישראל, בדיון שנערך בשבוע שעבר בירושלים, מי שמכין היום מלחמה חייב להביא בחשבון גם את היבטיה התקשורתיים.

בל נטעה: התופעה של חשיפה עתונאית משדה הקרב לא הוחלה ביו"ש ובעזה, גם לא בוייטנאם, אפילו לא בתפירות באירופה במלחמת העולם הראשונה. כאשר דיווח סר ויליאם ה. ראסל באמצע המאה ה־19 ל"טיימס" של לונדון על הנעשה באמת בחזית קרים שברוסיה הרחוקה, יצא הממסד הבריטי מכליו. המלכה ויקטוריה תבעה לברר באיזו זכות שופט "טיימס" את קציניה; בעלה הנסיך תאר את ראסל כ"כתבלב אומלל"; שר־המלחמה הביע את התקווה, ש"הצבא יתלה את סופרו של 'טיימס'" ושר־החוץ, הלורד קלארנדון, אמר ביאוש: "שלושה קרבות שאנו זוכים בהם לא יתקנו את הנזק שגרמו ראסל ומאמריו..." (מתוך הביוגרפיה של ראסל, מצוטטת בכתב־העת האמריקני "סקירה צבאית" ממאי 1986).

אמצעי התקשורת המודרניים, גם במדינה שבה הם מוגבלים למדי על־ידי צנזורה צבאית, חוקים, תקנות הגנה, צווי מפקדים ותחושות פטריוטיות, הם חלק ממציאות חיינו, כמו התחבורה המוטורית והמתירנות. אי־אפשר להדבירם ולכן יש ללמוד כיצד לחיות עמם בשלום.

•

אמת, נכון, בשנים האחרונות חלה ירידה ניכרת ברמת האתיקה בעתונות. לא רק בישראל. הנושאים שאנו דנים בהם בשורות אלה ולאורך כל השנה על יחסי התקשורת, החברה והשלטון, נדונים באותה תדירות – ובוודאי בלא פחות מיומנות – בכתבי־עת ובספרים, המתפרסמים בנדון בארה"ב. אולם חוששני, שאצלנו עדיין לא השתרשה די הצורך תודעת חשיבותו של המידע המגיע לציבור.

נכון, הסכנות הנשקפות לישראל הן הרבה יותר מוחשיות מאלה הנשקפות לארה"ב. זה ידוע. אבל השלטון משקר לעם בכל המדינות בערך באותה מידה. ואם "משקר" היא מלה חזקה מדי, נאמר: "אינו מגלה לעם את האמת". ואנו לא רק זכאים לדעת את האמת. אנו חייבים לדעתה. בעוד חודשים אחדים נלך לבחור לנו כנסת חדשה. זה היום החשוב ביותר בחיינו במה שנוגע להערכת מצב. מי שסומך אך ורק על המידע שהוא מקבל מהודעותיהם של דוברי הממשלה, אינו מצוייד במידע אלא בתעמולה, או בתערובת של שניהם. את החסר לו תספק התקשורת בלבד.

אם היא גרועה, יש לטפל בה, לתקנה, להעיר לה. אבל אסור לאיים על קיומה. חשיבותה לתושבי הארץ, חיילים ואזרחים, רבה יותר משהם משערים.

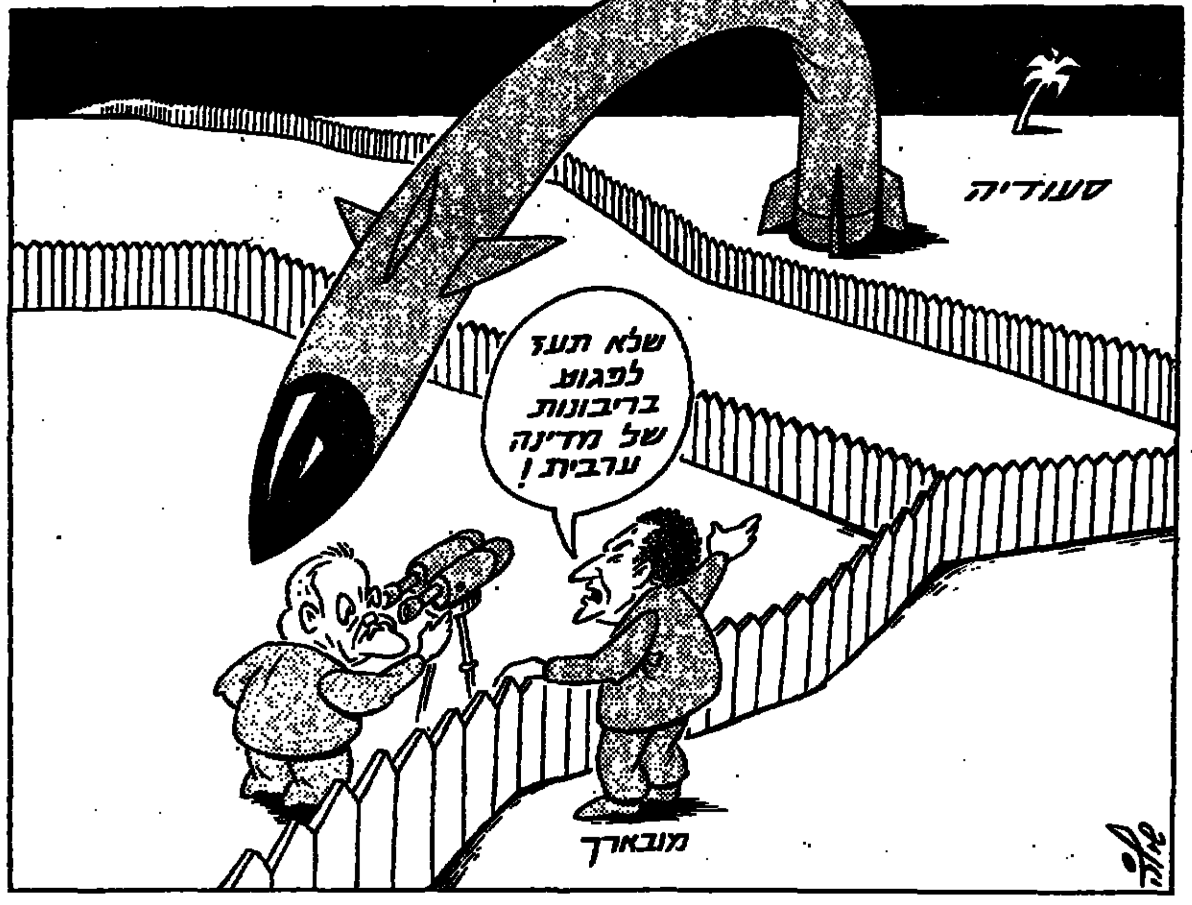

יצחק דויטש

בנקאים בלי רגישות

הבנקים מבקשים לאשר להם להעלות את תעריפי העמלות תמורת שירותיהם בשיעורים שבין 5% ל־10%. מבחינתם של תעריפי העמלות לכשעצמם יש הצדקה מלאה להעלאה הנדרשת.

התעריפים זולים בכל השוואה בינלאומית. הם לא הותאמו למרות המלצתה של ועדת מומחים בראשות ד"ר מאיר חת, שבדקה את הנושא לבקשת בנק ישראל. חלק מהעמלות הוצאו מהפיקוח על המחירים, אך בחלק שנשאר בפיקוח לא היתה התאמה אף בשיעור עליית מדד המחירים לצרכן. תעריפים נמוכים לשירות מסויים גורמים צריכה מוגברת שלו ובזבוז מבחינת המשק. כך הדבר מבחינתם של תעריפי השיקים וניהול החשבון, על־פי מספר הפעולות המתבצע. כאשר השיק הוא זול אין מניעה למשוך שיקים בסכומים נמוכים ואין תירוץ מספיק לשימוש בתחליפים של "כרטיסי פלסטיק", החוסכים פעילות רבה, כוח אדם, ניירת ותורים.

•

על אף ההצדקה שיש להעלאתם של תעריפי העמלות לכשעצמם, מתעלמים הבנקים מן המרכיבים העיקריים של פעולתם – שם הכיוון צריך להיות הפוך. המירווח הפיננסי מגיע לשיעורים מופרזים באופן קיצוני. הכוונה היא לפער שבין עלותם של מקורות הכסף בגיוס פקדונות בשקלים לא־צמודים, לבין השימוש בכסף, הכולל מתן אשראי בחח"ד (חשבון חוזר דביטורי), אשראי רגיל והפקדה בבנק ישראל במסגרת הוראות הנזילות. מירווח זה מגיע לכ־15% לטובת הבנקים.

המירווח הגדול מושפע בעיקר מכך, שריבית החובה הגיעה בשנת 1987 לכ־4% לחודש בעוד ריבית הזכות הגיעה ל־2%־2.5% לחודש בפקדונות גדולים – "ג'מבו") ושיעורים נמוכים יותר בפקדונות קטנים יותר. כאשר בעו"ש הריבית היא מיזערית. הפער בין ריבית החובה לריבית הזכות גורם עיוותים רבים במחיר הכסף ומשבש את הפעילות המשקית. הריבית הקצוצה שגובים הבנקים הבטיח להם בשנת 1987 את רווחי העתק המתקרבים לכמיליארד שקל, כפי שניתן להעריך על בסיס המאזנים שפורסמו עד כה. לעומת זה, הגופים, שנזקקו לאשראי בחח"ד, נכנסו בגינו לקשיים כספיים חמורים.

בהתאמת תעריפים צריך להיות סדר עדיפות נכון: תחילה יש לשנות את המירווחים הכספיים ואחר־כך את תעריפי העמלות. לאחר שהבנקים יפחיתו את ריבית החובה ויעלו כלשהו את ריבית הזכות, בהחלט יהיה מקום לתקן את תעריפי העמלות על השירותים הבנקאיים. עשיית הסדר בכל מישורי הפעילות של המערכת הבנקאית יכולה להועיל למערכת זו ולמשק כולו. אך לא ייתכן, כי הבנקים יבקשו להעלות את תעריפי העמלות, מה שצודק לגופו ונכון מבחינה משקית, אך ישאירו בעינו את המירווח הפיננסי.

•

הבנקאים שוכחים, כנראה, את הרקע המשקי ואת האווירה הציבורית. הם חוזרים לסורם ומבקשים לנהוג כמו בימים הטובים ההם, כאשר ב"תעודת הזהות" שלהם הופיע הכינוי "המוצץ של המדינה". הבנקים מתעלמים מכך, שהם הפכו להיות "התינוק של המדינה", כאשר הסדר המניות הבנקאיות עלה לאוצר 7 מיליארד דולאר ורבים בציבור יצאו וידם על ראשם כתוצאה מהפסדיהם בהשקעה במניות הללו ובייעוץ הפיננסי שקיבלו מהבנקים. שנים רבות ילווה את המשק צל הסתבכויותיהם של הבנקים. אי־אפשר גם להתעלם מכך, שהמערכת הבנקאית הובילה בשנים ההן את השכר במשק ושימשה דוגמה בפיתוח ההטבות למיניהן. חלק מראשי המערכת הגיעו לשיאם בהבטיחם לעצמם שכר והטבות מופלגות, שעד היום אי־אפשר להשתחרר מהם. לא בחינם שוהה הבנקאי הבכיר במאנהאטן במקום בתל־אביב. הוא יודע למה.

בבקשם לתקן קודם כל את תעריפי העמלות לטובתם, תוך התעלמות מרמת המירווחים הפיננסיים, שתיקונה נדרש לטובת הציבור, מגלים הבנקאים חוסר רגישות ציבורית – אם לא חוצפה.

יוסף לפיד

משכורת 13

אין זה נעים, כאשר הנהלת חברה הסתדרותית נאלצת להפעיל כוח משטרתי כדי לשחרר את מנהלה, שנכלא בידי העובדים. מנכ"ל "שמשון" בפתח־תקווה, שמשון אלרואי, שוחרר בשבוע שעבר בידי המשטרה ממצור עובדיו, לאחר פנייה אליה מהנהלת "אליאנס". "שמשון" שייך ל"אליאנס", השייך ל"כור", השייך להסתדרות, השייכת לעובדים. שייכת־שייכת, אבל לא צריך להגזים.

כאשר ועד עובדי "סולתם" כלא בזמנו ביוקנעם לא רק את מנהל המפעל, אלא גם את המנכ"ל ואת היו"ר של "כור", נמנעה ההסתדרות מלבקש את התערבות המשטרה. ועד עובדי "שמשון" פעל הפעם על בסיס התקדים של "סולתם". אך ההסתדרות החליטה לא להפוך את כליאת מנהליה לנוהל עבודה. יש להניח, כי לא בקלות היא נזקקה למשטרה כדי לגבור על עובדים.

להסתדרות יש כאן בעיה: מפעלי ההסתדרות שייכים – לפחות על גבי הנייר – לחברי ההסתדרות ואין זה מפתיע, כי עובדים במפעל הסתדרותי רואים את עצמם כבעלי־בתים. אין בכך כדי להצדיק את מעשיהם, אבל זה מסביר לפחות את מניעי התנהגותם.

אולם התחושה, כי המפעל "שייך" איכשהו לאנשים שעובדים בו, אינה מוגבלת לחברות הסתדרותיות בלבד. הוכיחה זאת התנהגותם של עובדי התעשיה האווירית בפרשת ה"לביא". והיינו עדים לשביתות־שבת ולסגירת שערי מפעלים בידי ועדי עובדים גם במיגזר הפרטי.

ההזדהות עם מקום העבודה היא תכונה יפה מאוד, אולם מפעל שייך לבעליו ולא לעובדים בו. ועדי עובדים טוענים לזכות העובדים על מקום העבודה, שלמענו הקריבו, כביכול, את חייהם. אך זוהי רומאנטיקה מסולפת. אדם העובד במקום כלשהו קונה לעצמו זכות לשכר ולהטבות סוציאליות, המוגדרות בחוק ובהסכם העבודה. הטבות אלה אינן כוללות בעלות על הרכוש. כאשר עובד מפעיל כוח כדי לאלץ את הבעלים להמשיך בהפעלת מפעל, המפסיד כסף, עוסק בשוד. כי זוהי בדיוק הגדרתו של שוד: לקיחת כסף בדרכים אלימות. מנהל "שמשון", למשל, נכלא, כי רצו לאלצו לשלם משכורת 13.

הרכוש הפרטי הוא יסוד־היסודות של החברה החופשית. אין זו "אכזריות קאפיטליסטית": גם חברים בוועדי עובדים אינם מתחלקים עם הזולת ברכושם הפרטי. התחושה הסוציאלית שלהם מוגבלת לחלוקת רכושו של אחר. נסיון ההשתלטות על מפעלים הוא הפקרות, גם כאשר היא עטופה בסיסמאות נוגעות ללב.

יזהר ארנון

פאשיסטים קטנים

החבר ז'דאנוב, מי יגל עפר מעיניך על מנת שתחזה בהנאה ביורשיך – לא ברוסיה אלא בישראל.

אנדריי אלכסנדרוביץ' ז'דאנוב היה מדינאי רוסי, מנאמני סטאלין ושותפו במאבק על ירושת לנין. נוסף על כך שערך טיהור אכזר בסניף המפלגה הקומוניסטית בלנינגראד והגלה אלפים מתושביה, היה גם יועצו של סטאלין בענייני תרבות. ה"תרבותניק" הזה גזר על הסופרים, האמנים, המוסיקאים ויתר אנשי הרוח את ההלכה המארכסיסטית, היינו, שהאמנות אינה אלא אמצעי למטרות חברתיות־פוליטיות. הוא חיסל כל מידה של חופש־ויכוח בתחומי הספרות והאמנות. ז'דאנוב כתב את ההיסטוריה הרוסית מחדש ודמויותיהם של איוואן האיום ופיוטר הגדול עוצבו לפי דמותו של סטאלין. בפקודת ז'דאנוב הוחרמו סופרים ומשוררים כמו זושצ'נקו ואנה אחמאטובה. "הריאליזם הסוציאליסטי" של ז'דאנוב שלט בכל, גם במוסיקה ואפילו במדע.

והנה קמים עתה גם בישראל מי שמבקשים להשליט עלינו מחשבה מונוליתית, מאובנת. הכל התחיל כאשר 600 מרצים פירסמו מודעה, תחת הכותרת "שליטה כפויה מתמשכת בשטחים מסכנת את מדינת ישראל". במודעה מופיעים שמות המרצים ללא תאריהם האקדמיים וחתומה עליה "התנועה הבינאוניברסיטאית למען פתרון מדיני". המודעה קוראת לממשלת ישראל "לנקוט לאלתר בצעדים המובילים למשא־ומתן מדיני בטרם נאבד כליל את השליטה במהלך הארועים". המודעה אומרת, כי "אין פתרון למצב, שאליו נקלעה ישראל כל עוד נמשכת השליטה הישראלית הכפויה על האוכלוסיה הערבית בשטחים המוחזקים".

מודעה לגיטימית בהחלט. אבל היה מי שאינו מכיר בזכותם של 600 מרצים אחרים לפרסם גילוי־דעת נגדי. כאשר "אנשי מדע ואקדמיה למען בטחון ישראל" פירסמו גילוי־דעת תחת הכותרת "הלקאה עצמית אינה תשובה לטרור ואינה מקדמת את השלום", קמה מהומה. מדוע? כי נאמר בה, ש"אנו, אקדמאים... בעלי השקפות פוליטיות מגוונות, מחזקים את ידי כוחות הבטחון וצה"ל... האלימות נגדנו והטרור הפנים־ערבי להם אנו עדים הם חלק מהמאבק המתמשך שניכפה עלינו מאז ראשית ההתיישבות. ההלקאה העצמית מסכנת את כוח עמידתנו נגד השנאה המאורגנת, מעודדת את הקיצוניות הערבית ומונעת התקדמות לקראת שלום אמת... אנו תומכים בחתירה להסדר של שלום שאינו על חשבון בטחון ישראל..."

גילוי־דעת זה, שתחתיו התנוססו שמות אנשי אקדמיה נודעים בישראל, עורר את זעמם של הז'דאנוביסטים הקטנים. קבוצה אנונימית, המתקראת "סטודנטים שאיכפת להם", קראה להחרים את שעוריהם של 600 אנשי האקדמיה, שאינם מסכימים עם הדעה, שממשלת ישראל אינה מגלה נכונות "להתמודד עם שורשיו העמוקים של המשבר". בהודעת ה"איכפתניקים" נאמר, כי העצמה של "אנשי האקדמיה ממחנה הימין מצדיקה את המשך הכיבוש והשליטה על עם אחר". לא היה ולא נברא. קביעה כזו אינה מופיעה כלל בעצומה "הימנית". ה"איכפתניקים" "אינם מבינים" איך יכולה עצומה "ימנית" לצאת "כנגד כל אנשי המצפון והמוסר בישראל, שהעיזו למחות נגד המצב בשטחים" ומגדירים את העצומה "בזויה".

"איזו דוגמה אתם נותנים לתלמידיכם – בושו והיכלמו", נאמר בהודעת ה"איכפתניקים". "היזהרו בכם או התפטרו... אינכם ראויים להיות אנשי מקצוע וודאי לא מחנכים... סטודנטים ואנשי סגל – אל תשתקו. אימרו להם למורים אלה מה דעתכם עליהם, תנו להם צ'אנס לחזור בהם, ולא, הורידו לפחות את שעוריהם".

אם זה לא פאשיזם, אזי אינני יודע פאשיזם מהו. אלה שאין להם דם להופיע בשמותיהם אלא מסתתרים תחת הכינוי "סטודנטים שאיכפת להם", אינם מכירים בזכותו של יריב אידיאולוגי ופוליטי להביע את דעתו. המחשבה בעולם האקדמי בישראל חייבת להיות מונוליתית. "אנשי מצפון" קיימים רק בשמאל. ז'דאנוביזם בגילגולו הישראלי.

לזעם הקדוש הזה של ה"איכפתניקים" יש סיבה נוספת, המרומזת בהודעתם: עצומת המרצים "הימניים" מנפצת את התיזה הידועה של השמאל, של"ימין" אין אנשי־רוח ואינטלקטואלים. אולם השמות בעצומת "הימין" מוכיחים, כי תיזה זו אין לה שחר.

גישה זו של "הסטודנטים שאיכפת להם" היא חרב פיפיות – ומוטב שהכל יזכרו זאת, גם אנשי השמאל, שעכשיו נהנים מבני טיפוחיהם. היום קוראים הנערים להחרמת "הימין" – מחר... מי יודע? המחרימים עלולים ליהפך למעין "שוליות של הקוסם", שלא יהיה אפשר עוד לעצור בהם.

דעות

א'

פינה פוגה

מחאה של אלונ'יסט נגד דיינ'יסט

שאלות לניל ליבני, חבר משק ראש הנקרה וחבר מרכז "העבודה", היחיד שהצביע נגד בחירתו של שמעון פרס לתפקיד יו"ר המפלגה ומועמדה הראשון לכנסת הבאה

מה עומד מאחורי הצבעת הנגד היחידה הזו, רצון להתבלט?

חלילה. זוהי הפעם הרביעית ששמעון פרס נבחר בעברו לתפקידים אלה, וזו הפעם הרביעית שאני מצביע נגד. אצלי זה כבר מסורת.

שוב רצון להתבלט?

להיפך. אני מצטער שהיו"ר ליבאי הזכיר את שמי בפומבי.

ומה שורש המסורת?

אני נחשב לסמן הקיצוני של תכנית אלון. הצבעתי נגד מתוך מחאה של אלונ'יסט וותיק נגד דיינ'יסט וותיק, הוא שמעון פרס. יש כאן התנגשות בין תורת אלון לתורת דיין. אנחנו, אנשי מחנה רבין, רואים עצמנו כאלונ'יסטים, מבחינת התפיסה המדינית-בטחונית של ישראל, ואילו פרס מייצג בבירור את הקו הדיינ'יסטי.

מה ההבדל ביניהן?

כדי להבהיר אשתמש בתיאוריות חוג אורנים, שפיתחו יגאל ומגר, שמחלקת את הציבור לא לניצים ויונים כי אם ל"טובים" ול"רעים", על פי ההתייחסות לאופציה הירדנית.

לאמור?

אלון היה מי שביסס את הרעיון בדבר הצורך להגן על המדינה על פי קווים שלימים כמו תכנית אלון. דיין ביסס את הגנת המדינה על האופציה הירדנית, ולפיכך לא היו הגבולות נושא בעל חשיבות בעיניו. לכן דיין יכול היה להיות, כמו פרס יורשו, פעם אחת נץ קיצוני ופעם אחרת יונה קיצונית, ושתי העמדות הללו מבחינת דיין, ואחריו פרס, שוות באותה מידה.

זו גישה מעניינת מאוד.

היא מעניינת משום שהיא מחלקת את הציבור לא ליונים וניצים אלא למתונים וקיצוניים. הקיצוניים, צריך לשים לב, אינם דווקא הניצים הקיצוניים אלא גם היונים הקיצוניות. כל מי שהוא קיצוני לכאן או לכאן, מתבסס על הדיינ'יזם, כלומר על האופציה הירדנית. כל מי שאינו קיצוני, ואין זה משנה לאיזה כיוון, סבור שהפתרון הוא בקווי גבול בני הגנה, ראה תכנית אלון.

זאת אומרת שהניצים הקיצוניים בימינו והיונים הנלהבות ביותר מצויים בעצם במחנה אחד?

נכון, וזו הסיבה שפרס יכול פעם להיות נץ טורף ופעם יונה צחורה, והכל מסתדר אצלו משום שהכל נשען על האופציה הירדנית. אני מוצא עצמי תמיד במחנה האחר מזה שמצוי בו פרס, משום שאני דוגל בתכנית אלון, ששוללת את האופציה הירדנית, ומטילה זקוקה לגבולות בני הגנה, ללא שליטה על אוכלוסיה ערבית עויינת.

מנחם רהט

דוד מארקיש

"הפתעה": יש אנטישמיות בבריה"מ

מדיניות ה"גלאסנוסט" של גורבאצ'וב הביאה עימה לא רק את הוקעת סטאלין ואת הדיהבילוליזציה של ברז'נייב — היא התירה לתת פומבי לתגלית יוצאת מגדר הרגיל: יש אנטישמיות בברית-המועצות. מי פילל ומי מללו...

הנה כי כן, אנו קוראים ב"ליטראטורנאיה גאזטה" המוסקוואי מאמר תחת הכותרת "מסיסמאות — למעשים", שנכתב בידי עורכו הראשי של כתב-העת "אחוות עמים", סרגיי בארוזדין, שביקר באחרונה בישראל. וכך אנו קוראים שם:

"הארועים האחרונים באלמה-אטה ובאיזור הבאלטי (התפרצויות לאומניות אנטי-רוסיות — ד.מ.), התלקחויות ציוניות והיפוכן; אנטישמיות — כל אלה, כל כמה שזה מצער, הם פירות של קצר-ראייה עצמי, חוסר-אחריות, העדר רצון לחשוב ברצינות".

נעזוב את שיקוליו של בארוזדין על קצר-ראייה ועל חוסר-אחריות — אין אלה מעניינו. אבל העיסות הגלוי שבין אנטישמיות לציונות מעורר תשומת-לב. מדובר, בביכול, על "התלקחויות אנטישמיות" הבאות בתגובה להתעוררות מצבי-רוח ציוניים בקרב יהודי בריה"מ ושמסקנתם המעשית היחידה היא — יציאת היהודים מארץ זו. מאחר שמצבי-הרוח הציוניים הופיעו כבר בסוף שנות ה־60 ובתחילת שנות ה־70, הרי שגם האנטישמיות התלקחויות לא נולדו אתמול. אבל "לפני היות גורבאצ'וב" הצהירו העסקנים הסובייטיים באופן החלטי ביותר כלפי כל העולם, שהתופעות הלאיפות, כמו זנות, נרקומניה, עגבת ואנטישמיות, שהן מורשת הקאפיטליזם הצארי, הוכחדו ונעקרו מה שורש בבריה"מ. ואם מישהו אומר ליהודי ברחוב "ז'יד", ואפילו סוטר על פרצופו — אין הוא אנטישמי, אלא סתם אדם גס, בריון... והנה אנו למדים במאמרו של בארוזדין, שהיתה וישנה אנטישמיות בבריה"מ, וחרף כוונות המחבר הנכבד לעבור מסיסמאות למעשים, אף הוסיף להתקיים.

אבל במה שנוגע לציונות — פה בארוזדין מסתבך בעליל. ספק אם אפשר לכנות "ציונים" אותם יהודים סובייטיים, שבקבלם אשרות ישראליות שמים את פעמיהם לארצות-הברית. הם עכשיו כ־80 אחוז. הם יהודים, אולי אפילו יהודים טובים, אבל אינם ציונים. מתקבל, איפוא, על-פי בארוזדין, שהאנטישמיות בבריה"מ צומחת בתגובה ל"ציונות" של אותם יהודים, המהגרים לארה"ב. ואילו דעתנו היא, שצמיחת האנטישמיות קשורה דווקא ב"גלאסנוסט", שבזכותה יכול אדם סובייטי לפתוח את פיו ולצעוק כל מה שיעלה על רוחו. ואני רואה בכך סימן טוב של ליברליזציה ואפילו דמוקרטיזציה של בריה"מ. אם חופש — שיהיה חופש! שכן מדוע מותר לאדם להיות אנטישמי בפאריס או בניו־יורק, ובמוסקווה — לא? האם גרועים הרוסים מהצרפתים, או מה?

"שירו של ראסול גאמזאטוב, בן הלאום האבארי, עם המוסיקה של יאן פרנקל, הפך להיות עובדה" — כותב בארוזדין בהמשך מאמרו. בהזכירו, שגאמזאטוב הוא אבארי, דבר הידוע היטב בבריה"מ, מצניע בארוזדין את העובדה, שהמלחין יאן פרנקל הוא יהודי, יהודון, וכי את שירי גאמזאטוב תירגם לרוסית יהודי שני — המשורר נָאוּם גְרֵבְנִיב. אבל דווקא העובדה, שכתוצאה משיתוף־פעולה כזה נוצרת "התרבות הרוסית הגדולה", אינה מוסיפה נחת לרבים בבריה"מ: שכן, לדעתם, אין לסבך נוכרים בתרבות רוסית גדולה זו; שיישב לו ראסול על ההר הקווקאזי שלו, ושיאן פרנקל יתגלגל לו אל מדינת ישראל שלו. גם נאום גרבנייב יכול היה להתגלגל שמה אלמלא מת לא מכבר, ואלמלא הספיק לתפוס מקום בתרבות הרוסית, למורת-רוחם של האנטישמיים.

ראשית, מצב מעין זה הוא לצנינים בעיני הצלם דמיטרי ואסילייב, אחד ממנהיגי "פאמיאט" ("זכרון"), ארגון נוסח "המאה השחורה". הנה מה מספר על פגישתו עם ואסילייב (שהדיון מקושטים בדיוקנאות הצאר הרוסי האחרון, ניקולאי השני) כתב הטלוויזיה האוסטרית, פראנץ קסלר: "מרהינו 'פאמיאט' שמו להם למטרה להפיץ את מחשבתם, שמאחורי כל התופעות השליליות בחברה הסובייטית עומד 'קלאן' מסויים, מרכז 'המושך בחוטים', שבמודע ובכוונה תחילה חותר תחת העם הרוסי והורס אותו רוחנית ופיסית. ואסילייב מכנה את המרכז הזה: 'הציונות הבינלאומית'".

הנה כך, רבותי. דומה, שאי־אפשר לומר את הדברים ביתר בהירות... אבל מסתבר, שאפשר: "התבטאויות של ואסילייב, כך לדעתי, נושאות אופי אנטישמי ברור" — ממשיך קסלר — "והדיבור על 'קשר ציוני' מגמתו לקרוא את העם הרוסי להתגוננות". מפני מי? — מאנשים בני הלאום היהודי. אפילו מדבר ואסילייב עצמו רק על "ציונות", לָמָה מתגלגלת קריאתו בתודעת תומכיו (שהיא אולי בדרגת ריגוש גבוהה!) לאילו פעולות היא עלולה להגיעה?

קסלר אינו משיב על השאלה, שהוא עצמו הציב. נענה, איפוא, אנחנו במקומו: הקריאות הפרובוקטיוויות של מנהיג ה"פאמיאט" עלולות להצית פוגרום ביהודים. וזאת בדיוק הפרספקטיווה המבהילה שהביאו בחשבון פראנץ קסלר והעיתון "מוסקובסקאיה נובוסטי" ("חדשות מוסקווה"), שפירסם ראיון עימו.

"פאמיאט", המונה במוסקווה בלבד 20 אלף חברים, לא יכול שלא לעורר תשומת-לב ב"מרכז הציונות העולמית". לפיכך יהיה מעניין בשבילנו, פה בישראל, לצפות בכתבת הטלוויזיה שהכין קסלר על ואסילייב בדירתו המוסקוואית, שעל שולחן עבודתו שוכבים כתבי לנין בשלום ליד "הפרוטוקולים של זקני ציון".

מכתבים

העישון מזיק גם לרופאים?

הרופאים מזהירים אותנו השכם והערב שהעישון מזיק לבריאות, גורם לסרטן, למחלת לב, לפגיעה בפוריות וכו'.

אם כך הדבר מדוע רבים הם הרופאים המעשנים?

יורם לוי, כפר סבא

טרנספר נוסח המשורר דרוויש

בעוד שבישראל מגנים כל רעיון של טרנספר, יצא המשורר דרוויש הנחשב ל"ביאליק" של הפלשתינים בשיר חדש שכל כולו כמיהה לטרנספר טוטלי מישראל, כולל קברי המתים של היהודים, וחיסול הישות הציונית.

השיר מהווה תזכורת חשובה מה זרם המחשבה המרכזי אצל הפלשתינים ולקראת מה הם חותרים.

נורית גל, ירושלים

המתנחלים ביש"ע לא עוזבים

הריני מוחה נגד הכתבה הבלתי מאוזנת של מיכל קפרא, תחת הכותרת "פחד, חמש דקות מכפר סבא" ("מעריב", 11.3.88).

האם לא היה צורך לראיין גם מתנחלים האיתנים בדעתם להישאר, להתנחל, לבנות ולהיבנות?

למתנחלים ביש"ע אין כל כוונה לעזוב, למכור את בתיהם, לנטוש את המולדת. ואם יש מי שפוחד — מי לא פחד במלחמה ארוכת-השנים המוטלת על כל ארצנו?

יש לשאול את המשפחות שהשקיעו את כספן בבניה מאז תחילת ההתנחלויות. לבדוק את תור הקופצים לקבל מגרש — בכסף מלא — בחבלה הבאה.

ואם יש מי שרוצה למכור — זכותו. כבר כתב הנביא, בימי האיום של מצור בבל על ירושלים, "עוד יקנו בתים ושדות וכרמים בארץ הזאת", והתקיימו דבריו.

ד"ר דוד ורניק, אלקנה

עצות מהגולה

אם אדם הגר בישראל מייעץ או פועל בכל עניין גורלי לגבי עתיד הארץ יוכיח, כי עצתו לא רק שהיתה בלתי נכונה, אלא הביאה לאסון, הרי בעד האסון הזה הוא, משפחתו ותושבי ישראל כמותו ישלמו. ברכושם, בגופם ואולי אף בחייהם. מבחינת האחריות הזאת, אחריות העשויה להתגשם באובדן חיים שלו ושל יקיריו — דבריו הם מוסריים.

אולם אם אדם יושב בגולה ומשם נותן עצות ואם חלילה עצתו תביא אסון — אחרים ישלמו ברכושם, בגופם ובחייהם והוא ימשיך לשבת במקומו ורק יצטער על אובדן חיי מיליונים.

פרופ' שרגא ישורון, רמת גן

מותו של טן־פי

עם מותו של המשורר יהושע טן־פי (1914־1988) מן הראוי להזכיר גם את הצד הפחות־ידוע ביצירתו: בשנת 1954 הופיע, בעברית, ספר־תרגומו למבחר משיריו של מיהאי אֶמִינֶסְקוּ, 1850־1889, Mihai Eminescu — משורר הלאומי של רומניה.

עד עתה הנסיון הרציני היחיד בשטח.

אנדריי ראזו שרבן, ירושלים

קריאה יומית בתנ"ך

המורשה של תרבות ישראל היא רחבה ועצומה. אפשר להנחיל לשורות הרחבות של העם רק מנות בסיסיות מצומצמות.

לפני שני דורות הנהיג הוועד הלאומי לכנסת ישראל, ביוזמת ד"ר יהודה אבן־שמואל ז"ל, קריאה יומית של שני פרקים מנביאים וכתובים, וזאת עפ"י התבנית שהתגבשה ניתן בקריאת התורה בבתי הכנסת.

כל הכבוד לדור שקדם שהיה נכון לקרוא יום יום שני פרקי נ"ך. כיום, בדור האחרון לא היה לחוק קריאה זה אחיזה בחיי המציאות — לפני מספר שנים התקינה החברה היהודית העולמית לתנ"ך בהשראת הנשיא ז. שזר חוק קריאה תלת־שנתי בתנ"ך, שעל פיה הוקדשו 5 ימי השבוע לנ"ך ויום שישי ושבת לתורה.

ועתה, מציעה החברה לחקר המקרא והחברה היהודית העולמית לתנ"ך, בשיתוף עם המחלקה לחינוך ותרבות בגולה של ההסתדרות הציונית העולמית, סדר קריאה מיוחד במבחר של פרקים, (כשליש מתוך 960 פרקי התנ"ך), העשויים להעמיק עומק של דעת והשראה ליהודי בן זמננו.

הקריאה תיפתח בספר יהושע בחודשים ניסן־אייר־סיון, בצמידות מסויימת לאירועים המכריעים בראשית תולדות ישראל. כגון: חג הפסח הראשון בגלגל — בהנהגת יהושע. פרשיות השבוע משולבות כסדרן.

הופיע ספרון בשם "בשער מורשת המקרא", המציע חוק קריאה של מספר דקות במקרא, ומלווים לכך מספר רעיונות המבוססים על אוצרות התושב"ע וגדולי הפרשנים הראשונים, וכן מדברי ההגות בספר הספרים של בני דורנו.

"בשער מורשת המקרא" הוקדשה תשומת לב למידות ולתכונות של אנשים ונשים מישראל בימי המקרא, לערכי חינוך ליציבות המשפחה, ערך ארץ ישראל וכיסופים אליה, תכונות וחזונות של נביאים לקיום הנצחי של עם ישראל ולשיבת ציון מגלות בבל — הכל מכוון לבית המשפחה פנימה — לאב, לאם ולילדים הגדולים ולדור הסבים.

פרופ' חיים גבריהו, ירושלים

המוכשרים לפוליטיקה

המירוץ הרעשני למען בחירות לכנסת טרם זמן מלווה בהתכתשויות, עלבונות ומריבות מבישות.

המערכיים והליכודניקים מעבירים את האווירה הציבורית. מעבירים את העצבנות התחבירתית ומערערים-הליכי יום יום בחיי התושבים, המתוחים בלאו־הכי.

הרטוריקה העצמית על זכייה בבחירות מסיטה מראיה מפוכחת. ההמהמה הרעשנית של פלגים קיקיוניים או רשימות נטולות כל אידיאה פוריה, או סתם מפלגות מיושנות שהמציאות המודרנית פוסלת אותן, תגרום שתוצאות הבחירות יחזירו את המצב המיושן לקדמותו ללא כל שינוי בסיסי בפרובלמטיקה הכאובה של החיים הפרלמנטוריים.

צריך לנדוע כליל את השיטה המאוזרת הליכי "ועד־הקהילה" בעיירה גלותית בסוף אירופה. לבטל את שיטת הבחירות הקיימת. ולחדש! איך לחדש? באישים מוכשרים.

אריה סטרוז'ינסקי, חיפה

ואולי לא כל הפסקת חשמל היא ליקוי מאורות

אולי השוקת אינה שבורה — אולי רק חסרות בה טיפות־מים אחדות.

אולי לא כל הפסקת־חשמל ארעית היא ליקוי מאורות. אולי לא כל העולם נגדנו — אולי רק לא כולו בעדנו. אולי — לא יאמן כי ייתכן — בכל זאת הין הדברים שלא היו מעולם.

אולי — הלוואי — מה שנוסח במלים "טוב למות בעד ארצנו", יונסח מחדש ל"ייהרג (על הזכות לחיות) ובל יעבור".

אולי כל הנהגים מחמת הספק ייהנו גם, לשם שינוי, מוודאויות אחדות, מבטחונות ספורים.

אולי — עם בוא הסנונית הראשונה של האביב יקיץ הקץ על רעת החורף הזה ועטלפיו.

ואולי צחוקו המר של הגורל ייהפך לחיוכו המתוק של המזל.

אברהם שרון, רשפים

שומרים עלינו

תשבוחות לחיילי צה"ל על כך שהם שומרים עלינו ומצליחים לעמוד מול הערבים המשליכים לעברם אבנים, בקבוקי־תבערה ומקימים מחסומים.

לא פלא שהחיילים מגיבים כפי שהם מגיבים.

אף אחד אינו מסוגל לעמוד שם מולם. וכשהם זורקים אבנים בקבוקי תבערה ואפילו לבנים, לא להגיב על המעשה.

כל מי שחושב אחרת שילבש את מדי צה"ל ויראה וירגיש זאת על בשרו.

עמיקם שלגי, נהריה

מפגש שליחי הבריגדה

למעלה מארבעים שנה חלפו מאז שבנו למולדת משליחותינו במחנות שארית הפליטה. שם, בגרמניה, פולין, איטליה, אוסטריה, הונגריה ובארצות אחרות, פעלנו ללא מדים, באיחודן החיים במחנות, בהפצת השכלה ותרבות, בבריחה ובתחומים אחרים.

קבוצת חברים נטלה יוזמה לארגן מיפגש. הדברים שיסופרו ויאמרו שם יוקלטו ויתועדו.

על־מנת שנוכל לארגן את המפגש כראוי נבקש מן החברים להמציא לנו את כתובותיהם ולסייע לנו לאתר את העולים שבאו ארצה בהזדמנות השאולה.

הכוונה לאנשי זאב הרינג ונתנה שדמי והעולים שהגיעו לארץ בהזדמנות השאולה.

את החומר יש להמציא לפנחס בירן (בירנבאום), רח' פרץ חיות 21, תל אביב, מיקוד 63262, טלפון: 03-282617.

פנחס בירן (בירנבאום), תל אביב

לקוראינו

אין המערכת מחזירה מכתבים שאינם מתפרסמים.

מכתבים בעילום שם — לא יתפרסמו.

עדיפות בפירסום תינתן למכתבים המגבילים לא יותר מ־160 מלה.

כינוסים

ממשלות ישראל מעולם לא דנו במדיניות כלפי המיעוט הערבי

מאת ראומה זיסקינד

"ערביי ישראל נתפסו כחלק מהעולם הערבי ועם סיומה של מלחמת העצמאות הפכו למיעוט מובס החשוד בנאמנותו. ישראל רצתה להיות מדינה ליברלית דמוקרטית, אלא שמעבר לבעיית הבטחון עם המיעוט הערבי היתה בעיה עקרונית והיא אופייה היהודי של המדינה מעצם היותה מדינת לאום". כך אמר בסוף השבוע פרופ' סמי סמוחה בדיון שהתקיים, בהנחייתו של פרופ' שמעון שמיר, בנושא הבעיה הערבית בשנותיה הראשונות של המדינה. הדיון התקיים באוניברסיטת ת"א במסגרת כנס הדן ב־10 השנים המעצבות — 1945־1955 — של המדינה, שאורגן ע"י המכון לחקר הציונות.

פרופ' סמוחה טען כי הוא מקבל את הצורה של הצגת הבעיה על ידי מאיר כהנא, לפיה קיימת סתירה בסיסית בין אופיה היהודי ואופיה הדמוקרטי של המדינה. מעצם היותה של המדינה יהודית היא נותנת העדפה ליהודים. גם לפני קום המדינה ראשי הציונות לא התמודדו אידיאולוגית ולא גיבשו מדיניות בשאלת קיומו של המיעוט הערבי.

המטרה של מעצבי המדיניות הישראלית היתה למנוע מצב בו הערבים יהפכו למיעוט לאומי עם אוטונומיה, אשר יפתח מוסדות משלו ויתארגן במאבק למימוש זכויותיו. לשם כך הופעל המימשל הצבאי — *טען פרופ' סמוחה. מצד שני קיבל המיעוט הערבי אזרחות* ודבר זה שינה את מעמדם של הערבים הישראלים בתקופה מאוחרת יותר למרות שבתחילה צעד זה של הענקת אזרחות היה מס שפתיים לדמוקרטיה ונתפס אז כצעד פורמלי בלבד.

ד"ר אלי רכס התנגד לעמדתו של סמוחה, לפיה היתה מדיניות מגובשת בשאלת הערבים הישראלים כבר מתחילת קיומה של המדינה. הוא טען כי מעצבי המדיניות התעלמו מן הבעיה, דבר שגרם לבעיות רבות שנוצרו אחר־כך. גם פרופ' יוסף גינת היה שותף לעמדה לפיה "המדיניות היתה חוסר מדיניות", ולמעשה הממשלות מעולם לא דנו בסוגיה זו ועד עצם היום הזה הנושא של המיעוט הערבי הועלה בצורה חלקית בלבד בדיוני הממשלות השונות.

פרופ' גינת טען כי היו מספר תחומים בהם היה ניתן לנהוג אחרת בשנים המעצבות ואולי היתה לכך השפעה עד עצם היום הזה. תכניות מיתאר בכפרים הערבים לא נעשו, בחלק מהקרקעות שהופקעו לא נעשה שימוש עד עצם היום הזה מלבד נטיעת עצי אורן, לא הוקמו מספיק מבני תעשיה בכפרים הערביים ורק בשלבים מאוחרים מידי שולבו הערבים במפלגות הציוניות, למרות שהם רצו בכך בשלבים מוקדמים יותר.

אמש באופרה

איכות בשוליים

"המדיום" ו"הטלפון", מאת ג'. ק. מנוטי — תיאטרון האופרה הקאמרית, ירושלים.

סביר להניח, שראשי המימסד המוסיקלי לא יאהבו זאת, אך גם הם ייאלצו להודות שב"שוליים" האמנותיים הולכות וצומחות תזמורות, תיאטראות ואופרות בעלות איכות רב־גונית. ייתכן ופסח זה הזמן לעשות "בדיקת חמץ" באמנויות הישנים המבוססים, ואולי גם לשאול כמה קושיות.

הוכחה מרשימה ומהנה מאוד לתיזה הזו, היתה הצגת "המדיום" ו"הטלפון", על ידי קבוצת תיאטרון אופרה חדשה בהנהלתם של אהרן הרל"פ וג'ודי אקלטרוד. בהפקה יש מאין ובעזרת פסנתר (הרל"פ מוסקאי ופסנתרן מוכשר מאוד) ואבזרים מינימליים העמידו הפקה איכותית למדי.

הזמרים הם גם שחקנים. ההיגוי כל כך ברור. סצינת ה"סיאנס" מצליחה להרטיט את הקהל, גם בזכותם של מרים מלצר, ג'יי שיר ועליזה שבת. ג'ודי אקלטרוד, כמוניקה, מבטאת אהבה ועדנה רבה בשיר הערש הצעוני. המדיום מריאן פרנג מעלה, בכשרון לא מבוטל של שירה ומשחק, את הטרגדיה של אשה התלושה מהמציאות, אך אינה מסוגלת להאמין בעולם הרוחות.

"הטלפון" — אופרה בופה על ההתמכרות של לוסי (נועה גנן זיסקינד) למכשיר המדבר, ונסיונו של בן (מורי גרוס) להשתלב בחייה, חרף חולשה מעצבנת זו. התפאורה של מנואל קליידמן, נעשתה באמצעים מינימליים ונטורליסטים: הסיאנס כאילו נתקיים בחדר האורחים שלנו, סביב שולחן עגול, עמוקה. ואילו נועה גנן, כלוסי, טובלת באמבטיה ומשוחחת בטלפון אלחוטי וגם שוטחת דמות מוכרת וקוקטית. חרף הנישה הריאליסטית בבימוי ובתפאורה, לא זנחו את איכות השירה האופראית, ונוצר ביניהם איזון הולם. מה שצמח כאן ב"שוליים", יוכל, בעזרת תמיכה הולמת, לגדול במרכז.

אורה בינור־שמיט

אמש בבידור

שניים בכרטיס אחד

יהורם גאון וירדנה ארזי, מופע הצדעה לוועד למען החייל בהיכל התרבות בתל־אביב.

בשורה ה־37 ראיתי את העם שר יחד עם זמרי הקונסנסוס הלאומי, והנוסטלגיה נשפכה כמים. גאון מפלרטט עם הקהל וצוחק בהבדיהות של עצמו. ירדנה מעטרת את השירים הצעיים שלה, ורק בהדרנים הם נפגשים לדואטים בלסטה שתצדיק, בצורה מפקפקת, את הכותרת של המופע.

כנראה, שכל מה שמשותף לירדנה ארזי ויהורם גאון, בערב הזה, הוא מדד הפופולאריות הגבוה שלהם, שנועד להביא קהל גדול לקופות. ירדנה נותנת את התוכנית שלה, גאון את התוכנית שלו, והקהל מקבל גם הוא את שלו. לא ארזי ולא גאון שולפים שפנים. הם מגישים בדיוק את מה שהקהל דורש מהם. כל שירי ההתנחלות והמנוני הצוותא והמחרוזות הכי דרושות ושחוקות.

עם זה, יש להדגיש, כי לא מדובר בחלטורה. זהו ערב מתוכנן היטב, בניצוחם של דוד קריבושי ורמי לוין, ושני הכוכבים, הגם שהם גולשים לשמאלצים צפויים, מגלים בדרך כלל מקצוענות מצויינת, ויהורם גאון אפילו מגיע לשיאים חדשים בביצוע "מעל הר הצופים" ו"שיר הדובש". החולשה של הערב, בהיותו סתמי ומקרי. כמעט ללא קשר, בבימוי ובעריכה לאירוע שבשמו הוא נוצר — שנת ה־40 למדינה. שני הדואטים לסיום של גאון וארזי, אינם אלא הצדקה חלשה ומפוקפקת למסגרת שנועדה להיות יותר מאשר מופע של שני זמרים בכרטיס אחד. הנסיון להפוך את הערב הזה לאירוע חגיגי במיוחד — נראה איפוא מגוחך.

יוסי חרשונסקי

هكذا من الأصل

תוכן הגליון

חדשות — **חלק א'**
העניין המרכזי .... עמ' 3
בארץ .... עמ' 7-6
בעולם .... עמ' 5-4
דעות .... עמ' 11-10
יומן מעריב:
אזהרת ריגן:
ארה"ב ואש"ף;
סתימת פיות .... עמ' 10
מכתבי קוראים .... עמ' 11
פינג פונג .... עמ' 11

מעריב כלכלה — **חלק ב'**
טבלות פוד"ק ופק"ם .... עמ' 2
שערי מטבע חוץ .... עמ' 2
שקלים ודולרים .... עמ' 2

מעריב ספורט — **חלק ג'**

מעריב פנאי — **חלק ד'**
הורוסקופ יומי .... עמ' 2
תשבצת .... עמ' 3
סנונן .... עמ' 2
ערב ערב .... עמ' 5
מודיעין .... עמ' 7

לוח מעריב — **חלק ב'-ד'**

מזג האויר

מעונן חלקית. לא צפוי גשם.

בארץ הטמפרטורות החזויות

ירושלים 6 עד 15; תל־אביב 12 עד 20; חיפה 10 עד 19; נהריה 13 עד 18; רמת־הגולן 7 עד 14; באר־שבע 10 עד 21; טבריה 12 עד 21; עפולה 11 עד 18; נצרת 8 עד 15; צפת 6 עד 13; שומרון 8 עד 16; לוד 11 עד 20; עזה 13 עד 21; יריחו 13 עד 24; אילת 16 עד 26.

בחוץ־לארץ מזג האויר בערים הגדולות

אוסלו 1— עד 0 מעונן; אמסטרדם 6 עד 9 מעונן; אתונה 9 עד 20 מעונן; בואנוס־איירס 21 עד 24 גשם; בריסל 5 עד 9 מעונן; וינה 6 עד 13 מעונן; לונדון 7 עד 11 גשם; מונטריאול 1— עד 14 מעונן; ניו יורק 9 עד 21 מעונן; סטוקהולם 1 עד 3 מעונן; פריס 7 עד 13 מעונן; פרנקפורט 5 עד 11 מעונן; קאהיר 14 עד 23 בהיר; רומא 4 עד 10 בהיר.

המון זועם תקף שוטרים שרדפו בכפר קאסם אחרי גונבי רכב

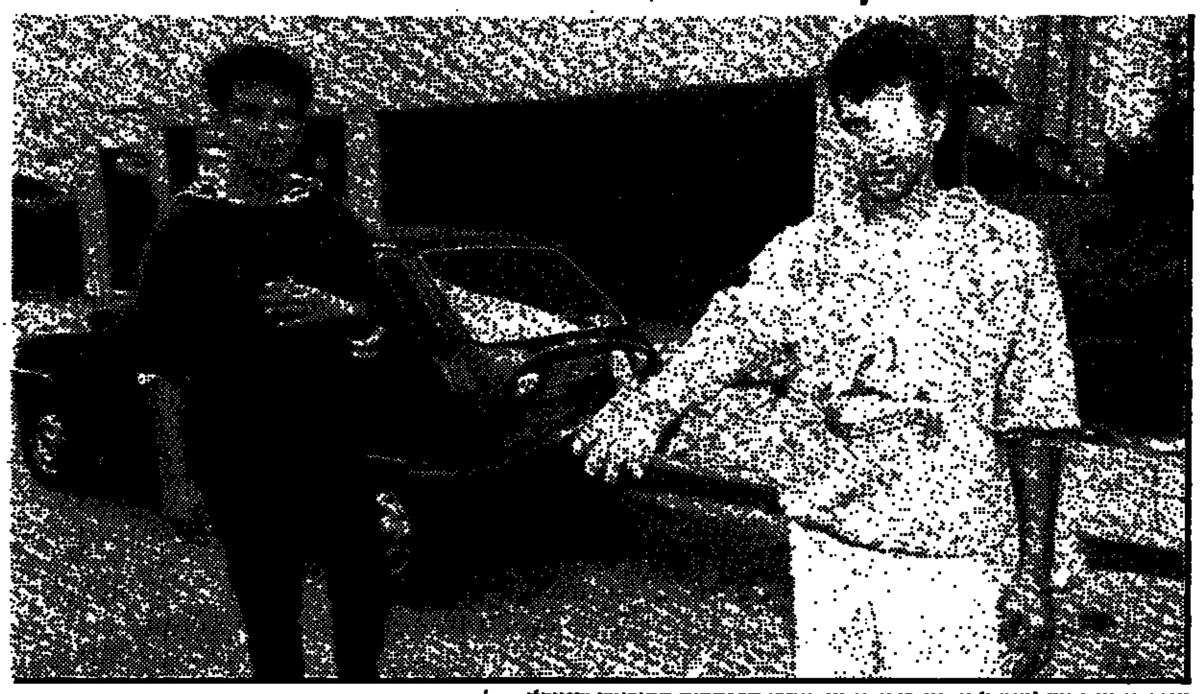

עופר ביטון פצוע (מימין) ואחיו קובי ביטון, אחרי הרפתקות הסובארו שנגנבה. צילם ראובן קסטרו

מאת גדעון מרון

כוח משטרה, שרדף אחרי רכב גנוב, הותקף בליל שבת במרכז כפר קאסם על ידי המון זועם, ונרגם באבנים. הכוח הזעיק תגבורות, ורק בהתערבות כוח גדול של משמר הגבול הושב השקט לכפר. נעצרו ארבעה ממידי האבנים.

הפרשה, שהסתיימה בהתפרעות החמורה שבה קילל ההמון הזועם את השוטרים "יהודים מניאקים", התחילה בערב שבת כאירוע פלילי שיגרתי. עופר ביטון, בן 21, פירסם מודעה ובה הציע למכירה את מכונית הסובארו שלו. בליל שבת בשעה 8, כאשר עופר שוחח בטלפון בקשר למכירת רכבו, שמע לפתע רחשים בחוץ. כשהציץ מבעד לחלון, הבין לפתע כי מישהו שחפץ במכוניתו פסח על שלב הבירור. עופר סיפר: "ראיתי את אורות המכונית דולקים והיא נסעה אחורנית. צעקתי לקובי אחי כי גונבים את המכונית, וירדנו למטה".

השניים ירדו בריצה לעבר המכונית. במכוניתו של עופר ישבו שני גברים. שניים נוספים המתינו בתוך סובארו אדומה, ונמלטו כשהבחינו בשני האחים. עופר פנה לעבר מכוניתו, שלח ידו ותפס את חולצתו של הנהג הגנב. הלה סגר את שימשת החלון על ידו של עופר.

עופר מספר: "הוא התחיל להכות אותי. צעקתי לאחי קובי שירוץ להביא קרש. לפתע פתח הנהג את החלון והכניס לי מברג בעין. שותתתי דם. ואז יצא השני, אינף את המכונית, היכה אותי וברח. התחלתי לבכות ולצעוק: 'עזוב את המכונית'. באותו רגע הוא שם פל גז, עלה לי על הרגל, ונכנס במכונית חונה לפניו". מסכת ההתנגשות התחילה האזעקה של המכונית החונה לפעול. שכנים שראו את המתרחש הזעיקו משטרה. הגנב הדורס הצליח להימלט, תוך שהוא משאיר בידי עופר את חולצתו שנקרעה במאבק.

עופר הובא לבית החולים מאיר בכפר סבא. הרופאים איבחנו שלוש שריטות באישון העין ונקע ברגלו השמאלית.

כעבור חצי שעה ירד למטה חזי, בן 8, אחיו הצעיר של עופר. הוא מספר: "פתאום אני מבחין בגבר בלי חולצה יוצא בריצה מהשיחים, נכנס לסובארו של עופר, מתניע ונמלט". המשטרה הוזעקה שנית. אל הניידת שפתחה במירדף אחרי הסובארו הגנובה הצטרף קובי אחיו של עופר. הוא סיפר: "אחרי צומת מורשה, לכיוון כביש חוצה שומרון, הבחנו במכונית שלנו. השוטר הזעיק באלחוט עוד ניידות. לפתע הסתובבה הסובארו על המקום, והתחילה לנסוע במהירות מטורפת נגד התנועה".

הסובארו הגנובה התנגשה במכונית סובארו שבאה מולה, ושני נוסעים נפצעו קל. המרדף נמשך.

הניידת, בסיוע שתי ניידות שהצטרפו אליה, המשיכו לרדוף אחרי הרכב הגנוב, לכיוון כפר קאסם. בתוך הכפר הגיעו כלי הרכב אל דרך ללא מוצא. הנהג הגנב פתח את דלת המכונית ונמלט. השוטר בניידת צעק לעברו לעצור, וכשהלה לא ציית — פתח השוטר באש.

קובי הוסיף: "אחרי שהשוטר פתח באש, הבחנתי במאות אנשים סוגרים עלינו. נבהלתי ויצאתי מהניידת, וחטפתי אבן גדולה ברגל. השוטרים הזעיקו תגבורת. ההמון התקרב למרות הירות באוויר, זרק אבנים וקילל 'יהודים מניאקים'".

כוח משמר הגבול הובא כתגבורת, ואנשיו הצליחו להתגבר על ההמון הזועם. ארבעה מתושבי הכפר נעצרו. למשטרה ידועים פרטיהם של גונבי הרכב.

יו"ר מועצת כפר קאסם, עבדול רחמן עיסא, אמר אמש: "אני מצטער על התקרית. בני הכפר לא התנהגו כראוי. הם היו חייבים לעזור למשטרה ולא לזרוק אבנים. המכונית הגנובה נתקלה בבלוק ונעצרה. זה היה יכול להיגמר הרבה יותר גרוע. בכל אופן, אני רוצה להדגיש כי האירוע לא היה על רקע לאומי אלא פלילי".

טיפול החייאה הציל ילד שחולץ ממפולת במצב של מוות קליני

מאת בן כספית

יניב בביה"ח וולפסון צילם יוסי אלוני

יניב בן מוחא, בן 11 מחולון, הושב לחיים לאחר שחולץ במצב של מוות קליני מתחת למפולת עפר. יניב שהה כרבע שעה מתחת לערימת העפר, עד שהכבאים הצליחו לחלצו.

יניב שיחק עם חבריו בשטח פתוח במבואות הדרומיים של חולון, סמוך לתחנת הכיבוי האזורית. שטח זה, של קרקע חולית, מלא מחילות, ויניב עם חברו יוסי חפרו מנהרה כדי להתחבא משאר הילדים. יניב היה במנהרה כשיוסי התחיל להידחק פנימה. המנהרה התמוטטה, ויניב נקבר בה. "צעקתי ליוסי שיחפור ויוציא אותי", סיפר אתמול יניב, "ואז כנראה התעלפתי".

חבריהם חשו למקום, נבהלו מאוד, ורובם נסו משם. רק אחיו הצעיר של יניב, גלן, התעשת ורץ אל תחנת הכיבוי כדי להודיע על התאונה.

חמישה כבאים, בפיקודו של טפסר־מישנה אבי פרץ, חשו למקום. "לא ידענו איפה בדיוק הוא קבור, ואם בכלל הוא שם או שזה דמיון של ילדים", סיפר אבי פרץ. הכבאים הזעיקו טרקטור, אולם לא השתמשו בו — כדי לא לפגוע בילד הקבור. הם התחילו לחפור בידיהם במקום המשוער, וכעבור דקות ספורות ביצבץ ראשו של הילד, שהיה מכוסה ביותר מ־40 ס"מ חול.

יניב היה כחול לגמרי כשהוצא מהחול, בלי נשימה, בלי דופק — במצב של מוות קליני. הכבאים נתנו לו טיפול החייאה ראשוני, וצוות מד"א שהגיע לשם פתח בהחייאה נמרצת. בסיומה חזר הדופק ליניב, והוא הועבר לבית החולים וולפסון.

אחיו גלן רץ בינתיים למרכז המסחרי, שבו ערכה האם מרגלית את קניותיה. ילדים ושכנים כבר הודיעו לה: "הבן שלך נוסס, הוא קבור בחול". היא התמוטטה, ושוטרים שהיו שם טיפלו בה. הכבאים, שנשארו באתר, הפעילו את הטרקטור, וזה הפך את האדמה באיזור כולו במשך 40 דקות, כדי לוודא שלא נקבר שם ילד נוסף.

יניב אמר אתמול: "חשבתי שיהיה עדיף אם נחזק את המנהרה בעצים, אבל בסוף ויתרנו על הרעיון. הלקח שלי מהסיפור הוא, שלא צריך לחפור מערות בחול אלא אם מחזקים אותן".

הקריינית הוותיקה ראומה אלדר נפרדה מהמיקרופון של קול ישראל

מאת אילנה באום

ראומה אלדר, מהקריינות הוותיקות של קול ישראל, פרשה מעבודתה ברדיו. היא השאירה לידידיה בעבודה מכתב שבו היא מסבירה כי נאלצה לפרוש וכי נסעה לחצי שנה לאחיה שבארצות הברית.

קולה העמוק של ראומה, אחותו של משה חובב ז"ל, מזוהה עם הרדיו יותר מקולם של שדרים רבים. בשנתיים האחרונות עברה עליה תקופה קשה מאוד ברדיו, ועל אף אהבתה לרדיו החליטה לפרוש. גם תהליך פרישתה היה מלווה עגמת נפש. ראומה טענה כי היא עובדת ברדיו משנת 1948, אבל לפי המסמכים הרישמיים התחילה עבודתה בשנת 1954. לקריינית אמנם לא היו מסמכים, אולם קולה בקע משידורי ישראל עוד בשנת 1948, דבר שאינו יכול להיות שנוי במחלוקת. לבסוף היא הגיעה עם מנהל כוח האדם לפשרה בתחשיב הפנסיה שלה.

מסע התלאות התחיל לאחר חגיגות ה־50 של הרדיו. בקשתה של ראומה לעבוד שוב כקריינית חדשות מן המניין נענתה בסירוב, אף כי במשך שבועות מספר הגישה חדשות.

ה"ילד" השני שלה היה שידורי האוניברסיטה המשודרת. במשך ארבע שנים לא נחתם חוזה חדש ולא עודכנו תעריפי התשלום — אך שידורי האוניברסיטה הפתוחה התרחבו מ־2½ ל־6½ שעות בשבוע. עתה החליט מנהל חטיבת האומר, יצחק אלון, להחזיר את מכסת השידור לזו שנקבעה בחוזה, שעתיים וחצי.

משרד החנוך והתרבות
מנהל מורים
היחידה לדיור ותמריצים.

משרד העבודה והרווחה
מרכז ההכוונה לערי הפיתוח
ולהתיישבות.

בואו לחיות בערי הפיתוח

מורים במקצועות המדעיים הטכנולוגיים ובאנגלית

בערי הפיתוח השונות דרושים מורים ומורות
במקצועות המדעיים הטכנולוגיים ובאנגלית, לשנת הלימודים תשמ"ט.
לעוברים לערי הפיתוח ינתנו תמריצים, מענקים והטבות

פרטים נוספים במשרדי מרכז ההכוונה:

בתל אביב - מגדל שלום קומה 14, מעליות 3,2,1 טל' 03-650139, 659822 בימים א', ב', ד' 13.00-8.00 וכן בימים א' ו־ד' מ־16.00-14.00

בירושלים - בנין משרד העבודה והרווחה, הקריה, בנין מס' 2, חדר 643 טל' 02-694211 (שלוחה 365) ביום ה' בלבד מ־12.00-9.00

בחיפה - רח' ביל"ו 20 טל' 04-674435-6 בימים א', ד', ה' 13.00-8.00.

בבאר־שבע - בנין מרכז הנגב, שד' הנשיאים טל' 057-38131, בימים א', ב', ד', ה' 12.00-9.00.

או במשרד החינוך והתרבות - היחידה לדיור ותמריצים רח' ממילא 20, קומה ג', ירושלים, טל. 02-238669

עוברים לערי הפיתוח ומשפרים איכות

סער להוי"ל ו...
שלמו בתשלומים עד 5 שנים!
100 ש"ח בחודש!
פרטים אצל סוכן הנסיעות שלך!
תור תבל

מבצע
פטריות טריות שמפיניון
מחיר סיטונאי לכל דורש:
שקל סוג א' 7 שקל לק"ג
טל' 02-762030, 08-223554, 052-913965.

צ'קים חוזרים?
אל תוותר – קח
"כסף בטוח"
תוכנית מנויים בלעדית
לטיפול בצ'קים חוזרים
לעסק בכל גודל
צלצל ווחזר כסף
באקציק החברה לשרותים פיננסים
03-828636 ; 828033

מאות פרסים
בחידון הסמלים וההגדרות
מדי יום ו' במעריב ת"א

מוסף צבעוני פרסומי
התנועה הקיבוצית המאוחדת (תק"ם) והקיבוץ הארצי
קיבוץ 88'
השנים, עובדות ומספרים
מצורף היום ל מעריב
הפקה: גרין־קארד

מוסף צבעוני פרסומי
"אל הנגב" 40 שנות עשייה
מצורף היום ל מעריב
הפקה: שיווק מוספים מיוחדים ב"מעריב"

פקסימיליה MURATA
מורטה מהירה ביותר!

הכל נשאר במשפחה...
פנה/י לאלי שלוש
03-391549
03-595017

הוועדה הציבורית
לבחינת האשראי במשק
והשפעתו על המיגזר העיסקי

איגוד לשכות המסחר הקים ועדה ציבורית לבחינת האשראי במשק והשפעתו על המיגזר העיסקי.
חברי הוועדה הם:
דני גילדמן, יו"ר
נפתלי בלומנטל
ארנון גפני
פרופ' יוסף גרוס
ד"ר שמחה סדן
שר שלום שירן

הוועדה מזמינה בזאת את הציבור הרחב להגיש לה הערות, הצעות והתייחסות למכלול ההיבטים הקשורים בנושאי האשראי והריבית במשק, לרבות: זמינות האשראי, מקורותיו, שימושיו, שיעורי הריבית, מימון הסקטור העיסקי והשלכות הקיימות על הפעילות העיסקית השוטפת ועל הצמיחה המשקית.

המעוניינים להופיע לפני הוועדה מתבקשים לפנות, בכתב או בע"פ, למזכירות הוועדה, לא יאוחר מיום 1.5.88, לפי הכתובת: איגוד לשכות המסחר בישראל, רח' החשמונאים 84, תל־אביב 67011, טל' 5612444
טלקס: 33484, פקסימיליה 5612614.

דני גילדמן, יו"ר הוועדה
מרדכי טרוטוש, מרכז הוועדה

מודעות משפחתיות מתקבלות יום יום עד חצות (24.00) בבית מעריב רח' קרליבך 2, תל־אביב, בטלפון 03-439111

האם קראת כבר את את

מעריב כלכלה

חלק ב' / יום א', ט' בניסן תשמ"ח, 27.3.88

רבע מיליארד שקלים נמשכו מתוכניות חיסכון של הבנקים במשך חודש מרס

מתוך סכום זה אמורים להיפדות כ־150 מיליון ש"ח השבוע ≡ ראשי המערכת הבנקאית מודאגים מקצב הפידיון של תוכניות חיסכון לטווח ארוך ≡ "החוסכים ממתינים לתוכניות בתנאים יותר טובים"

מאת עודד שורר

רבע מיליארד ש"ח נמשכו בתוכניות חיסכון בחודש מרס. כך עולה מנתונים של המערכת הבנקאית, שראשיה הביעו דאגה מקצב הפידיון של תוכניות חיסכון לטווח ארוך, צמודות למדד. מתוך סכום זה אמורים להיפדות כ־150 מיליון ש"ח השבוע.

חלק מהכסף שניפדה היה מתוכניות חיסכון צמודות למדד שהגיעו לפרעון והחלק מתוכניות שהגיעו ל"תחנה".

חוגים בבנקאיים העריכו כי החוסכים ממתינים לתוכניות חיסכון חדשות של הממשלה, בתנאים טובים יותר, במסגרת מיחזור החוב הפנימי. חלק גדול מהכספים שניפדו מתוכניות חיסכון זרמו בתקופה האחרונה לאפיק המק"ם. בנק ישראל מציע היום באפיק זה ריבית שנתית גבוהה של 18.5 אחוז לתקופה של שישה חודשים. זאת במסגרת מדיניותו של בנק ישראל לספוג את הכספים המשתחררים.

בבנקים מעריכים שגל הפידיונות של תוכניות החיסכון יביא השבוע לירידה בשיעור הריבית השיקלית. זאת בנוסף להיפגה שתהיה על מחיר האשראי השיקלי משיחרור הכספים (כ־60 מיליון ש"ח) בתוכניות חיסכון דולריות. כל אלה ייצרו עודפי נזילות בבנקים, אשר יתרמו לירידה בריבית משיא של 14 עד 15 אחוז לבעלי פיקדונות שיקליים גדולים. את העליה בשבוע שחלף במחיר האשראי השיקלי מסבירים בבנקים בתשלומים הניכרים שהועברו לאוצר אמצע החודש לשלטונות מס הכנסה וגרמו קשיי נזילות.

בסיכום הרבעון הראשון של 1988 מסתבר כי מחיר האשראי השיקלי הלא צמוד במערכת עלה בחודש ינואר, ירד במהלך פברואר ואילו במרס שמר על רמתו בחודש הקודם, למעט עליה לתקופה קצרה.

גליה אלבין מינתה בנחושתן רוב מטעמה

מאת יואב יצחק

גליה אלבין

גליה אלבין, המחזיקה ב־35% מזכויות ההצבעה בנחושתן, הגיעה להסכם עם עמיהוד רבין, המחזיק ב־31% מזכויות ההצבעה בחברה, לפיו התמנתה ביום שישי מחדש, באסיפה הכללית המיוחדת, כדירקטור בחברה. נעים בן יהושע, רואה חשבון אישי של גליה אלבין, התמנה אף הוא מטעמה. עמי רבין העמיד עצמו ונבחר מחדש לדירקטוריון לבדו, מכוח מניותיו. כן התמנו שלמה ברק וצבי אלדוראטי כנציגי ציבור. בכך הצליחה גליה אלבין – לאחר מאבק ממושך – למנות דירקטוריון בו יהיה לה רוב.

למהלך זה קדמו מגעים רבים בין גליה אלבין, מצד אחד, לבין חברת אטאס והרדוף וולף (יו"ר אטאס), שמניותיה נסחרות בבורסה, מוניה שפירא, ועוזי כהן, מנהל תיקים (המחזיקים יחדיו בכ־20.3% מזכויות ההצבעה בחברה), מצד שני, לפיהם יצביעו באסיפה, במשותף, וידיחו את עמיהוד רבין מחברת נחושתן. באחת הפגישות אף הועלתה הצעה למנות את אבא פרומצ'נקו כיו"ר הדירקטוריון.

מוניה שפירא והרדוף וולף אמרו ל"מעריב" כי גליה אלבין הפרה הסכם כתוב, לפיו תצביע עימם במשותף באסיפה הכללית ותביא למינוי נציגים מטעמם. גליה אלבין אמרה ל"מעריב" כי ההסכם שהיה עימה היה תקף רק לאסיפה הכללית הקודמת, שלא התקיימה לבסוף בהיעדר קוורום.

עוזי כהן, המחזיק בשם לקוחותיו ב־9.5% מזכויות ההצבעה בחברה אמר ל"מעריב" כי חברת נחושתן לא דיווחה אמת כאשר הכחישה (ב־6 במרס) ידיעה שפורסמה ב"מעריב", לפיה חברת שינדלר השווייצרית מנהלת מו"מ עם נחושתן לרכישת נחושתן מעליות. עוזי כהן, שהיה עד יום שישי חבר דירקטוריון בחברה ומכוח תפקידו היה נוכח בישיבות הדירקטוריון, אמר: "אני מוכן להעיד: עמי רבין אמר לנו שהגיע מכתב מחברת שינדלר, שבה הם מעוניינים לרכוש בין 51% ל־100% מחברת נחושתן מעליות. עמי רבין אמר שההתקשרות עם שינדלר נמשכת כבר 46 שנה וכי עתה הם רוצים להשתתף ברווחים של נחושתן מעליות על ידי כך שיכנסו לחברה."

עמיהוד רבין, יו"ר נחושתן, לא היה מוכן להגיב לטענה זו. עו"ד חיים סמט, היועץ המשפטי של חברת נחושתן, אמר בתגובה כי דברים אלה "הם משוללי כל יסוד וחסרי שחר" וכי לא קיימת הצעה של חברת שינדלר לרכוש את החברה, לא במישרין ולא בעקיפין. הוא אמר עוד כי עוזי כהן "לא הבין טוב מה שנאמר בדירקטוריון."

מחיר ביטול מס יסף: אשראי ממשלתי לרשויות מקומיות שנסים התנגד לו תחילה

ההסכמה של האוצר ניתנה כעת בתמורה לתמיכת ח"כ פנחסי (ש"ס) בהסרת מס היסף מחוק התקציב

מאת טל שחף

אריה דרעי

רפאל פנחסי

מנכ"ל משרד הפנים, אריה דרעי, קיבל משר האוצר, משה נסים, סמכות בלעדית להענקת הלוואות בלתי מוגבלות ל־210 רשויות מקומיות הסמוכות על תקציב המדינה. ל־11 רשויות גבוליות נוספות יוכל מנכ"ל משרד הפנים להעניק אשראי לתקופה של עד חמש שנים ול־12 הרשויות המבוססות במדינה יוכל לתת אשראי לתקופה של שנתיים.

השר נסים התנגד עד כה חריפות למתן סמכות בלתי מוגבלת למנכ"ל משרד הפנים. כתב ההסכמה ניתן כעת בתמורה לתמיכת ח"כ פנחסי (ש"ס) בהסרת מס היסף מחוק התקציב בשבוע שעבר.

ח"כ חיים רמון (מערך) אמר כי מחיר ביטול מס היסף הגיע בדרך זו לגובה הסכום שהיה מגובה ממס יסף, אם היה מתקבל חוק להמשיכו.

דרעי אמר ל"מעריב" כי הוא רואה בכתב ההסכמה פשרה שתאפשר למשרד הפנים חופש בניהול הרשויות המקומיות ועם זה תאפשר פיקוח מרכזי על הרשויות הגדולות.

בין הרשויות המבוססות: תל־אביב, חיפה, נתניה, חולון, בת ים, רמת־גן, גבעתיים והרצליה.

האוצר: חוסר אחריות בניהול תקציב עיריית דימונה

מאת שרגא מקל

משרד האוצר מאשים את ראש עיריית דימונה, אלי הללי, בחוסר אחריות בניהול תקציב העירייה ודורש להקים ועדת בדיקה לניהול הכספי של העיר. זאת לאחר שהתברר כי עיריית דימונה חורגת מהתקציב שאושר לה על ידי משרד הפנים ביותר מ־10 מיליון שקל.

ראשי האוצר דחו את דרישתו של הללי להגדיל את תקציבו ב־13 מיליון שקל. הממונה על התקציבים באוצר, דוד בועז, והמישנה לממונה, משה הבא, פנו לראש עיריית דימונה ודרשו ממנו לאזן את תקציבו, כיוון ש"כספו של משלם המסים אינו הפקר."

בבדיקה שערך רואה החשבון ד"ר יצחק סוארי לגבי מצבה הכספי של עיריית דימונה, עלה התמונה הבאה: עיריית דימונה פעלה בניגוד לחוק התקציב והוראות מנכ"ל משרד הפנים, עברה לשבוע עבודה של 5 ימים ושילמה תוספות שכר חריגות לעובדיה. העירייה חורגת ב־50% ממסגרת התקציב שאושרה לה על ידי משרד הפנים, לאחר שהגדילה את היקף פעילותה בשנתיים שחלפו ב־30% ריאלית. העירייה אף חורגת ב־100 משרות מהמסגרת שנקבעה לה והיא מתקשה לשלם את משכורות העובדים.

הוצע לדחות בחודשיים מכירת פוליסות ביטוח חדשות

מאת עודד שורר

ראשי חברות הביטוח הציעו למפקח על הביטוח במשרד האוצר, גד ארבל, לדחות את המועד למכירת פוליסות ביטוח חדשות בחודשיים – אישר בסוף השבוע מנכ"ל חברת הסנה ויו"ר איגוד חברות הביטוח, אלפרד גולץ.

זאת לאור צו הביניים שהוציאו נציגי ארגון העצמאים נגד משרד האוצר, שאינו מאפשר להפעיל את התוכניות החדשות ב־1 באפריל.

על פי ההסכם בין משרד האוצר לבין חברות הביטוח היו אמורות החברות להנפיק פוליסות ביטוח חיים חדשות בתנאים פחותים מאלה שהיו נהוגות עד עתה. זאת על פי מדיניות האוצר, המבקש להפסיק בהדרגה מכירת איגרות חוב מיוחדות (ח"צ). במקומם יחייב האוצר את חברות ביטוח החיים לרכוש איגרות חוב בשוק וכתוצאה מכך תרד התשואה שיציעו חברות הביטוח למבטוחיהם בביטוח חיים.

ארגוני העצמאים פנו לבית הדין הגבוה לצדק וקיבלו צו ביניים האוסר על המפקח על הביטוח להפעיל את הנפקת פוליסות הביטוח החדשות. ארגוני העצמאים טוענים כי הפוליסות החדשות מפלות לרעה את העצמאים לעומת השכירים.

אדאקום קורפוריישן ביטלה התביעה נגד מוטי גורה

מאת מאיר הראובני

חברת אדאקום קורפוריישן בארה"ב ביטלה את התביעה שהגישה לבית המשפט בקנזס סיטי נגד יו"ר מועצת המנהלים ומנכ"ל מפעל אדאקום ביוקנעם עלית, מוטי גורה, – נמסר מחוגי החברה. שני הצדדים פנו לבית המשפט וביקשו לבטל את כל העתירות שהגישו מוקדם יותר.

בעקבות צעד זה הודיע יו"ר מועצת המנהלים של החברה האמריקנית, ג'ים שאלו, כי בעצת יועציו המשפטיים הוא לא ימשיך לכהן כנשיא החברה וכל ההסדרים שנעשו בידיון מבוטלים. עקב הודעה זו חוזר מוטי גורה למלא את כל תפקידיו הקודמים בחברה האם בארה"ב.

מרתין גהל נפטר בלונדון

מאת אורי גינוסר

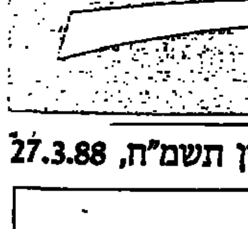
מרתין גהל

מרתין גהל, מי שהיה ממייסדי חברת דובק ושימש במשך שנים כיו"ר מועצת המנהלים שלה, נפטר ביום שישי בלונדון בתום מחלה ממושכת.

בני משפחתו, אשתו ריטה ובנו זורח גהל, מנכ"ל דובק, ששהה ליד מיטתו בימים האחרונים, יחד עם אשתו וילדיו, החליטו שלא לקברו בישראל, אלא בלונדון, שם הם גם יושבים שבעה.

מרתין גהל היה בן 84 במותו. ללונדון הגיע לפני כשנתיים, במהלך חופשה, אך נותר שם בעצת בנו זורח, אחרי שבדיוק באותה תקופה החלה כאן חקירת המכס והמשטרה בנוגע לקניות הטבק של דובק. מרתין גהל זכה בעבר בפרס התעשיה ובפרס יקיר התעשיה.

יצוא כשר לפסח - 42 מיליון ד'

מאת יצחק דיש

יצוא מוצרים כשר לפסח הסתכם השנה ב־42 מיליון דולר.

סגן מנהל חטיבת המזון במשרד התעשיה והמסחר, חיים ברשאי, מסר כי עיקר היצוא הוא לארצות הברית ומערב אירופה, אולם מוצרים רבים נשלחו למרבית הקהילות בהם קהילות יהודיות. היצוא כולל יינות, מוצרי בשר, ממתקים, אבקות מרק, שימורי פירות וירקות, תרכיזי הדר, קפה, תה ותבלינים.

מחלקת עסקים

עולים לרגל - גם לפני פסח

כאשר נציגי הוועדים של עובדי הבנקים, חברים בחטיבה הבנקאית של הסתדרות הפקידים, עורכים כנס שנתי, עולים אליהם לרגל כל המי ומי בעולם הבנקאות. וכך היה בשבוע שעבר.

אמנון גולדשמידט

מי לא נאם בפני באי הכנס השנתי של החטיבה הבנקאית שנערך במשך יומיים ביערות הכרמל?

מנכ"ל בנק דיסקונט, גדעון להב, הופיע שם וגם מנכ"ל בנק לאומי, צדיק בינו, נאם נאום אופטימי. וכך גם המפקח על הבנקים, ד"ר אמנון גולדשמידט, שאמר לכולם כי הוא בעד התייעלות בבנקים, אך לא הוא שיכתיב את קצב ההתייעלות ואת אופיה ועל הבנקים לעשות זאת בעצמם.

את התמונה האופטימית איזן פרופ' אמיר ברנע, מן האוניברסיטה בתל־אביב, שהזהיר מפני ההתבססות המשמעותית של הבנקים על המיגזר של האשראי השיקלי הלא צמוד.

אמיר ברנע

הוא אמר כי לדעתו יש בעיה כתוצאה מכך שעיקר הרווח בבנקים נבע ממיגזר זה. את שאר הביקורת שלו על מערכת הבנקאות שומר פרופסור ברנע לכנס השנתי המסורתי, בחסות המרכז הישראלי לניהול, שיתקיים בעוד כחודשיים.

≡ מייעוץ לפרס עד ראשות בנק כרמל

מועצת המנהלים החדשה של בנק המשכנתאות כרמל מתכנסת היום בפעם הראשונה, כשנתיים לאחר שהחלו גופים פרטיים במשק לנהל מו"מ על קנייתו מידי בנק טפחות.

אמנון נויבך, לשעבר סגן הממונה על אגף תקציבים באוצר, שכיהן לאחר מכן כיועצו הכלכלי של ראש הממשלה, שמעון פרס, וכסמנכ"ל לכספים בפאיקס, יבחר היום כיו"ר.

אמנון נויבך

חברי מועצת המנהלים החדשה הם הקונים המאושרים, ששילמו כ־2.5 מיליון דולר תמורת 65 אחוז מן השליטה: עו"ד חיים כצמן, שניהל את המו"מ עם בנק ישראל לאורך כל הדרך, אלי קינן, יבואן וסוחר עצים, איתן שמיר, מבעלי חברה להשכרת כוח אדם, שירותי ניקיון ושירותי שמירה, נחמי דייק, מבעלי החברה ליבוא מוצרי חשמל גרמק. כן חברים אריה דיק, מנכ"ל הבנק, יוסף וולף, דירקטור מטעם הציבור, איש קיבוץ יבנה, לשעבר עוזר של שר האוצר יגאל הורביץ ויו"ר פז.

הבנק עדיין מחפש דירקטור חיצוני נוסף.

מה התכניות שלך?... בחסכון

בנק הפועלים מציע לך עכשיו את תכנית החסכון "ממון תשואה" עם הטבות ייחודיות:

צא מתי שתרצה*

בממון תשואה לשנתיים, אתה יכול ליהנות מהצמדה מלאה למדד ומריבית צמודה של 4.2% לשנה.
*עכשיו באפשרותך למשוך את כספך - כולו או חלקו - כבר בתום 6 חודשים ולאחר מכן מדי כל 3 חודשים, ולקבל ריבית גבוהה יותר ככל שתקופת החסכון ארוכה יותר.

משך תקופת החסכון	משיכה עד מחצית הסכום	משיכה של כל הסכום
בתום 12,9,6 חודש	"פריים" + 1%	"פריים"
בתום 21,18,15 חודש	"פריים" + 2%	"פריים"
בתום שנתיים		4.2% צמוד למדד

ריבית "הפריים" כיום - 15% לשנה.

קח שער עדיף
הטבות גם בתכניות החסכון ממון צמוד דולר, ממון דולר נוד (שער דולר עדיף 1.55) וממון צמוד סל (שער סל עדיף 1.49).

התנאים המיוחדים מוצעים לתקופה מוגבלת בלבד. פרטים מלאים בסניפי בנק הפועלים.
חשבון כספי כולל של בנק הפועלים מאפשר לך לבחור בתכנית המתאימה לך ולהרוויח עוד יותר.

בוא וראה איך פועלים טוב יותר **בנק הפועלים**

صورة عن الاصل

هكذا من الأصل

משרד העבודה והרווחה בודק הצעה להעביר מוסדות לקרקעות זולות

הקרקעות היקרות שיפונו על פי התוכנית - שיזם ח"כ אריאל ויינשטיין - יימכרו ליזמים פרטיים ≡ המדובר במוסדות כדוגמת הכפר השוודי ומוסד מסילה בירושלים

מאת יואב יצחק

משרד העבודה והרווחה בודק הצעה שהעלה ח"כ אריאל ויינשטיין, לפיה יפונו מוסדות סעד ורווחה המצויים על קרקעות יקרות ברחבי הארץ. הקרקעות – על פי ההצעה – יפונו ויימכרו למשקיעים פרטיים.

בכסף שיגויס יוקמו המוסדות מחדש, על קרקעות זולות יותר. ההפרש יכנס, על פי הצעה, לקופת המדינה וישמש לצרכים אחרים.

נושא זה הועלה באוזנה בוועדה בעת דיון על תקציב משרד העבודה והרווחה. בדיון הסביר ח"כ אריאל ויינשטיין, מרכז סיעת הליכוד בוועדת הכספים, כי עם הקמת המדינה נמסרו מיבנים, דוגמת הכפר השוודי בירושלים ומוסד מסילה, הנמצא בדרום ירושלים, לצורך הקמת מוסדות רווחה לנזקקי סעד, מוסדות חסות, מוסדות מעד ומוסדות למפגרים. המיבנים התיישנו, לדבריו, אולם הקרקע התייקרה בינתיים והיא עשויה לשמש ליעדים חדשים, כגון מלונאות ומגורים.

שר העבודה והרווחה, משה קצב, תומך ברעיון.

מנכ"ל המשרד, יהושע דוידוביץ, אמר כי צוות של מינהל מקרקעי ישראל כבר בודק את ההצעה, אולם ציין כי המינהל אינו מסוגל לממן את החילופין.

שערי מטבע־חוץ

ליום 25.3.88 | סל: 1.7171 | דולר שחור: 1.66–1.64 | נוסעים: 1.86 | יציג: 1.5713 (–0.0025)

המטבע	השינוי בשקלים	בנקנוטים לאומי קניה	בנקנוטים לאומי מכירה	בנקנוטים הפועלים קניה	בנקנוטים הפועלים מכירה	בנקנוטים דיסקונט קניה	בנקנוטים דיסקונט מכירה	העברות והמחאות לאומי קניה	העברות והמחאות לאומי מכירה	העברות והמחאות הפועלים קניה	העברות והמחאות הפועלים מכירה	העברות והמחאות דיסקונט קניה	העברות והמחאות דיסקונט מכירה	שער יציג
1 דולר ארה"ב	—	1.53	1.60	1.53	1.60	1.53	1.60	1.5628	1.5822	1.5603	1.5888	1.5623	1.5819	1.5713
1 מרק גרמני	—	0.91	0.95	0.91	0.96	0.91	0.96	0.9310	0.9425	0.9304	0.9420	0.9312	0.9430	0.9360
1 לירה שטרלינג	—	2.81	2.94	2.82	2.95	2.82	2.96	2.8756	2.9112	2.8709	2.9067	2.8756	2.9118	2.8932
1 פרנק צרפתי	—	0.26	0.28	0.26	0.28	0.26	0.28	0.2737	0.2771	0.2732	0.2766	0.2734	0.2768	0.2753
100 ין יפני	—	1.22	1.27	1.22	1.28	1.22	1.28	1.2425	1.2579	1.2400	1.2555	1.2433	1.2589	1.2488
1 גולדן הולנדי	+0.01	0.81	0.85	0.81	0.85	0.81	0.85	0.8288	0.8391	0.8264	0.8367	0.8279	0.8383	0.8332
1 פרנק שווייצרי	—	1.10	1.15	1.11	1.16	1.10	1.16	1.1267	1.1407	1.1253	1.1394	1.1271	1.1413	1.1323
1 כתר שוודי	—	0.26	0.27	0.25	0.27	0.25	0.27	0.2637	0.2669	0.2632	0.2665	0.2637	0.2670	0.2650
1 כתר נורווגי	—	0.24	0.25	0.24	0.25	0.24	0.26	0.2477	0.2508	0.2472	0.2503	0.2471	0.2503	0.2490
1 כתר דני	—	0.24	0.25	0.24	0.25	0.23	0.25	0.2430	0.2460	0.2426	0.2456	0.2430	0.2461	0.2443
1 מרק פיני	+0.01	0.38	0.40	0.38	0.40	0.38	0.40	0.3875	0.3923	0.3868	0.3916	0.3869	0.3918	0.3896
1 דולר קנדי	—	1.23	1.29	1.23	1.29	1.23	1.30	1.2575	1.2731	1.2555	1.2712	1.2593	1.2752	1.2652
1 דולר אוסטרלי	—	1.10	1.21	1.12	1.20	1.12	1.20	1.1573	1.1716	1.1556	1.1700	1.1568	1.1713	1.1639
1 רנד דרא"פ	+0.02	0.48	0.58	0.44	0.74	0.46	0.65	0.7327	0.7418	0.7317	0.7408	0.7330	0.7422	0.7367
10 פרנק בלגי	—	0.43	0.45	0.43	0.46	0.43	0.46	0.4450	0.4505	0.4438	0.4493	0.4447	0.4502	0.4471
10 שי' אוסטרי	+0.01	1.30	1.36	1.30	1.36	1.30	1.36	1.3249	1.3413	1.3225	1.3390	1.3228	1.3394	1.3319
1000 לי' איטלקיות	—	1.22	1.29	1.23	1.31	1.23	1.32	1.2561	1.2717	1.2562	1.2718	1.2576	1.2734	1.2634
1 דינר ירדני	—	4.30	4.57	4.31	4.59	4.36	4.66	—	—	—	—	—	—	4.5253
1 לירה לבנונית	–0.01	—	—	0.08	0.09	0.02	0.04	—	—	—	—	—	—	0.0438
1 לירה מצרית	–0.01	0.63	0.67	0.60	0.64	0.62	0.67	—	—	—	—	—	—	0.6678

בפרוייקט גן העיר מרכיבים ציוד וריהוט איטלקי

הפתיחה הרשמית של 100 חנויות ב־1 במאי

מאת מיכל הולצמן

14 פועלים מאיטליה כבר עוסקים בהרכבת ציוד וריהוט מיוחד שהוזמן באיטליה עבור שתי חנויות גדולות במרכז המסחרי של פרוייקט גן העיר בתל־אביב.

דז־קיזון, שמן המסחרי של החנויות, הן חלק ממערך החנויות של המרכז החדש והן יושכרו לזכיינים בשיטת המיכרז בשבוע הראשון של חג הפסח.

הציוד האיטלקי מורכב בימים אלה בחנויות ולמעשה ניבנים 30 דוכנים וחנויות, על כל ציודם, משולחן ועד מדפים, מתלים, ארונות, חלון ראווה ותאורה, אשר יושכרו לל המרבה במחיר בשיטת המיכרז.

לחברת גן העיר פנו כבר 130 חברות המעוניינות לשכור במקום דוכן. לפיכך החליטו מנהלי הפרוייקט לקיים בשבוע הבא מיכרז ולמסור את הדוכנים המוכנים לכל מי שיציע שכר דירה גבוה יותר.

הפתיחה הרשמית של 100 חנויות ומסעדות במרכז המסחרי גן העיר נדחתה לאחד במאי, אך מספר בעלי עסקים מתחילים כבר השבוע להריץ חנויות במקום.

שולץ הזהיר את שמיר מפני החמרה במצב המשק בישראל

קרא לממשלה להמשיך במדיניות של ריסון

מאת שרגא מקל

לשיחות שקיים ראש הממשלה יצחק שמיר בוושינגטון היה גם היבט כלכלי: בפגישה עם שמיר הזהיר מזכיר המדינה האמריקני, ג'ורג' שולץ, מפני החמרה במצב המשק הישראלי וקרא לממשלה להמשיך במדיניות של ריסון.

שולץ תמך במדיניות מרסנת בתחום תקציב המדינה והשכר. יחד עם דברי אזהרה אלה שיבח שר החוץ האמריקני את הצלחת המדיניות הכלכלית בישראל וכינה את ההתפתחות במשק הישראלי "נס כלכלי". שר האוצר, משה נסים, אמר ל"מעריב" כי המימשל האמריקני אינו מפעיל כל לחץ כלכלי על ישראל ורעיון קיצוץ הסיוע לישראל לא מועלה כלל.

מיבצע תלושי הלוואות של בל"ל יסתיים לפני תום החודש

לאור הביקוש הגדול לתלושים אלה

מאת עודד שורר

מיבצע תלושים למתן הלוואות של בנק לאומי יסתיים עוד לפני תום החודש – אמרו בבנק לאור הביקוש הגדול לתלושים אלה.

עד עתה מכר בנק לאומי 40 אלף תלושים למתן הלוואות בסכומים שבין 2,000 ל־6,000 שקל חדש. הבנק משווק תלושים אלה זה מספר שבועות, במחיר של עשרה שקלים לתלוש. בהתחשב במספר תלושי ההלוואות שכבר נמסרו התחייב הבנק להלוואות בסך כ־160 מיליון ש"ח, בהנחה שהגיצול הממוצע של ההלוואות יגיע ל־4,000 שקל להלוואה.

על פי נתונים שנאספו בבנק נמכרו תלושים רבים כשי לפסח לעובדים של חברות ממשלתיות גדולות, רשויות מקומיות גדולות וסוכנויות נסיעות, כמו חברת הנסיעות תור תבל וכן קואופרטיב אגד.

הריבית על ההלוואה המוניטרית - 16.8%

שיעור הריבית הממוצע שנקבע ביום ה' שעבר בשיטת המיכרז על ההלוואה המוניטרית שמעמיד בנק ישראל לבנקים, בסכום של 300 מיליון ש"ח, הוא 16.8% לשנה.

שיעור הריבית שבו נסגר המיכרז הוא 16% לשנה.

עלותה הממוצעת של ההלוואה שוות ערך לשיעור ריבית של כ־15 אחוז לשנה בגיוס פיקדונות מהציבור במסגרת פק"מ (לשבוע), עליהם חלה חובת הנזילות.

שקלים ודולרים

פח"ק ופק"מ

הסכום בשקלים	פח"ק ב"א % (שנתי)	ריבית בפק"מ ב"א ל— 7	14	30
בנק הפועלים				
עד 9,999	10.0	0.23	0.46	1.07
49,999–1,0000	11.0	0.25	0.50	1.11
99,999–50,000	12.0	0.26	0.52	1.15
100,000 ומעלה	12.5	0.27	0.54	1.19
בנק לאומי				
1000–40	–	0.15	0.38	1.02
10,000–1,001	11.0	0.25	0.50	1.08
50,000–10,001	12.0	0.26	0.52	1.14
100,000–50,001	12.5	0.27	0.53	1.17
500,000–100,001	12.5	0.27	0.53	1.20
בנק דיסקונט				
995–40	7.0	0.13	0.38	0.99
9,995–1,000	11.0	0.23	0.50	1.15
49,995–10,000	12.5	0.25	0.54	1.19
99,995–50,000	13.0	0.27	0.56	1.23
100,000 ומעלה	13.5	0.27	0.56	1.23
בנק המזרחי				
2,000–40	–	0.23	0.46	1.10
10,000–2,001	11.5	0.24	0.48	1.19
50,000–10,001	12.25	0.25	0.52	1.23
100,000–50,001	12.0	0.26	0.54	1.23
100,000 ומעלה	12.75	0.27	0.54	1.25
הבנק הבינלאומי				
999–50	–	0.15	0.40	1.08
9,999–1,000	11.5	0.24	0.48	1.17
49,999–10,000	12.0	0.25	0.50	1.20
99,999–50,000	12.25	0.26	0.52	1.23
100,000 ומעלה	12.5	0.27	0.54	1.25

הנהלת הבורסה חוששת מהתמוטטות הצעות הרכש

בעקבות סירובו של נמרודי להצעת רכש בטענה כי הדרישה אינה מעוגנת בחוק ≡ בוטלה אסיפת הוועד הפועל שאמורה היתה לדון ביום חמישי בהמשך הפסקת המסחר במניות הכשרת הישוב ≡ יו"ר דירקטוריון הבורסה, חיים שטסל: אסיפת הוועד הפועל לא כונסה בהיעדר נושאים לדיון

מאת יואב יצחק

הנהלת הבורסה חוששת מהתמוטטות הצעות הרכש. זאת בעקבות סירובו של איש העסקים יעקב נמרודי להיענות לדרישת הבורסה ולפרסם הצעת רכש לציבור. מסיבה זו לא כונסו חברי הוועד הפועל של הבורסה ביום חמישי כדי לקיים דיון בנושא הכשרת הישוב. נמרודי ופרקליטיו מסרבים להיענות לדרישות הבורסה, בנימוק כי אין לבורסה סמכות חוקית לתבוע הצעת רכש.

אסיפת חברי הוועד הפועל אמורה היתה להתכנס ביום חמישי האחרון ולדון בעניין הכשרת הישוב וזאת לאחר דיון קודם שנערך בדירקטוריון הבורסה לפני כעשרה ימים. בהודעה שהוצאה ביום ראשון שחלף נאמר כי דירקטוריון הבורסה, שהתכנס לפני כעשרה ימים, החליט "להמשיך את הפסקת המסחר בניירות הערך של החברה עד לישיבת הוועד הפועל הקרובה או עד לגיבוש פרטי הצעת הרכש ופירסומם לציבור – המוקדם מביניהם. הדירקטוריון הסמיך את הוועד הפועל לדון בהמשך הפסקת המסחר, "על פי הצורך". באסיפת חברי הוועד הפועל היו עשויים, אם כן, להוחות על פתיחות המסחר במניות הכשרת הישוב וזאת לנוכח דרישות חוזרות ונישנות של משקיעים ולחץ מצד מנהלי קרנות ומנהלי קופות גמל. אולם, כאמור, משנוכחו מנהלי הבורסה כי חברי הוועד הפועל עלולים להחליט לפתוח את המסחר במניות הכשרת הישוב בניגוד לדעתם, בוטלה אסיפת הוועד הפועל שתוכננה ליום חמישי.

נודע כי מנהלי הבורסה חוששים כי פתיחות המסחר במניות הכשרת הישוב תשים קץ למאמציהם למסד הצעות רכש בבורסה. הם חוששים כי פתיחת המסחר תשמוט מידיהם אמצעי לחץ עיקרי, באמצעותו הם אוכפים על בעלי עניין את דרישות הבורסה.

יו"ר דירקטוריון הבורסה, חיים שטסל, אמר בתגובה כי מנהלי הבורסה אינם חוששים מהתמוטטות הצעות הרכש בבורסה. הוא אמר עוד כי אסיפת הוועד הפועל לא כונסה בהיעדר נושאים לדיון. בהתייחסו להכשרת הישוב אמר שטסל כי המגעים עם קבוצת נמרודי בנושא הצעת רכש יימשכו גם בימים הקרובים.

מועדים בבורסה

● 27.3.88 ● ספנות והספקה – הנפקת אג"ח ואופציות, פתיחת החתימות. מס. ני"ע להזמנה 900084; אורדע ביטוח – מועד אחרון לקבלת הצעת חליפין.

● 28.3.88 ● אילון מלונות ובניין – מסחר בזכויות מס. 996264; ברטון – מספר בזכויות, מס' ני"ע 996256; איתן – אקס הטבה 20% הקצאה 31.3; סקוריטס – אקס דיבידנד 100%, תשלום 18.4; פרוזן – אקס דיבידנד 22.5%, תשלום 20.4.

● 1.4.88 ● גליל 3622 – פדיון מוקדם; בנק פיתוח התעשיה – אקס דיבידנד בין 0.875% ל־2%, תשלום 14.4.

● 7.4.88 ● שמר או פיה – גמר תוקף אופציה.

שליש מריווחי צים - מעיסקות פורוורד

הרוויחה בעיסקות פורוורד 9.8 מיליון שקל

חברת הספנות צים הרוויחה בשנת 1987 סכום של 9.8 מיליון שקל מעיסקות להבטחת שערי מטבע (פורוורד). שנה קודם לכן הרוויחה צים סכום של 443 אלף שקל בעיסקות דומות.

הרווח האמור מהווה כשליש מרווחיה של החברה בשנת 1987. שהסתכמו ב־27.4 מיליון שקל, לעומת 25.6 מיליון שקל שנה קודם לכן (1986).

צים נוהגת לבצע עיסקות פורוורד, כדי להבטיח תשלומים עתידיים תמורת רכישת אניות להבטיח רכישות של סחורות שהיא רוכשת בחו"ל. כן היא נוהגת לבצע עיסקות פורוורד כדי להבטיח תשלומים עתידיים שהיא אמורה לקבל בגין שירותי ספנות שהיא מספקת ללקוחותיה וכן להבטיח התחייבויות פיננסיות שנטלה במטבעות זרים.

■ בנק ישראל מציע: ■

שגיא גליל

השקעה צמודה נושאת ריבית ניתנת למימוש בכל עת

ביום שני, ה־28 במרץ 1988, יוצעו במכרז האגרות הבאות:

(החיוב הכספי ייעשה רק ב־29.3.88)

אגרות חוב צמודות למדד המחירים לצרכן כולל מדד החודש האחרון (בעיקר 5)

סדרה	סכום מוצע (מיליוני שקלים חדשים)	מחיר מינימום	פדיון
"שגיא" 4223 ה'	10	94%	בתום 6 שנים
"גליל" 5603 ג'	40	83%	בתום 17 שנים

הסדרות צמודות למדד המחירים לצרכן שיפורסם עבור חודש מרץ 1988 ותיפדינה ביום העסקים האחרון של חודש מרץ.

אגרות החוב ישאו ריבית 4.75% לשנה.

הריבית תשולם בשיעורים שנתיים ביום העסקים האחרון של חודש מרץ בכל שנה, החל מחודש מרץ 1989.

המדד הנוסף (בעיקר 5) על הריבית והקרן יצטבר בתנאי הקרן וישולם כאמור בדרכי תשלום הריבית ובדרכי פדיון הקרן בתקנות מילוות מדינה, סדרות מסוג "שגיא" ו"גליל".

הסדרות תירשמנה למסחר בבורסה תוך שבועיים מיום פרסום מדד המחירים לצרכן לחודש מרץ 1988.

ההזמנות יוגשו לבנק ישראל ביום 28.3.88 במחירים שלא יפחתו ממחירי המינימום הנ"ל. מחיר המכירה שייקבע במכרז יהיה אחיד, כאמור בתקנות מילוות מדינה (מכרזים).

פרטים מלאים ורכישה בכל סניפי הבנקים ואצל חברי הבורסה לניירות ערך.

התנאים המחייבים של הנפקות אלו נקבעו בתקנות מילוות מדינה (סדרות מסוג "גליל" ו"שגיא") ובתקנות מילוות מדינה ("מכרזים").

לשכת הפרסום הממשלתית

★ שגיא ★ גליל ★ אדמון ★ רמון ★ גלבוע ★ – ניירות הערך של המדינה

הוכרז סיכסוך עבודה בבתי הספר החקלאיים־פנימייתיים

הסתדרות עובדי המדינה טוענת שיש מגמה לחסל את זרם החינוך ההתיישבותי

מאת אלי דנון

הסתדרות עובדי המדינה הכריזה על סיכסוך עבודה בבתי הספר החקלאיים־פנימייתיים. זאת בשל מגמה להיסול זרם החינוך ההתיישבותי, הקיימת לדבריה.

מזכ"ל הסתדרות עובדי המדינה, ראובן בן־עמי, הביע זעם על כוונת החיסול.

ההסתדרות פנתה לשר החינוך, כדי שיזמן בהקדם פגישה עם נציגות עובדי בתי הספר החקלאיים, לדון בכוונה לסגור בתי ספר כאלה. אהרון הגדלן, מחזיק תיק בתי הספר החקלאיים בהסתדרות, קרא לעובדיהם שלא לנהל מו"מ אישי ולהחכות לחתימת הסכם כולל בין הגורמים.

משרד הבריאות

נקיון זה בריאות

עשרות מסעדות ובתי אוכל כבר נרשמו למבצע "ישראל לובשת נקיון - נקיון זה בריאות".
במסעדות ובבתי אוכל המשתתפים במבצע, מקפידים במיוחד על רמת הנקיון וההתברואה.
הציבור מתבקש לשים לב להמצאות תו הנקיון ותעודת ההשתתפות במבצע, במסעדות ובבתי אוכל.

מבצע הנקיון במסעדות ובבתי האוכל
נ מ ש ך !

רשימת משתתפים ראשונה:

רמלה
מסעדה סינית של ויקו-וונג, תחנת "פז" כביש עוקף
אולמי דולפין, רח' הרצל
אולמי אשר, רח' יאן מסריק
מסעדה המנגל, רח' קלאוזנר

פתח - תקוה
מסעדה "משבעה", תחנת דלק של געש
בורגר ראנץ, רוטשילד 2
בורגר ראנץ, רח' ההגנה

רעננה
בורגר ראנץ, אחוזה 70

הוד השרון
בורגר ראנץ, דרך השרון 29

כפר סבא
בורגר ראנץ, וייצמן 83

רחובות
פונדק חיים של מנשה גפלה, אברבנל 2
בורגר ראנץ להב, הרצל 201

ראשון לציון
מסעדת ראשונים של סולימן חיים, הרצל 34
בורגר ראנץ, הרצל 78

גדרה
אולם שמחות "שנהב"

בית ינאי
"פונוך" של בר-מאיר

נתניה
מלון היכל המלך, דוד המלך 4
מלון פלאס, גד מכנס 33
מלון "סירונית", גד מכנס 19
מלון "הנסיכה", גד מכנס 28
מלון "מרגוע", גד מכנס 9
מלון "שלמה המלך", המעפילים 18
מלון "מקסים", דוד המלך 10
מלון "גולדאר", אוסישקין 1
מלון "טופז", דוד המלך 25
מלון "חוף", כבר העצמאות 11
מלון "כורש", הרב קוק 6
מלון "פארק", דוד המלך 7
"מסעדת מי עמי" של אלי חיימי, הרצל 2
"צלי אש", שער הגיא 6
מלון "העומת", שד' ניצה
מלון "גני צאנז", המלכים 6
פונדק מוסא, תחנת "סונול", צומת השרון
מסעדת אזיס, תחנת "סונול", צומת חבצלת השרון

טבריה
"נוף כנרת" של יחיעם אוחנה, שפת הים
מסעדת בסאן אבי, הקישון, ליד מגן דוד אדום
בורגר ראנץ, מדרחוב ע"ש מוריס

נהריה
בורגר ראנץ, שד' געתון 41

עפולה
מסעדה של גדליהו מזומה

צפת
שלומי ראובני, מסעדת מפגש, רח' ירושלים

עכו
אבו חמיד עבד, מגדלאור, עכו העתיקה

קרית שמונה
בורגר ראנץ, שד' תל-חי

נצרת
גבלי ושות' "מסעדת הולילנד", הראשי פאולוס

קיבוץ נחשולים
בית הארחה "קיץ ושייט", חוף דור-

חדרה
מסעדת דני, תחנת סונול, כביש עוקף

חיפה
"מוגרבי", מסעדה של מוגרבי מוחמד, יל"ג 2
מסעדת אבו יוסף, המגינים 1
בורגר ראנץ, שד' הנשיא 139
מסעדת פאר של יוסף עמרם, עתלית 1
מלון "דביר", יפה נוף 124

קרית מוצקין
גבריאל אופטיה מנשה - קפולסקי - שד' בן-גוריון 71

קרית ביאליק
בורגר ראנץ, דרך עכו 2

עתלית
מסעדת קומורובסקי, ליד תחנת הרכבת

פרדס חנה
מסעדת בקתת הפיקניק, של חיה איציקוביץ

ירושלים
מלון "הולילנד", בית וגן
מלון "מוריה", רח' קרן היסוד

מעלה אדומים
בית קפה ומעדניה צרום בע"מ

תל אביב
מפגש גשר הירקון, דרך חיפה 136
דוד זורע, ניר עם 49
קרן שני בע"מ, יהודה המכבי 4
טקסיז'ו אירועים, קויפמן 2
מסעדת הטיילת, רציף הרברט סמואל 80
שלוג, בן יהודה 256
"דובי בר", דיזינגוף 94
בורגר ראנץ, אבן גבירול 67
בורגר ראנץ, דיזינגוף 109
מסעדה "מי ומי", יהודה המכבי 4
מסעדה "רומנו", בן יהודה 252
מסעדת עסיס משה, דיזינגוף 94
מסעדת מלון קרלטון פנטה, רח' הירקון
מסעדת "פאגי", השוק 23
קאזה מיה, שלמה המלך 38
מון ז'רדן, בן יהודה 186
מסעדה ע"ש זוקע דוד, דם המכבים 26
בר מסעדות בע"מ, תאגור 38, רמת-אביב
דימיני, בן יהודה 252

רמת גן
"אפרופו איילון", קניון איילון
בר מסעדות בע"מ, באבא סאלי 58

חולון
בורגר ראנץ, סוקולוב 44

קרית אונו
בורגר ראנץ, מרכז מסחרי קיראון

גבעתיים
בורגר ראנץ, וייצמן 15

הרצליה
בורגר ראנץ, חבצלת השרון, ככר דה-שליט

רמת השרון
אפרופו סיניה, סוקולוב 75
בורגר ראנץ, סוקולוב 35

דימונה
מסעדת זינתי מרקו, מרכז מסחרי
אולמי דיקלה, מרכז ז'בוטינסקי

מצפה רמון
מסעדת "דמון", של בודנשטיין

באר שבע
אולמי ארגמן, תחנה מרכזית
אולמי בית אשל, רח' שלושת בני עין חרוד
מסעדת גן הדקלים, עמק שרה
אולמי שולחן המלך, של מרציאנו את דנינו
אולמי נרקיס, רח' הדסה
אולמי יהלום, תחנת אגד
אולמי דליה, רח' הדסה
מסעדת אגד, תחנה מרכזית
בורגר ראנץ, שד' יעלים

צומת מגן
מסעדת "פז", צומת מגן
(במועצה האזורית אשכול)

אילת
מסעדת הללויה של דהאן עמרם
בורגר ראנץ, מרכז אדום

לכיסוי חלק מההוצאות הכרוכות במבצע ובעיקר הפרסום בעתונות של המסעדות המשתתפות, תשלם כל מסעדה המבקשת להצטרף סכום של 100 ש"ח.

לנוחותם של בעלי מסעדות ובתי אוכל (כולל מסעדות בבתי מלון) שעדיין לא הספיקו להרשם למבצע, רצ"ב תלוש אותו יוכלו למלא ולשלוח בהקדם.

לגזור ולשלוח

לכב' לשכת הבריאות המחוזית/הנפתית
....
....
הנדון: השתתפות במבצע "ישראל לובשת נקיון - נקיון זה בריאות" (מסעדות ובתי מלון)
אני החתום מטה מר .... בעל מסעדה ....
הנמצאת ברחוב ....
מבקש לרשום אותי כמשתתף במבצע "ישראל לובשת נקיון - נקיון זה בריאות".
רצ"ב המחאה ע"ס 100 ש"ח לפקודת האגודה למען שירותי בריאות הציבור
תאריך .... חתימת המבקש ....

משרד הבינוי והשיכון

הודעה לקבלנים מורשים לעבודות ממשלתיות

ניתנת בזאת אורכה להחזרת הטפסים לחידוש הרישום לקבלנים עבור עבודות ממשלתיות עד ל-15.4.88.

קבלנים אשר לא קיבלו הטפסים מתבקשים לפנות מיד לאינג'י מ. מרחב, יו"ר האגודה לקביעת סדרי מסירת עבודות הממשלה לקבלנים, אגף התכנון והנדסה, משרד הבינוי והשיכון, ת.ד. 18110, ירושלים.

לקבלת הטפסים ניתן גם להתקשר לטלפון מס' 277179 (02)

רישום קבלנים מוכרים אשר לא יחדשו רישומם עד לתאריך הנ"ל יבוטל.

ההסתדרות הכללית של העובדים בא"י – הוועד הפועל
המרכז לתרבות ולחינוך
המחלקה להשכלה גבוהה

ערב עיון בנושא

"שירו לנו משירי ציון"

(עם הופעת ספרו של פרופ' הלל ברזל "שירת חיבת ציון" בהוצאת "ספרית פעלים")

משתתפים:
שמעון אביזמר – יו"ר המחלקה להשכלה גבוהה – פותח ומנחה
פרופ' צבי לוז – אוניברסיטת בר-אילן
נתן שחם – סופר, עורך "ספרית פעלים"
פרופ' הלל ברזל – המחבר, אונ' בר-אילן
אמנים:
מירי אלוני – שירה
יעל צדוק – קריאה

יתקיים מחר, ביום שני, י' בניסן תשמ"ח, 28.3.88, בשעה 17.30, בבית הועד הפועל, באולם הישיבות, קומה 7, רח' ארלוזורוב 93, תל-אביב.

אוניברסיטת תל-אביב

משרדי האוניברסיטה
יהיו סגורים בפסח

החל מיום שישי 1.4.88, י"ד בניסן תשמ"ח
עד יום שבת 9.4.88, כ"ב בניסן תשמ"ח

בברכת
חג שמח

ביה"ס לאפיה אמנותית
ממשיכה ההרשמה לקורסים בהדרכת
שף

הנס ברטלה

מטרת הקורסים: העמקה והעשרת הידע בכל הנושאים הקשורים לאפיה, קישוט עוגות ומנות אחרונות.

לקבלת פרטים וטופסי הרשמה יש לפנות ל"הנס ברטלה בע"מ", רמז 22 יהוד, טל' 03-362094.

החוג לקידום השיתוף והניהול העצמי
סימפוזיון על

"עתיד הרעיון השתופי בישראל"

לזכרו של אשר מביב ז"ל

יתקיים ביום ב' 28.3, בשעה 16.30
באולם העיון ביד טבנקין – אפעל

למכירה בגן יבנה

זכויות חכירה מקק"ל של:
בית מגורים
שה"כ שטחים בנויים כ-233 מ"ר.
העומד על מגרש של 1379 מ"ר.

בדבר פרטים לפנות לכונס הנכסים הח"מ.
המכירה כפופה לאישור של יו"ר ההוצל"פ בפתח-תקוה.

יעקב לוי, עו"ד
כונס נכסים
טל. 03-724688

למכירה

דירת בת 2 חדרים והול
בקומה א', ברח' חיים עוזר 15
בפתח-תקוה

ניתן לראות את הדירה ביום ד', 30.3.88, בשעות 17.00 עד 18.30.
תוקף העסקה מותנה בקבלת היתר מביה"מש, ואין הח"מ מתחייב לקבל כל הצעה.

א. בנימין, עו"ד
מנהל עזבון פפי שפרמן ז"ל
רח' ה' באייר 14, תל-אביב, 03-218961

מדינת ישראל
חוק התכנון והבניה תשכ"ה-1965
מרחב תכנון מקומי מטה אשר

הודעה בדבר אישור תכנית מפורטת

נמסרת בזה הודעה, בהתאם לסעיף 117 לחוק התכנון והבניה, תשכ"ה-1965, כי הועדה המחוזית לתכנון ולבניה מחוז הצפון, אישרה תכנית מפורטת הנקראת "תכנית מפורטת מס' 5346 – חלוקה מגרשים מחדש – מושב בקעת שהודעה על הפקדתה, יחד עם התשריט המצורף אליה, פורסמה בילקוט הפרסומים מס' 3384 מיום כ"ד אלול התשמ"ו 28/9/86 עמוד 3351
אלה הם השטחים הכלולים בתכנית: גושים בשלמותם: 18152, 18153, 18163, 18336 חלקי גושים: 18151, 18157, 18158, 18160, 18161, 18240.
עיקרי מטרת התכנית: א. ביטול ואיחוד חלקות קיימות וחלוקתן מחדש בהתאם למצב הקיים והפיתוח בעתיד; ב. ביטול דרכים קיימות והתווית דרכים חדשות.
התכנית האמורה, בצורה שבה הועדה המחוזית אישרה אותה ביחד עם התשריט המצורף אליה, הופקדה במשרדי הועדה המחוזית האמורה וגם במשרדי הועדה המקומית לתכנון ולבניה מטה אשר שבכתובתה האמורה מטה אשר.
וכל המעוניין רשאי לעיין בה ללא תשלום בימים ובשעות שהמשרדים האמורים פתוחים לקהל.
תאריך: ז' באדר התשמ"ח 25.2.1988 — עמוס קלעגלי – יושב ראש הועדה המחוזית לתכנון ולבניה – מחוז הצפון

חוק התכנון והבניה תשכ"ה-1965
מרחב תכנון מקומי הגליל העליון

הודעה בדבר אישור תכנית מפורטת

נמסרת בזה הודעה, בהתאם לסעיף 117 לחוק התכנון והבניה תשכ"ה-1965, כי הועדה המחוזית לתכנון ולבניה מחוז הדרום, החליטה לאשר תכנית מפורטת הנקראת תכנית מס' 4926 – חלוקת מגרשים מחדש, כפר יובל. גושים: בשלמות: 13267, 13269. בחלקים: 13174-13179, 13181, 13228, 13231-13232, 13261, 13270, 13460, 13461.
ועיקר הוראותיה: א. ביטול ואיחוד חלקות קיימות וחלוקתן מחדש בהתאם למצב הקיים ופיתוח בעתיד; ב. ביטול דרכים קיימות והתווית דרכים חדשות; ג. שינוי תכנית מתאר וביטול כל תכנית קודמת בכל הנוגע לחלוקה המפסח רישום; ד. קביעת מספר נחלות (חלוקה א') ומגרשים לבעלי מקצוע.
אשר הודעה על הפקדתה יחד עם התשריט המצורף אליה, פורסמה בילקוט פרסומים מס' 3291 מיום 12.1.86 עמוד 1186
התכנית האמורה שבה אישרה הועדה המחוזית ביחד עם התשריט המצורף אליה הפקדה במשרדי הועדה המחוזית האמורה וכן במשרדי הועדה המקומית לתכנון ולבניה גליל העליון וכל המעוניין רשאי לעיין בה, ללא תשלום, בימים ובשעות שהמשרדים האמורים פתוחים לקהל.
י"ד באדר התשמ"ח 3.3.1988 — עמוס קלעגלי יו"ר הועדה המחוזית לתכנון ולבניה צפון

חוק התכנון והבניה תשכ"ה-1965
מרחב תכנון מקומי ירושלים

הודעה בדבר אישור תכנית מפורטת

נמסרת בזה הודעה, בהתאם לסעיף 117 לחוק התכנון והבניה, תשכ"ה-1965, כי הועדה המחוזית לתכנון ולבניה מחוז הצפון, אישרה תכנית מפורטת הנקראת "תכנית מפורטת מס' 5462 – חלוקת מגרשים מחדש, שאר העוקבים"
שהודעה על הפקדתה, יחד עם התשריט המצורף אליה, פורסמה בילקוט הפרסומים מס' 3404 מיום כ"ה בחשון התשמ"ז 27/11/86 עמוד 267.
אלה הם השטחים הכלולים בתכנית: גושים בשלמות: 11768. חלקי גושים: 12189, 12190, 11757, 11759, 11767, 11881, 11862-11864.
עיקרי מטרת התכנית: א. ביטול ואיחוד חלקות קיימות וחלוקתן מחדש בהתאם למצב הקיים ופתוח בעתיד; ב. קביעת יעודי אזורים; ג. ביטול דרכים קיימות והתווית דרכים חדשות; ד. ביטול מקרקעי יעוד והעברתם למקרקעי ציבור
התכנית האמורה, בצורה שבה הועדה המחוזית אישרה אותה ביחד עם התשריט המצורף אליה, הופקדה במשרדי הועדה המחוזית האמורה וגם במשרדי הועדה המקומית לתכנון ולבניה ירושלים שבכתובתה
וכל המעוניין רשאי לעיין בה ללא תשלום בימים ובשעות שהמשרדים האמורים פתוחים לקהל.
תאריך: ז' באדר התשמ"ח 25.2.88 — עמוס קלעגלי – יושב ראש הועדה המחוזית לתכנון ולבניה – מחוז הצפון

מרחב תכנון מקומי – "השומרון"

הודעה על פי סעיף 5א לחוק התכנון והבניה

מינהל מקרקעי ישראל והמועצה המקומית אור עקיבא הגישו הצעה איחוד וחלוקה בשטחים אלה:
גוש 10635 חלקות 29, 48, 80–103, 108–111, 113–170
גוש 10646 חלקות 71–120, 123, 125, 126, 128, 131–149, 151–164, 168, 170.
הצעת החלוקה כוללת ממשת מתכנית מאושרת ש/385 כמפורט להלן:
1. המגביל בין מגרשים ציבוריים ד' רח' (חלקות 116, 117, 118 בגוש 10646) הוסט דרומה.
2. מגרשים 29, 212, 213, 221, 222, 224 ו-235 בגוש 10635 מסומנים קטן מהדרוש.
3. שינוי גבול מגרש 207 לאורך מגרשים 209, 210, 211 בגוש 10635.
4. שינוי גבול בין מגרשים ציבוריים כ' רח' (חלקות 110, 111) בגוש 10635.
התנגדות מסמכת בכתב אפשר להגיש תוך 14 יום מפרסום הודעה זו לועדה המקומית השומרון (ת.ד. 58 זכרון-יעקב – 30950).
שלום ברזילי יו"ר הועדה המקומית לתכנון ולבניה – השומרון

בית המשפט המחוזי
בתל-אביב-יפו
תיק ה"פ 185/88

הבקשה: עמידר החברה הלאומית לשיכון עולים בישראל בע"מ

נגד
המשיבה: ליסריך (גלבשט) שרה, ת.ז. 65138695
אל: שרה (גלבשט) ליסריך המשיבה:
לאור יום נד, כי ביום 24.2.88 הגי שה עורך, פרי"ד המבקשת, תובענה כדרך 185/88 (להלן "התובענה"), מומנה המזמינה רישום זכות הכר לזה על שמך בחלקיה הידועים כתוקפה 246/76, בגוש 6535, ולפי כי ביום 12.4.88, בשעה 8.30, יתקיים דיון בתובענה הנ"ל בפני כבוד השופ טים מזהר, בבית המשפט המחוזי בתל-אביב. ובדין יתבקשו הכיבוש להת סעד כבר פרט בתובענה. אם לא תופיעי לדיון כאמור לעיל תאו לא תגישי תצהיר תשובה, הוא המבקשת, תהיה לך כל מסקרין שלא בפניך.
עמידר ... מאיר
פרקליט בדין

פר/3104
מקורות בפשיטת הרגל (נוסח חדש) תש"ם-1980

צו כינוס נכסים ואסיפה ראשונה

שם החייב, תאורו ומענו: אלהאם באסילה, ת.ז. 5440579, סאמי באסיר לה, ת.ז. 5584123, שותפים. בית המשפט המחוזי של חיפה, תיק אזרחי 100/88. תאריך צו כינוס: 10.2.88. תאריך האסיפה הראשונה, השעה והמקום: 11.4.88, בשעה 9.30 במשרד הכונס הרשמי, רח' שמריהו לוין 3, חיפה.
ע.ל. קציר, עו"ד
סגן הכונס הרשמי

פר/3256
פקודת החברות

צו פירוק ואסיפות ראשונות

שם החברה: סמקס פקסמיל בע"מ – מנוהלת בפירוק, רח' המגינים 25, חיפה. בית המשפט המחוזי חי פה, תיק אזרחי 1815/86. תאריך צו הפירוק: 4.2.88. היום והמקום לאסי פות ראשונות: 28.3.88, במשרד הכונס הרשמי, רח' שמריהו לוין 3, חיפה. נושים בשעה 9.00, משתת פים בשעה 9.30.
ע.ל. קציר, עו"ד
סגן הכונס הרשמי

פר/3107
פקודת פשיטת הרגל (נוסח חדש) תש"ם-1980

צו כינוס נכסים ואסיפה ראשונה

שם החייב, תאורו ומענו: עמיר סו סור, ת.ז. 2328412. בית המשפט המחוזי של חיפה, תיק אזרחי 125/88. תאריך האסיפה הראשונה, השעה והמקום: 11.4.88, בשעה 9.30 בבוקר במשרד הכונס הרשמי, רחוב שמריהו לוין 3 חיפה.
ע.ל. קציר עו"ד
סגן הכונס הרשמי

בנק ישראל

הודעה על תוצאות מכרזים

ביום 24.3.88 הרצעו לציבור איגרות חוב באמצעות מכרזים.

להלן פירוט הסדרות שהונפקו ותוצאות המכרזים.

סדרה	הצמדה	מחיר המכירה	שיעור ההקצאה ב-%	הכמות שנמכרה במליוני ש"ח
"שגיא" 14223 ד'	מדד	100.5	47.47	30
"גליל" 5603 ב'	מדד	96.0	21.61	20

המנות במחירים הגבוהים ממחיר המכירה סופקו במלואן.
המנות במחיר המכירה סופקו בחלקן לפי שיעור ההקצאה הרשום לעיל.
המנות במחירים נמוכים ממחיר המכירה לא סופקו.

משרד החינוך והתרבות
מרכז ההסברה

עיריית הרצליה

כנס הפסח של המכון לחוקרי תעמולה ע"ש הארי קארן – הרצליה

בנושא: **תקשורת וטרור**

ייערך ביום שלישי, י"ח בניסן, ג' חוהמ"פ (5.4.88), בבית "יד לבנים", רח' וולפסון, פינת בן-גוריון בהרצליה (ליד תחנת "אגד" המרכזית).

בתכנית:
09.00 – **התכנסות וכיבוד קל**
09.30 – דברי פתיחה: ראש עיריית הרצליה מר **אלי לנדאו**
09.35 עד 10.30 – **תיאטרון הטרור** – ד"ר גבריאל וימן, החוג לסוציולוגיה, אוניבר. חיפה.
10.30 עד 11.30 – **הטרור המודרני ואמצעי התקשורת** – ד"ר אריאל מררי, ראש פרויקט הטרור, המרכז למחקרים אסטרטגיים ע"ש יפה, אוניברסיטת תל-אביב.
11.30 עד 12.30 – **קולנוע אש"ף והטרור** (בלווי קטעי סרטים בהפקת אש"ף) – ד"ר ברוך ניטלים, המכון לחוקרי תעמולה ע"ש הארי קארן – הרצליה.
12.30 עד 13.30 – הפסקת צהרים.
13.30 עד 14.30 – **ישראל על מסך הטלוויזיה בארה"ב**
(בלווי קטעים ששודרו על-ידי רשת סי.אן.אן. האמריקאית) – טרמייק גרוסמן, כתב ראשי – רשת סי.אן.אן. בישראל.
14.30 עד 14.45 – הפסקה וכיבוד קל.
14.45 עד 16.45 – **רב שיח:** התקשורת כמכשיר באסטרטגיה של הטרור, והשיבות ההגנה על "זכות הציבור לדעת"
משתתפים: מר אבי פזנר – יועץ ראש הממשלה לתקשורת
מר חיים יבין – מנכ"ל הטלוויזיה הישראלית
תא"ל אפרים לפיד – דובר צה"ל
מנחה: מר שלמה נקדימון – "ידיעות אחרונות"
16.45 עד 17.00 – סיכום.

דמי ההשתתפות בכנס – 20 ש"ח (תרומה לקרן הפיתוח ע"ש הרב"ד מורטון). פרטים והרשמה מוקדמת: המכון לחוקרי תעמולה ע"ש הארי קארן, בית יד לבנים, הרצליה, טלפון: 052-573736, 052-551011.

חיסול המלאי
ביגוד בהנחות דרסטיות
לסקי-שלג ולאופנועים
המרכז לסקי
מונטיפיורי 43 . 290645

משרד התחבורה
אגף הרישוי

לידיעת בעלי רשיונות נהיגה ורכב

1. במסגרת יציאתם של עובדי המדינה לחופשה מרוכזת בחג הפסח ישהו עובדי משרד התחבורה ובכללם עובדי אגף הרישוי בחופשה מרוכזת מיום ו' ערב חג הפסח התשמ"ח (1.4.88) ועד יום ו' כ"א ניסן (8.4.88)
2. לנהגים אשר רשיונותיהם נפסלו ותום הפסילה יחול במהלך החופשה, מוצע לפנות לפני מועד החופש למשרדי הרישוי לשם קבלת רשיונות זמניים.
3. לנהגים אשר מועד חידוש רשיונות הרכב שלהם חל במהלך הפגרה מוצע לפנות לפני מועד החופשה למשרד הרישוי.
4. במהלך הפגרה יפעלו מרכזי מידע טלפוני לציבור בנושאי חידוש רשיונות רכב ונהיגה בין השעות 08.00–13.00, בטלפונים: 03-899560, 03-899569, 03-899559

קבלת מודעות ל"מעריב" היום עד שעה 18.00
בבית מעריב – רחוב קרליבך 2, תל-אביב, ☎ 03-5611111

هكذا من الاصل

هكذا من الأصل

הצעות עבודה

עבודה

3000

מפתח ל"עבודה"
(מדורי המשנה מסודרים על-פי סדר הא"ב)

3020	אופטיקאים
3030	אחזקה ותחזוקה
3040	אחיות ובח עזר
3060	אינסטלציה
3070	אריזה וסריגה
3075	ביטוח
3077	בייביסיטר/לויה
3080	גזירה ותפירה
3090	דיילות והדרכה
3100	דפוס
3120	הובלות והסעות
3140	חוקרים
3160	חיילים משוחררים
3200	חשמל ואלקטרוניקה
3220	טבחים וקונדיטורים
3240	טכנאים/הנדסאים
3280	יהלומים ומלטשים
3283	כימאים
3286	כלכלה וניהול עסקים
3290	לבורנטים ורוקחים
3295	מבית לבית
3297	מדריכים/ות
3300	מהנדסים ואדריכלים
3320	מוכרים/ות וקופאים/יות
3330	מוסיקה ובמה
3340	מורים ומשגיחים
3350	מכירות
3355	מחשבים ותוכנה
3360	מוסכים
3361	מכונאי תעשיה
3363	מסגרות ומכלאות
3365	מפיצים ומקדמי מכירות
3380	מפעילי ציוד מכני
3385	מצילים
3390	מרצים
3400	נערים ונערות
3440	נהגים
3450	נותני שירותים
3460	ספרנים/יות
3480	ספרות וקוסמטיקה
3490	ספרים/יות
3500	עובדי בניין
3505	עובדי חקלאות וגינון
3510	עובדי מוסך
3520	עובדי מתכת
3540	עובדי ניקיון
3560	עובדי מזון וקצביה
3600	עורכי דין
3620	עורכי דין
3640	פועלים/ות
3645	פיזיותרפיסטים ומעסים
3650	פיסיקאים
3680	פסיכולוגים
3720	פקידות וקלדנות
3722	פרסום
3725	צבעים
3730	צילום והסרטה
3733	ראיית חשבון וחשבונות
3736	רופאים
3740	רפואה ועזרים
3760	שוליות/ים
3800	שמירה ואבטחה
3845	שרברבים ומיזוג
3860	תרגום ועריכה
3880	ביקוש עבודה
3920	הכשרה לעבודה

למפעל לחוזר "קסט" + רשיון נהיגה אחזקה. הטרגן 15 תל־אביב. (25956)

צמל

דרוש:

מפקח

על קדום החנוך הטכנולוגי מדעי בהתיישבות

כישורים

* מהנדס במקצועות החשמל או הסכונות בעל נסיון בהוראה
* רצוי נסיון בסינהל חינוכי ובתעשייה
* רצוי נסיון בחינוך טכנולוגי מדעי בהתיישבות

נא לפנות למח' כח אדם, רח' קהילת קיוב 15, תל־אביב טלפון: 03-497444

(23194)

לרשת חנויות ארצית

עוזר למבקר הפנימי של החברה

(23577)

STATUS

איוש והשמה לבכירים

מקבוצת O.R.S

טלפון: 03-202460 אסתר
כיכר נמיר 130 תל־אביב

*

מהנדס ייצור

3-2 שנות נסיון בתחום מערכות – מיתן אחריות למערכת לוגיסטית ייצורית, נסיון על MICRO-VAX, HP-3000 שליטה בקובל, רצוי נסיון עם מערכות ייצור – גוש דן

*

מהנדס ייצור לעסק יזרעאל

4-3 שנות נסיון בתחומי בדיקות בלבליות, ניתוחי יעילות ובקרת איכות בתחומי הנדסת ייצור

*

כלכלן/מהנדס ייצור

4-3 שנות נסיון בתמחיר, ניתוחי כדאיות, הבנה ניתוח של מאזנים – לת"א

אנשי מכירות בתחום מחשבים

3-2 שנות נסיון בתחום מחשבים אישיים או מכירות בתחומי תוכנה (לביטוח ופיננסים), הכירות טובה של השוק, נסיון מוכח במכירות – לת"א

*

כתב טכני

4-3 שנות נסיון בכתיבה טכנית, רקע באלקטרוניקה, אנגלית ברמת שפת אם – לגוש דן

*

תוכניתן

שליטה ב-COBOL, נסיון בתחום הביטוח האלקטרוני – תוכנה! 3-2 שנות נסיון – לת"א

*

מנהל מחסן תוצרת ומשלוחים

ניהול צוות של כ-50 איש, מערך ממוחשב, אחריות לוגיסטית על המשרות, נסיון ניהולי מוכח בתחום זה – לגוש דן

*

איש מכירות

לחברת יבוא ושיווק בתחום חומרי עזר לתעשיית המזון, התרופות והקוסמטיקה. השכלה: כימיה/ביולוגיה, אנגלית טובה מאוד, 3-2 שנות נסיון – לת"א

* *

לחו"ל!!!

למדינה במערב אפריקה

דרושים

מנהל מחלקת מיזוג אויר

הנדסאי/מהנדס קירור

מנהל מחלקת תקשורת וחשמל הנדסאי/מהנדס

התמחות בתחום תקשורת, מיתוג, אלקטרוניקה, נסיון בשיווק, שירות, התקנות והפעלה של מרכזיות, אנגלית טובה מאוד. יכולת ניהול של צוות מקומי, חוזה ל-3 שנים. תנאים טובים למתאים ולמשפחתו

* * *

נא להתקשר לאסתר או חוית טלפון: 03-202460, 03-285261 לשלוח קורות חיים מודפסים בשני העתקים, תוך ציון המשרה המבוקשת O.R.Status כיכר אתרים 130 ת"א.

(23120)

דרוש אדם אחראי לחנות, רצוי רקע מכר 03-344672 (19708)

לחברה המארגנת תערוכות בחו"ל דרוש/ה מקצועי/ת מכירות הכר/ת עב־רית אנגלית ידע בהדפסה 03-223704 (14003) 03-240952

(14135) "איכות"

(16673) 03-418117

(21771)

(26170) 03-774422

למפעל תעשייתי

בגוש דן דרושים:

מבקרי איכות

בתחום המזון

* השכלה תיכונית
* עבודה ב-3 משמרות
* הכשרה תנתן תוך כדי עבודה
* מגורים באזור עדיף

המתאימים יפנו למחלקת כוח אדם טלפון 03-7552355/6

(26252)

(19866) 03-492590, 03-492653

(15667)

(15678) 03-622561

צמל

לסמכללה הטכנולוגית "עמל" א' פתח תקוה־אלקן רח' רמז 38 טל': 03-911732

דרוש/ה מיד!!

מורה לספרות

● חצי משרה

*

לסמכללה הטכנולוגית העירונית "עמל" ביה"ס מקיף עירוני ביה"ס למכאים והנדסאים רח' עקיבא שטן ב' מבריה טל': 06794990, 06794803

דרושים לשנה"ל תשמ"ט!!!

מורה למתמטיקה
● משרה מלאה

מורה לפיסיקה
● משרה מלאה

מורה לאנגלית
● משרה מלאה

מורה להסטוריה ותנ"ך
● משרה מלאה

מורה לספרות והבעה
● משרה מלאה

מורה לביולוגיה
● משרה מלאה

מורה לכלכלה
● חצי משרה

מורה לסוציולוגיה
● חצי משרה

מדריך של"ח
● משרה מלאה

מדריך לשרטוט ומכטרוניקה
● משרה מלאה

מדריך לעיבוד שבבי
● משרה מלאה

מהנדס אלקטרוניקה לינ"ד כולל הנחיית פרויקטים
● משרה מלאה

הנדסאי אלקטרוניקה
● משרה מלאה

מקצועות המינהל
● משרה מלאה

המועמדים מתאימים בעלי הכשרה ונסיון מתבקשים לפנות להנהלת ביה"ס

(26340)

(11032) 03-614372

(19723)

(20265) 03-611470

לחברת "קף 1" דרושים משקי הנדסה ומאבטחים קרביים

לעבודה קבועה או חלקית. תנאים טובים. 03-614211, 03-625768

(26287)

(8925) 03-625015

(13615)

(21284) 03-230048

(15544)

(18175)

(18531)

(20145)

STATUS

איוש והשמה לבכירים

מקבוצת O.R.S

טלפון: 03-202460 אסתר
כיכר נמיר 130 תל־אביב

מהנדס תעשייה וניהול
לעסק יזרעאל

4-3 שנות נסיון בתחומי בדיקות בלבליות, ניתוחי יעילות ובקרת איכות בתחומי הנדסת ייצור

*

מנהל מדור חשבונות כללי

B.A בחשבונאות או מרופלם בהנהלת חשבונות, נסיון בהנהלת חשבונות, 4 שנות נסיון בעבודה עם מערכות ממוחשבות גדולות, יכולת ניהול – לגוש דן

*

כלכלן

4-3 שנות נסיון בתמחיר, ניתוחי כדאיות, הבנת מאזנים, ניתוחים, יכולת ניהולית – לת"א

*

איש מכירות
לחברת יבוא ושיווק

בתחום מוצרי עזר לתעשיית המזון, התרופות והקוסמטיקה, אנגלית – שפת אם או ברמת שפת אם – חובה! השכלה – כימיה ביולוגיה, 3-2 שנות נסיון בתחומים הנ"ל

*

רכז ארצי
למוצרי – פסם לת"א

3-2 שנות נסיון בניהול "ייצור" במשמרות, רצוי – השכלה אקדמית, רשיון נהיגה. יכולת טובה בזיהוי אנשים

* * *

נא להתקשר לאסתר או חוית טלפון: 03-202460, 03-285261 או לשלוח קורות חיים מודפסים בשני העתקים, תוך ציון המשרה המבוקשת O.R.Status כיכר נמיר 130 ת"א.

(21964)

למלון באזור הרצליה דרושים/ות בדחיפות:

חדרניות
משרה מלאה/חלקית

מלצרים/ות
בעלי נסיון + הופעה + אנגלית

טבחים
בעלי נסיון למשמרות

קופאים/ות
למשמרות

טכנאי קרור ומיזוג

מזכירה
דוברת אנגלית

טלפון 03-9342038/9, 03-9904187

(7527)

(8026)

(11085) 03-622960/9

(13903) 03-7511778

(14185) 03-624678, 03-5742354

(21979) 03-831372

(21986) 03-473936

(22163)

(22938) 03-453641

(25757) 03-295020

דרוש זוג מטבחה + רכב + נשק (94) 03-5131637

(227) 03-297013

(1586) 052-23345

(15708)

(24021) 03-9220441, 03-915808

(25657)

(1487) 053-28290

(10852) 08-464667

(11009) 03-9342276

(15794) 08-245330, 08-230955

(15813) 08-228973

(15954)

(16154) 03-9301991

(16392)

(16435)

(16571) 17:00-10:00

(16726) 17:00

(16815)

(16911) 03-916224, 03-900648

(17017)

(18010)

דרושים עובדים לא מקצועיים לעבודות פיברגלס למפעל בדרום ת"א

טלפון 03-812738

(26262)

למפעל לייצור מכונות בגוש דן דרוש מנהל ייצור

(26298)

(16798) 03-594831

(16804) 03-594831

(23465)

(24695) 03-292922

(26368)

(18693) 03-7516042

(18820) 03-768077

5,000 דולר לדוגמניות הרפתקניות לליווי וארוח תיירים ואנשי עסקים

ב"אלקטיס" החברה הבכירה לליווי וארוח לאורחים, תיירים ובעלי רמה 03-204316

(23545)

(24564)

(6845) 03-9229118

לעבד דרוש/ה רכז/ת כוח אדם

* קידום מכירות ● עבודת שטח או משרד ● קשר עם לקוחות
* השמת עובדים ● בעל/ת רכב

03-5448095/6

(20866)

לאישיות ציבורית דרוש עוזר פוליטי בעל השקפות לאומיות

נא לפנות בכתב עד בציון קורות חיים בעל טבר טכקום לת"ד 11010 ת"א 61110

(22436)

(20101) 03-661604, 03-661610

(20662)

(9966)

(20795)

(48) 03-297013

בית אבות

(24526)

(25570) 03-746459

(24711)

(24738)

(24813)

(25146)

1250 ויותר!! למיון דואר בין 21:00 ל-04:00 לפנות בוקר

(26630)

(24821) 03-294733

(25545)

שכר גבוה לבעלי כושר פיזי אפשר גם בשבוע הפסח בלבד

(26607)

(15734) 03-533343

(16604)

(17733) 052-25368, 052-446084

(21899) 03-5449810

(24230) 03-291625

(24581)

(15594)

(15939) 03-653598

(18705) 052-557851

(18781) 03-7515134

(20530) 03-9227815

(22000) 03-331019

(26008)

(16849) 03-5467957

(23268) 03-479487

(15295) 03-426297/4/5/6

(8800)

(24445) 03-7524224

(24458) 03-5522743

(26391) 03-266513

(14677) 9:00-13:00

(17198) 03-475730

(17058) 03-5592347

(17059) 03-771087

(17105) 03-7524921

(17176) 03-7524224

(17574)

(26453) 03-702148

(26494) 03-702148

(26497)

(17231) 052-917318

(17232) 052-917318

(17236) 052-917318

לשמש כבא, מיקודן, והשמירי 57 (17233)

(25570)

(17480)

(17487) 03-332141

(18137) 05-772436

(18234) 16:00-08:00

(25605) 03-9232748

(18172) 03-7523048

(18291) 052-910562

(18219)

(21038) 03-290316

(21128) 03-290459, 13:00

(73851) 03-8103667

(8807) 03-5440222

(23564) 03-245631

(16607)

(12702)

(18605) 03-5708337

(21795) 03-9611545, 03-9613850

(24914) 052-448212

(19016) 03-7518414

(24888)

(19532) 03-295601

(19543)

(19594) 052-551807

(24844) 03-476060, 03-496363

(24880) 03-7526434

(24920) 03-372630

(21287) 03-9342038

(7289) 03-296846

(20508)

(21475) 12:00-08:00

(21586)

(22260) 03-5366035

(23251) 03-283677

(24935) 03-702148

(25209)

(25217) 03-702148

(26587)

אופטיקאים

3020

(24331) 052-554540

אחזקה ותחזוקה

3030

(17268) 052-917318

(17640) 03-381663

(21027) 052-916724

אחיות ובח עזר

3040

(23192)

"רוחמה"
טיפול סיעודי

לקשישים חולים נכים

03-848745 03-844055

(26806)

(19588)

(24826) 06-758303, 06-758388

(14881) 03-228747

(21890) 03-9661445

(8629) 03-918715

(23610) 08-593524

(22776)

סיעוד
שרותי אחיות פרטיות וחובשים

החברה המובילה בישראל!
צוות מקצועי ומיומן לחולים, מחלימים, נכים קשישים ויולדות בביה"ח ובבית

02-636505, 03-737947
04-381111

שרות אמין ויעיל

טיפולים
שרותי משפחות בע"מ

משפחות מסורות

בחסות חברת סיעוד

04-386590, 03-7512854

(15825)

ס.ל.ע. – סיעוד, ליווי ועזרה
24 שעות ביממה
03-242142 03-221573
מסריק 17 ת"א

(23423)

"אדם לשרות אדם"

ארגון הגג לטיפול סיעודי
מוקד לסיוע סיעודי
24 שעות ביממה
בבית ובבית החולים

אחים/ות חובשים/ות

מיטה לחו"ל

מלווים לנכי צה"ל

מחוז ת"א וגוש דן
03-5464293/395/815
03-5461727/8
מחוז חדרה, נתניה והשרון 06-322699
מחוז ירושלים רח' בן־יהודה 34 (מגדל העיר)

שרות עם כל הלב!

(24669)

(20689)

לבית אבות
משמרת מרפא בר"ג
אחים/ות מוסמכים/ות ומעשיים/יות

03-734124/5/6

(15779)

(18608) 03-210684

(19682) 052-914474, 052-916724

(25892) 03-330851

(26157)

(16633)

(9461) 03-204451

אנגלו סכסון
שרותי אחיות
03-228747
03-210604

(23821)

אינסטלציה

3060

(15089) 03-349536

(17365)

אריגה וסריגה

3070

(17266) 052-917318

(21750) 03-9234187

ביטוח

3075

(12914) 03-5466326

(16227) 03-310222

(26570) 03-225083

(9983)

(21938)

(16293) 03-292836

(20421) 03-611016

(19330) 03-314056, 03-323501

(24716) 03-7522020

(25565)

(11953) 052-545626

(15035)

(18735) 03-292836

(16847) 03-860203, 03-590914

(25447) 03-374646

בייבי/ות לויה

3077

(20281) 052-25678

(7186) 03-22486

(23604)

גזירה ותפירה

3080

(6534) 03-284220

(9129)

(15788) 03-615849

(21181)

(22443) 03-767214

בראשל"צ דרושה תופרת לתפירה (21905) 03-9482107

"ל"א.ו.ת."

★ נוזן בדים
★ שתאי/ת מנוסה
★ עובד סריגה מקצועי

תנאים טובים למתאימים
03-371465

(19465)

(15088) 03-200379

(16120) 03-614486

(20266) 03-280010

(7701) 03-657875

(7821) 03-811616

(15186)

(21591) 052-559926

(21947) 052-85174

(23290) 03-459246

(24363) 03-5101611

(10859)

(16521)

(18823)

(18983)

(19089)

(20802)

(24307) 03-650967

(16908) 03-287848

(15686) 03-5518722

(17716) 03-224516

(17617)

(25702)

(25735)

(15778)

(15782)

(15831)

(17240)

(17490) 03-908057

(19598)

(18956) 03-426515

(7400)

(6032)

(21407) 03-663979

(23071)

(24858)

(21861)

(20618)

(23512)

(23417)

דיילות והדרכה

3090

(18731)

(18314)

(19520) 03-7537866

(24890)

מדפיס
מעולה
ל־G.T.O
2 צבעים

עמל
לרשת הלימודים
תשמ"ט
דרוש/ה
מנהל/ת
לביה"ס המקיף עירוני
"עמל" צפת
תיאור תפקיד
המנהל
1. ייזום, תכנון ביצוע ופיקוח על כל הפעולות החינוכיות והמינהליות של המוסד.
2. אחריות לכח אדם וניהולו.
3. אחריות לביצוע תפקוד המוסד בהתאם לחוקים ולנהלים.
4. אחריות למבנה המוסד לציוד המקצועי ולתקינות תחזוקתם
דרישות המשרה
● השכלה גבוהה ומושלמת (רצוי ברמה של MA או M.S.c)
● רשיון הוראה קבוע
● נסיון של 5 שנים לפחות בהוראה וביהול ביה"ס על יסודי
● כושר הדרכה בעבודה פרטנית
● כושר ניהול מו"מ עם גורמי חוץ ויחסי ציבור תקינים
● בקיאות בעקרונות מינהל חינוכי
● כושר ניהול משק של מוסד חינוכי כולל מעבדות וסדנאות מקצועיות
● נסיון בפעולות של חינוך חברתי ופעילות עם צבור ההורים
המועמדים המעוניינים באחד התפקי־ דים מתבקשים לפנות בכתב וצירוף תולדות חיים, תעודות והמלצות לנהל המחלקה הפדגוגית של "עמל" רח' קהילת קיוב, 15 תל־אביב מיקוד 69410
המועד האחרון להגשת הצעות 10.04.88

מזכירה
אנגלית
ידיעה בהדפסה, סידור תפקידים, מלקס, לעבודה בת"א, משרה מלאה.
תנאים טובים למתאימה
"אגן ת"
03-371465

המכון לצרכן
רשת מרכזים לצרכנות
הועת בן־יהודה 37, ת"א
מיקוד: 63807
מזכירה
בכירה
לניהול משרד
ועבודות מזכירות
● כושר ארגון וסדר ברמה הגבוהה ביותר!!
● יכולת עבודה בלחץ
● יחסי אנוש
● גיל 28–45
● השכלה תיכונית ומעלה
● נסיון מוכח והמלצות

לקאורטים
"גיהתשרוכה" ת"א
דרושה
מזכירה מנוסה

הצטרף
להצלחה!
לחברה צעירה ודינמית
העוסקת בפיתוח ושיווק
מאגרי מידע
דרושים/ות
לפרויקט עבור מצליח
3 אנשי מכירות
נוספים

ל"ארובים בע"מ"
הנדסאי/מהנדס

לסטודיו הכט
עיצוב גרפי
דרושה
מזכירה

מהנדס
אלקטרוניקה
בכיר
עבור פרוייקט פיתוח
● חוגים נעולי פאזה (P.L.L)
● מערכות בקרה אלקטרומכניות
● מנועי R.E (אחת חלש)
● מנועי D.C BRUSHLESS
● יכולת לעבודה עצמאית ומוצלחת

למשרד אדריכלים
בגבעתיים
דרוש/ה
אדריכל/ית הנדסאי/ת

ביודוח
בי"ס תיכון מקיף
עמק הירדן
טלפון: 06-750803
דרושים
מורים
לשנת הלימודים
תשמ"ט
★ אנגלית
★ כימיה
יש אפשרות למגורים
באחד מקיבוצי הסביבה.

עמל
לביה"ס התיכון המקיף
"עמל" צפת
דרושים:
מורים לשנה"ל
תשמ"ט
למקצועות
הבאים:
● מהנדס
אלקטרוניקה
● עברית –
ספרות ולשון
● אנגלית
● מתמטיקה
● מזכירות וניהול
● פיזיקה
● היסטוריה
● תנ"ך
● גיאוגרפיה
מורים בעלי רשיון הוראה ונסיון מתבקשים לפנות להנהלת ביה"ס ת.ד. 163 צפת טלפון:
06-930144
06-930007

דרוש/ה מבאי/ת
הנדסאי/ת
או אדריכל/ית

למשרד מהנדסים דרוש/ה
מבאי/ת שרטט/ת
בעל/ת נסיון
בתכנון צנרת

I.M.S.I
שרותי כח אדם
דרושים עובדי ייצור
חרוצים

[illegible]

הכנס מן הארכיון

صكذا من الأصل

לך על בטוח לוח מעריב

קריירה ב'

דרושים סוכני מכירות מנוסים, שכר בסיס + עמלות. 03-291884 (23795)

איש/ת מכירות!! נמרץ/ה + רכב. למשרה מלאה. 03-5460515, 03-5461565 (15856)

לסוכנות בעמוד גדולה, מקדים/ות מכירות, נסיון קודם הכרחי. 03-281715 (16423)

סוכני מכירות אזוריים, 800 ש"ח + אחוזים + הוצאות. 03-5519578 (19743)

"המנון לצרכן" רשת מדריכים לצרכנות הוגנת דרושים:

מנהל/ת מכירות

- בעשר תפעול צוות נציגי מכירות
- יכולת מכירה לדרגים גבוהים
- גיל 28-45
- השכלה תיכונית
- בעל/ת רכב
- נסיון מוכח בתחום המכירות + המלצות הכרחיים!!

פניה בכתב בצירוף קורות חיים ל"המנון לצרכן" רח' קרליבך 12, ת"א 63807

*

נציגי מכירות

לקדם מכירות באמצעות הפרסום

- גיל מעל 25 ● בעלי רכב
- השכלה תיכונית ומעלה

לקביעת ראיון טלפוני: 03-655134, 03-650737/8 (26541)

איש מכירות לחברה מסחרית בענף החשמל בעל רקע טכני דרוש

לקידום מכירות בכל הארץ. רכב חובה. 052-84149 (21572)

לתשומת לב המפרסמים בלוח מעריב

כל הסעיפים להמשיך תפרסום את מודעותיהם לאחר הפרסום הראשון, מתבקשים להתקשר לטלפון 03-5611111 (בקו) ולמסור את מספר הפרסום הרצוי וכן את מספר הקוד כפי שהופיע בסוף המודעה.

הזמנות לפרסום מחדש הנה ללא תשלום ותוקפה עד 4 שבועות מיום הפרסום הראשון.

בקשות לפרסום חוזר יתקבלו כל יום עד שעה 18.00 ובערב שבת ועד שעה 11.00 בלבד.

הנהלת מעריב

דרושים אנשי מכירות בעלי ידע טכני + רכב. 03-614291 (18981)

לחברת "אודי כבישים" דרושים: מפעילי טרקטור חקלאי

בעלי רשיון מתאים, מגיפה לגורים בראשל"צ, רחובות, רמלה. 03-947943, בין השעות: 08:00-16:00, בערב: 03-340895 (26394)

לחברת "אודי כבישים" דרושים: מפעילים לשופל 950 L 955 ר

5 שנות נסיון, מגיפה לגורים בראשל"צ, רחובות, רמלה 03-947943, בין השעות 08:00-16:00, בערב: 03-340895 (26377)

לירוון חקלאות דרושים רכזים לאזורים חקלאיים בכל הארץ

● שכר בסיס + עמלות ● יצא אחר של הירוון בוויזי הצעה, סמינים, פרסום, הפיתות. מתאים לעבודה בשעות הפנאי. טלפון: 03-229164, 03-230245 (19665)

לקבוץ כפר רופין דרוש/ה מדריך/ה לחברת הנוער

רווק/ה בעל/ת נסיון בהדרכה בוגר/ת צבא

על המעוניינים/ות להתקשר לטלפון: 065-89111 בשעות העבודה עד השעה 14.00 (26429)

"אדם לשרות אדם" מוקד לסיוע סיעודי 24 שעות ביממה ★ מטפלות ועוזרות

דרושים/ות מטפלים/ות תובנים/ות וכ"ע לעבודה צמודה וקבועה, שכר גבוה + תנאים סוציאליים

★ מלווים לגבי צה"ל

אנגלו סכסון ★ מחלקת מטפלות ★ ת"א 03-228747

10 משרות פנויות לעובדות אריזה (בבל גיל) במפעל לתרופות וקוסמטיקה

בריאות תקינה ויכולת לעבוד בעמידה. עבודה קלה ונעימה ברב נקיון. מתאים לחשבת מוסד. לפנות לטל' 03-702148 (26490)

למשרד לייצוא בתל-אביב למשרה מלאה פקידה להדפסה + פלקס ממוחשב

אנגלית – חובה. טלפון: 03-5461303, 03-5461299 (14899)

לגדעון אוברזון רמתגן דרושה פקידת מלאי

להבנת תעודות משלוח, לא לפנות פלשכות. 03-7511627 (23533)

קלדניות עברית/אנגלית קלדניות אנגלית על מעבד תמלילים WANG

אפשרות לחצי משרה. תמוק. טלפון: 03-807618 (26822)

פקידה לעבודות מזכירות במשרה מלאה

ידע בסיסי באנגלית. ידע בהדפסה.

דרושה קלדנית-מרכזנית למשרה מלאה

למפעל גומי יצרני בחיפה דרוש/ה איש/ת מכירות

מנוסה לכל הארץ רצוי מהמרכז. לפרטים נוספים: 04-722325, 04-723794 (7804)

המועצה האזורית גן-רוה בית חנן ד.נ. עמק שורק לחוף פלמחים לעונת הקיץ 1988 דרושים מצילים

★ מציל בעל ותק 5 שנים לפחות (סוג 3)

★ מציל בעל ותק 5 שנים לפחות (סוג 2)

בבקר מרטים נוספים נא להתקשר 03-991211, 03-946457, 03-9664812 בשעות: 08:00-15:00. משה סימקסוב ראש המועצה (26672)

דרושים ל"אגד" ★ מכונאים ★ מסגרים

לסוסך המרכזי באזור ★ לאחר שרות צבאי ★ פרופיל גבוה ★ עד גיל 27

לפנות לבית"אגד, דרך פתח תקוה 142 ת"א קומה 4 מוסך דרום. (14936)

עד 4,500 ש"ח בחודש

★ בעל/ת נסיון במכירות בתחום הביטוח ★ בעל/ת ידע בכל ביקשות הארץ ★ בעלי רכב. (21071)

מדורים: פקידות והלבשה · עובדי בניין · נהגים · עובדי משק וקהילה · עוזרות ומטפלות · פועלים/ות · עורכי דין · פיזיותרפיסטים ועסקים · כנסיונרים · עובדי מתכת · צורכי נסיון · מצילים · מכונאים · טכנאים · ספרים/ות וקוסמטיקאיות · שומרים · טבחים

לוח מעריב

רק על בטוח

המשרד הראשי: בית מעריב, רחוב קרליבך 2, תל-אביב מיקוד 132 67. טלפון ישיר למסירת מודעות: 5611111 (רב קווי). מחיר מודעה מינימום (8 מילים): 88 ש"ח. כל מילה נוספת: 11 ש"ח (המחירים כוללים מ.ע.מ). מחיר אחיד לכל ימי השבוע (כולל ערב שבת וחג) מחיר מודעת "מוקף" בגודל 1 אינץ' למשך שבועיים 316.25 ש"ח (כולל מ.ע.מ.)

בשיתוף עם THE JERUSALEM POST

דירות

1000

בנה ועצב את ביתך מש
אירופאי טבעי
מרצפות ★ מדרגות
חיפוי קירות
★
20% במבצע
הנחה
שולחנות
סלוניים + פ"א
עד
12 תשלומים
03-837492, 03-829401
שיש אירופאי טבעי
★ סלמה 42, ת"א.
(21031)

דירות בשרון

דירות וכו'

עובדי מלאכה וגיוס

עובדי ניקיון

עובדי סעד ורווחה

3560

דרוש/ה דחוף!!
עובד/ת סוציאלי/ת
לעיריית קרית ביאליק
למשרה מלאה

(23200)

רפואת שיניים

3548

לוח נתניה

דחף 03/611001
24 שעות
שרות מודעות טלפוני
של
דחף
לבעלי כרטיסי אשראי
ויזה, ישראכרט, דיינרס

פרסם
ב"פנאי".
זה כדאי.

מעוניין לפרסם
מודעה
במוסף זה,
במשך שבוע,
במחירי מבצע?

התקשר
לטלפונים
03-439249,
03-5611383.

הנהג
עשה לך מנהג –
קח עמך
חייל לדרך

פקידות ומזכירות

מנהל/ת רפוא/ת
למרכז רפואת שיניים גדול
בירושלים, בעל מוסמים
עדיפות למוסמכה לשיקום

(23482)

עוזרים ואבטחה

שרטטים ארכיטקטים

3565

למשרד אדריכלים
דרוש/ה שרטט/ת
לארכיטקטורה
4 שנות נסיון

(23669)

ביקוש עבודה

3680

לוח נתניה

מכנאים/הנדסאים

3540

מוכרים/ות וקופאים/ות

3320

מחשבים ותוכנה

3335

מפיצים ומוקדי עבודה

3365

מתלים ומכשירים

3380

למפעל תכשיטים
דרושים
1. משבצים
בעלי מקצוע/מתלמדים
2. בוגרי בי"ס
לטכניקה עדינה
לעבודה בחוט כלים

(9362)

מוכרים/ות וקופאים/ות

3320

אורים ונסים

ספורות ומלונאות

3365

מפיצים מוקדי עבודה

3365

עובדי משק

3510

דרושים
בוחני רכב
לסכון רישוי

(26248)

עובדי מתכת

מהנדסים ומכונאים

3600

לוח ירושלים

לחברה
להשכרת רכב
דרוש
מנהל
סניף
ירושלים

(8541)

לארומים כימיקאלים
שוברי יצור
שיוכשרו במפעלי
ציוד כימי

(9458)

חוק הדרמנות
שווה בתעסוקה
תשמ"א – 1981

אחים ואחיות

3040

רכב

3450

הובלה ותשובה

3320

מהנדסים ואדריכלים

3300

רוקחות ודת

עבודה מזדמנת

עבודה טובה
בחברה טובה
דרושים
שומרים
מאזורים:
הרצליה, פ"ת, הוד השרון,
כ"ס, רעננה ורמת השרון
★ הסעות ★ ביגוד ★
ארוחות
נא לפנות טלפונית:
03-702148.

(22920)

קבלן רשום
במסגרות כולל
מסגרות בניין
מבצע עבודות

(26789)

רפואה ושיניים

מבצע חידוש
ציוד דנטלי
עד 12 תשלומים
ללא הצמדה

צבעים

פקידות ומזכירות

לחברה לעמילות
מכס דרוש פקיד
רישוי או סוכן מכס
עם לקוחות

(7750)

למשרד נסיעות
בהרצליה
דרושה
פקידת קבלה

(7788)

פקידה
לרישום תנועות
מלאי באמצעות
מחשב

(21140)

למשרד רו"ח בחולון דרושה פקידה למשרה מלאה
.I.B.M P.C מנוסה

هكذا عن الاصل

هكذا من الأصل

איך להגיע לקוטג' שמשקיף לים

מבצע לזוגיים עד 15.04.88

★ משכנתא צמודה עד 55,000 ש"ח ב-7½% ריבית ל-12 שנה
★ הנחה 3%
★ תנאי תשלום מיוחדים
★ ערבות בנקאית צמודה

נוה הברון – זכרון יעקב משרד מכירות באתר טלפון: 06-396817

שעות פתיחה בימים א'-ה' 09:00-20:00, ערבי שבת וחג 09:00-15:00 (19318)

למכירה דירות 3 חדרים בבניין מפואר ומשוכלל

הקבלן י. אדלר ובנו בע"מ

בונה דירות באיכות מעולה!!! 3,4,5 + חדר גג ברמתן, בני-ברק, גבעתיים

03-705811, 03-781640

לפנות: רח' הרב קוק 10, בני-ברק (26613)

לחוביץ ובנו

בונים בראשל"צ

דירות בנות: 5 חדרים, דירות גג וחנויות

לפרטים: 03-9659133 רח' מוהליבר 24 ראשל"צ (20000)

בצפון ת"א

5 חדרים 3 שרותים שתי מרפסות 03-5465531 (25134)

בבאר-יעקב

במרכז דירות מפוארות 3, 4, 5 ופנטהאוזים

ברמת השרון

הדירות היפות בעיר בנות 4 חדרים בסטנדרט גבוה בעמק ויצמן במחיר מבצע!!

א. יצחקי בע"מ ה' באייר 64, ת"א טל: 03-454207-8 (16257)

ברחוב המלך

דירת גג 240 מ"ר + 240 מ"ר גג מפותח

אנגלו סכסון 03-286181, 03-217256 (21450)

יחיד במינו ברמת אביב ג'

פנטהאוז מפואר נוף לים 350 מ"ר בנוי + 300 מ"ר גג, ריצוף שיש, ג'קוזי, תריסים חשמליים, מיזוג אוויר מרכזי, 3 חניות, מחסן ב-800,000 דולר

"אנגלו סכסון" 03-422190, 03-424310 (10910)

ברעננה!!!

קוטג'ים מפוארים בגני הנשיאים

בהרצליה הירוקה!!!

נשארו מספר קוטג'ים תלת מפלסיים בני 180 מ"ר

לתשומת לב המפרסמים בלוח מעריב

הנהלת מעריב

ברמת אביב ג'

קוטג' מפואר במיקום מצוין

בצפון השקט ליד יהודה המכבי

בית פרטי 220 מ"ר + גינה

★ מבצע לפסח! ★

ישירות מהמפעל ויטרינות ★ תריסים ★ מקלחונים ב-6 תשלומים ללא ריבית

"אלום פאלאס" בהנהלת ארמון פ"ת בע"מ

בראשל"צ

בגבעת לזיוסן דירת דופלקס מפוארת בבנייה

ברמת-השרון למכירה

דירת גג 6 חדרים 160 מ"ר + חדר ושירותים על גג מרוצף 130 מ"ר

תל-אביב

"בלו עולדמן" בונה בפ"ת

★ ברח' העצמאות דירות פאר 5, 5½ חדרים + דירות גג
★ ברח' הסיתונית בניין 4 דירות 6 חדרים
★ קוטג'ים מפוארים בכפר אברהם

03-910514, 03-908369 (23913)

ביקורת ליקויים בבנייה בהתאם למפרט ולתקן "בדק בית"

"בס" בקורת מבנים

★ לפני קנייה!
★ בעת בנייה!

"בס" – ההגנה שלך!

באת. קיבלת. משכנתא. בנק משכן בבנק הפועלים

פרטים מלאים בנציגויות משכן בסניפי בנק הפועלים

קרת

דירות ברמה אחרת

*

בגבעתיים

קרת מודיעה על פתיחת ההרשמה

לרכישת דירות יוקרתיות

בבנייני הפאר החדשים הבנים בשכונת היוקרה בגבעתיים "תל גנים ג'"

הדירות בנות 5 חדרים (גם עם גג) בבניינים בני 8 קומות

2 דירות בכל קומה

לפרטים יש לפנות אל:

קרת

אבן גבירול 30 תל-אביב

פסג' לונדון מיניסטור

כניסה ג' קומה ב'

טל: 03-257455

בין 08:30–17:00

קרת

דירות ברמה אחרת

*

בגבעתיים

קרת מודיעה על פתיחת ההרשמה לרכישת דירות יוקרתיות

בבנייני הפאר החדשים הבנים בשכונת היוקרה בגבעתיים "תל גנים ג'"

הדירות בנות 5 חדרים (גם עם גג) בבניינים בני 8 קומות

2 דירות בכל קומה

לפרטים יש לפנות אל:

קרת

אבן גבירול 30 תל-אביב

פסג' לונדון מיניסטור

כניסה ג' קומה ב'

טל: 03-257455

בין 08:30–17:00

קרת

דירות בשכר חודשי

דירות מרוהטות

ביקוש דירות

שכונות צפוניות

4 חדרים ויותר

בונה אביבים

וברמת אביב ג'

5-4 מפוארות בבניה

יד שניה

בונה אביבים

דירות 4 חדרים

+ מירב השיכלולים

מבצע!!!

נאות אפקה

רח' שלונסקי 31

דירות 3 חדרים

מרווחות 93 מ"ר

כניסה מיידית

בקומות א, ב, ג בקומה ד + חדר + גג מרוצף

מעלית + טלפון + חניה

החל מ-110,000 דולר

*

תנאים נוחים

*

פרטים במקום בכל יום

בשעות: 10:00–12:00

טלפון בבוקר: 03-470023

טלפון בערב: 03-447105

דירות בשכר חודשי

2½-3 חדרים

3-3½ חדרים

שכונות דרומיות

4 חדרים ויותר

3-3½ חדרים

2-2½ חדרים

דירות בשכר חודשי

2½ חדרים

מבצע!!!

רמת אביב ג'!!!

5 – 4 יוקרתיים

לובי מפואר, אינטרקום V.T.

תריסים חשמליים, אמבטיה

לזוגיות, שיש בסלון,

מרפסת שירות ועוד...

4 מרווחים

107 מ"ר החל מ-209,000 ש"ח

5 אקסקלוסיביים

148 מ"ר החל מ-250,000 ש"ח

פנטהאוז אמיתי

במפלס אחד

ודירות גג

בתוספת מע"מ ובמזומן.

אפשרות לתשלומים

נוחים ומשכנתאות

"ישקו" ISCO 03-426293

דירות מרוהטות

2-2½ חדרים

דירות בשכר חודשי

אושדרן

4 חדרים ויותר

דירות בשכר חודשי

דירות מרוהטות

רמת-גן

4 חדרים ויותר

3-3½ חדרים

2½-2 חדרים

1-1½ חדרים

דירות בשכר חודשי

דירות מרוהטות

ביקוש דירות

גבעתיים

תיווך נגה
ויצמן 12
גבעתיים מציע:

דירות למכירה

4 חדרים ויותר

מ
ש
ה
ב

חברה לשיכון.
בנין ופיתוח בע"מ

מציעה למכירה:

בבני-ברק

לציבור הדתי

בקרית הרצוג

חדרים 4-3

ד5 חדרים + גג

*

ברעננה

לציבור הדתי

ברחוב שברץ

5-4 חדרים

לכניסה מיידית

*

בבני-ברק

לציבור הדתי

ברח' סורדיצ'ין-מנחם

5-4-3 חדרים

ודירות + חדר על הגג

*

בפתח תקוה

לציבור הדתי

שלב חדש בבניה

ברח' יונה גרין – אונטרמן

4-3 חדרים

נותרו דירות 3, 4 חדרים לכניסה מיידית

*

בהרצליה

בשכונה חדשה, מרכזית ושקטה

5-4 חדרים

גדולים ומרווחים

בסטנדרט גבוה

*

פרטים בטלפון

03-664631

(19065)

הפועלים

صكذا من الأصل

صكذا من الاصل

אל בעלי:
★ מבני ציבור
★ מוסדות
★ קוטג'ים

האם יש לך בעיות עם מדרגות?

לנו הפתרון!

המעלון שלנו מונע מסך יצירת שינויים בבניין.

במתח מעלוני מדרגות בע"מ

בלחיצת כפתור תעלה או תרד בשקט ובבטחה במדרגות ביתך

משרדנו: רח' כפר יונה 6, רמת-אביב

טלפון: 03-419050

(23666)

בני-ברק

4 חדרים ויותר

3–3½ חדרים

2–2½ חדרים

1–1½ חדרים

דירות מרוהטות

פתח-תקוה

דירות למכירה

4 חדרים ויותר

3–3½ חדרים

2–2½ חדרים

1–1½ חדרים

דירות בשכר חודשי

1500

דירות מרוהטות

חדרים מרוהטים

יהוד

חולון/בת-ים

חולון

4 חדרים ויותר

דירות בשכר חודשי

1500

דירות מרוהטות

גבעת-שמואל

4 חדרים ויותר

דירות בשכר חודשי

1500

קרית-אונו

4 חדרים ויותר

3–3½ חדרים

בהזדמנות נדירה בבת-ים 2½ חדרים עם שטח פרטי מגודר

2–2½ חדרים

1–1½ חדרים

דירות בשכר חודשי

1500

דירות מרוהטות

ביקוש דירות

אזור

3–3½ חדרים

2–2½ חדרים

איזור הדרום

4 חדרים ויותר

3–3½ חדרים

דירות בשכר חודשי

1500

2½ חדרים

בת-ים

4 חדרים ויותר

3–3½ חדרים

ראשון-לציון

דירות למכירה

4 חדרים ויותר

דירות מרוהטות

נס-ציונה

4 חדרים ויותר

רחובות

4 חדרים ויותר

דירות בשכר חודשי

1500

3–3½ חדרים

לוד

איזור השרון

הרצליה

4 חדרים ויותר

בני הרצליה של אזורים בהרצליה הצעירה

שכונה יוקרתית חדשה 5 חד' מפוארים ופנטהאוזים

★ מחירים מיוחדים לתקופה מוגבלת ★

4 חדרים ויותר

דירות בשכר חודשי

1500

כפר-סבא

ברח' עמרמי בכ"ס דירות 4 ו-5 חדרים מרפסות פתוחות

052-29734

שכונת קוטג'ים מפוארת 23 יח', נאות ברכה בע"מ

052-24785

4 חדרים ויותר

1500

במרכז העיר 2 קוטג'ים יוקרתיים!!! 6 חדרים + קרקע

מבצע ל-8 דירות 5–4 חדרים מרפסות פתוחות ופנטהאוזים

דירות מרוהטות

רעננה

בהזדמנות!!! מגרשים לקוטג'ים כולל ביצוע בנייה בתנאים נוחים!

4 חדרים ויותר

באת. קיבלת. משכנתא. בנק משכן בבנק הפועלים

פרטים מלאים בנציגויות משכן בסניפי בנק הפועלים

3-3½ חדרים

1300

דירות בשכונ' חדשה

1500

דירות מרוהטות

רמת השרון

4 חדרים ויותר

3-3½ חדרים

דירות בשכונ' חדשה

דירות מרוהטות

חדרים מרוהטים

הוד השרון

4 חדרים ויותר

3-3½ חדרים

בתים ודירות

עסקים

2000

אנגלוסכסון
מחלקת עסקים
מציעה
השקעות
באולמות אירועים
★ למכירה אולם מפואר במרכז ת"א
★ למכירה אולם מבוסס באזור השרון
★ להשכרה/מכירה מבחר אולמות להקמת אולמות אירועים
03-286181
מחלקת עסקים.
(11029)

להשכרה ביהוד
מסעדה/פיצריה
או בית מאפה
אפשרות לקייטרינג

אנגלוסכסון
מחלקת עסקים מציעה
השקעות במוסכים
★ שותפות פעילה
★ מוסך למכירה
★ מבחר מוסכים
03-286181
מחלקת עסקים
(11197)

דרוש
חדר קרור +2°
באיזור נווה דן
100-50 מ"ר
03-764782
(23032)

למכירה
בתל-אביב
מפעל תעשייתי רווחי
לבודדים
03-728843
(23152)

למכירה שותפות
בבית ספר מצליח
(אלקטרוניקה)

לפתוח עסק!
בהשקעה לא גדולה
במכשירי כתיבה
בכל חלקי הארץ
(23866)

"מכרזים"
ארציים
ובינלאומיים
לכל הענפים
(26865)

משוין לבצע
עבודות
בקבלנות משנה
לתעשייה
(23981)

חשוב!
לתחנות דלק,
מוסכניק, סיכאי...
זה הזמן!
לרכוש מכונה
לרחיצה אוטומטית
לרכב צ'יקמו CECCATO
הטובה והזולה ביותר!
(23984)

להשכרה
מגרש 400 מ"ר
באיזור
רחוב המסגר
(17047)

למכירה!!!
מפעל שיש עובד
עם מוניטין
08-532141 ,08-532142
(26263)

דרוש
משקיע רציני
לעסק פעיל ורווחי
בענף התקליטים
(1077)

משקיע פעיל
מעוניין בהצעות
בכל תחום ובכל סכום
עד 400,000 דולר
(16271)

למשרד עו"ד
בפ"ת ות"א דרושים
שותפים שונים
(עדיף עם לקוחות)
(22859)

שרות מקלטי איתור
בדיבור (ביפרים) מבצע
מ-63 ש"ח לחודש
03-204323 טל-סע
(23341)

סינית (מנדרינית)
לאנשי עסקים ותיירים
(23802)

בהרצליה
למכירה חניון
פעיל כ-300
מקומות חניה
(21045)

חולצות טריקו
לפרסום קייטנות
ובתי ספר
SUNSPORT סנספורט
לילדים מ-2.50 ש"ח
לגדולים מ-3.70 ש"ח
03-833270
(24029)

לך על בטוח!!
רון השקעות
גביה בע"מ
גביית צ'קים
ע"י צוות מומחים מקצועיים
אבטחה סיחורית/שוטרי ראש בלדרות לחו"ל
★ 03-656141 ★
20.00 – 9.00 בה"ב
(26067)

מרכז העסקים
של
גבעת שרת
בבית שמש
החלה המכירה
של בל ב'
★ סניפי בנקים
★ חנויות
★ משרדים
★ ולכל מטרה מסחרית
מלפן אלינו
זה עסק משתלם
02-913281 02-914319
02-914306
(26536)

מסגיא של
משחקים חינוכיים
לילדים
מעוניין
במשווק עצמאי
למתאים קבלת
אפשרות לבלעדיות
(22493)

פרופילים מעוין להפצות
בכל הצבעים + ספליים
יבוא וייצור עצמי ★ איכות
מעולה במחיר מבצע
(10947)

בואו נדבר על
נכסי דלא ניידי
ועסקים עם
יוסף שבן
נכסים
יזום פרויקטים
אולמי חתונות ★ עסקים
בתי אבות ★ חנויות
בתי מלון ★ בוטיקים
★ בתי מסחר ★
מפעלים מרשים
★ וילות ★ דירות
★
ייעוץ וניהול נכסים
והשקעות
קניה מכירה השכרה
וחיוך
03-5465531
פנקס 54 ת"א.
(19749)

★ תוך 24 שעות ★
שלפים בחרימה
ע"י מחשב
צלצל ונגיע אליך
(15294)

הצטרף
לענף המזון!!!
רשת פיצריות "דימיני"
מעניקה זכיונות:
★ למסעדות איטלקיות ★
★ למסעדות סיניות ★
★ לגלידריות ה"בלוק" ★
★ לאוכל מהיר:
(26837)

כמה ריבית שילמת השנה?
אל תוותר על בספך
דרוש אותו חזרה.
אתה זכאי
להחזר ריבית
03-378199 ,03-379276
סודיות מובטחת
(22107)

א.ח.מ.
ניהול והשקעות
שירותי
גביית צ'קים
בארץ ובשטחים המוחזקים
הוצל"פ
ועיקולים
בפיקוח עורך-דין
ניהול ואחזקת נכסים
ת"א, 03-2976234
ירושלים:
נתניה
(24543)

עצורו!!!
לפני רכישת עסק
בדוק מצבו הכלכלי
משה גרין
(26608)

עסקים בחו"ל

בתי מלאכה

2050

★ בתחום הזיווד ★
בית מלאכה למכירה
פעיל ורווחי עם
הזמנות לביצוע
(23139)

מוסכים

2080

דרוש מחסן
בין
יהוד לאזור
(10962)

אולמות

2100

להשכרה בצ'ק
פוסט חיפה אולמות
ומשרדים שטח
כולל 1,500 מ"ר
(9459)

מודעות
מתקבלות 24
שעות ביממה
עם או בלי
כרטיסי אשראי
03-812160

שי השקעות
הלוואות
03-5560204
★ הלוואות ★
הלוואות לשכירים ועצמאים ★ הלוואות לכל מטרה
הריבית הנמוכה בשוק
תנאים מיוחדים לחברות
03-5560204
טיפול מסור ואחראי
ע"י צוות אמין ומקצועי

هكذا من الاصل

להשכרה בקרית־אריה 240 מ"ר + מלפונים. בערב: 03־9341551 (19664)

מודפון 38־38־38, שירות לקבלת מודעות בטלפון, לבעלי כרטיסי אשראי: ויזה, ישראכרט ודיינרס. מודפון – 24 שעות ביממה. 03־38־38־38 (20013)

להשכרה, חנות במרכז המסחרי, כבר פרימים, בפתח־תקוה. 03־9241770 (25524)

להשכרה חנות + מרתף באוסישקין ברמת־השרון, לבניה מיידית. 03־472301 (25764)

להשכרה חנות בחוס בי"ג לשלום, 03־495691 (14395)

להשכרה
בין משרדים
ברחוב מזא"ה
בתל־אביב

להשכרה
ליד הבימה
א. 160 מ"ר מסודרים
ב. 220 מ"ר מפוארים
דרושים בטלפון 03־5742977 (16274)

משרדים
להשכרה
★ בניין משרדים
(בדרך פ"ת 44 ת"א)
★
★ משרדים
במגדל שלום
03־375331
★ המתווכים מתבקשים ★
(23178)

בכפר סבא
מבצע
מכירת
משרדים
ללא מזומנים!!!
340 $ – בתשלומים חודשיים
המשרד עלך!!!
פרטים והרשמה "דירות רמר" רעננה 38 טלפון: 052־440415 (23295)

ביבנה
למכירה קיוסק
בשכונת בן גוריון
בהזדמנות
★ ★ 08־430587 בערב: ★ ★
03־496498
(21068)

בפתח
תקוה
מרכז
עסקים
יוקרתי ומפואר
צמוד לתחנה המרכזית
למכירה
חנויות
ומשרדים
התקשרו עכשיו:
03־5103030
(26438)

להשכרה בצ'ק
פוסט חיפה אולמות
ומשרדים שטח
כולל 1,500 מ"ר
(26657)

להשכרה
לזמן ממושך
באיזור התעשייה
בארסוביה

"נכסי רדים"
רפי ברורמן
מציע למכירה:
(23497)

למכירה
600 מ"ר
באזור התעשיה
חולון
(23131)

להשכרה אולם
3100 מ"ר (בבניה)
בראשל"צ א, תעשיה ישן
אפשרות חלוקה
לכל מטרה
סיון נכסים
והשקעות
03־941352 לא בשבת
רחוב המשטרה 21, ראשל"צ
(10934)

ברעננה!!!
פרויקט חדש
בלעדי!!!
"אלי דירות"
(23787)

להשכרה בבני ברק
500 מ"ר ק"א
לתעשייה קלה
רשף נכסים
03־5742277
(26405)

חברת לורים
מיסודם של:
משרד הבינוי והשיכון
ומנהל מקרקעי ישראל
מציעה למכירה
בגן יבנה
08־573013
(21614)

להשכרה!!
מבנים ואולמות
בכל הגדלים
★ לתעשייה
★ מסחר
★ אחסנה
★ חתונות וארועים
★ לפוסדות דתיים
ובתי אבות
גישה נוחה + חנייה
לתקופות ארוכות
תיווך השרון
השקעות ונכסים
.052־25048 ,052־24487
(19024)

לחוביץ ובנו
קבלני בניין
מעוניינים במגרשים
(10874)

מגרשים לקוטג'ים
בראשל"צ
סיון נכסים
והשקעות
03־941352 (לא בשבת)
רחוב המשטרה 21
(10896)

בכ"ס הזדמנות
ללא תקדים!!!
באזור שכונת
הוותיקים
(19052)

ביהוד/אור יהודה
מבנים לתעשייה
לאחסון ולמזון
לכניסה מיידית
(8453)

להשכרה/מכירה
אולם 270 מ"ר
ק.קרקע/מרתף
03־829982
(7609)

להשכרה בתניה
קוסת משרדים
260 מ"ר
(8331)

בהזדמנות
למכירה/השכרה
726 מ"ר משרדים
+ ריהוט + מיזוג
(10817)

להשכרה
במרכז פ"ת
בחיים עוזר
חנות פינתית
72 מ"ר
(23363)

חנויות

מודפון
03/38 38 38
שרות מודעות טלפוני
24 שעות ביממה
לבעלי כרטיסי אשראי

בן יבנה
מגרשים לוילות
החל מ־29,000 דולר
08־574335
(26816)

מכוניות
4000

NO 1
רכב
חשמלי
מתוצרת קבוץ אפיקים קטן
פיסדים וקל להפעלה
מאושר ע"י משרד התחבורה
ללא
רשיון
נהיגה
ללא רשיון רכב
במבצע הכרות
3,995 ש"ח
אפשרות עד 30 תשלומים
שיווק והפצה בלעדית
שרות בבית הלקוח
דינמית
סוכנויות, צלנוב 37 ת"א
03־372890,03־383151
תנועה ללא תלות
(23601)

מבצעו ב"חומיטי"
מימון
לכל סוגי הרכב
★ ★ בכל מסחריות ★ ★
יותר מ־100%
מערך הרכב!
03־200982 ,03־286632
(18227)

מבצע נדיר
לפסח!!!
(23505)

מבצע!!!
צמיגי סעדיה
יבוא ושיווק
15% הנחה
(10476)

הזדמנות מיוחדת
בבדק רכב
רנו 4 79־80
ב־50% מהמחירון
(20695)

כל סוגי הרכב ביבוא אישי
מבלגיה במחירים הזולים
ביותר להתקשר לבלגיה
DR. R.VADARLEE LANG.REI 34 8000 BRUGGE TEL: 0932/50/33.10.93
(21990)

ב' — לך על בטוח — לוח מעריב — מכוניות

ליס
סופרקאר
לאחר הצלחת
מבצע א'
מבצע
מכירות
ב'
★
★ מרצדס 230 E 83
★ מרצדס 230 E 84
★ פיאט טלה 1200 סט"ק 86
★ סובארו 1300 סט"ק 83
★ סובארו סטיישן 1600 סט"ק 80
★ סובארו טורבו 900 F.S סט"ק 87
★ אוטוביאנקי ג'וניור 900 סט"ק 82
★ פיאט אונו 1100 סט"ק 84
★ פיאט 131 1600 סט"ק 80
★ אופל אסקונה 1300 סט"ק 83
★ אלפא סוד 1200 סט"ק 83
★ אאודי 80 C.L 1300 סט"ק 82
★ פורד סיירה 1600 GL סט"ק + אוטומט + מזגן 83
★ סוזוקי 1000 סט"ק 85
מסחריות
★ פורד טרנזיט 2000 סט"ק + ספסלים וחלונות 82
★ פורד טרנזיט 2000 סט"ק 83
★ מנוף פולקסווגן LT 2000 סט"ק 79
★ פולקסוואגן דיזל LT ללא ארגז 83
★ טנדר סובארו 80
★ פונד G.5 טנדר 83
★ טנדר דגם "80"
וכן... מבחר מכוניות גדול
במבצע
100% אשראי 24 תשלומים שווים ללא מזומן
בדבר פרטים נא לפנות:
03-286755
03-298044
רמי או עוזיקה.
(23495)

"שפילמן"
שרותי רכב בע"מ
הרצליה פיתוח
מדינת היהודים 60
052-557835
052-545305
סוכנות מורשית
"אלפא רומאו" "דלתא"
מחלקת יד שניה
החלפת רכב ישן בחדש
אפשרויות לתשלומים
TRADE-IN
קטנועים
סאן יאנג (הונדה)
השכרות רכב
בתעריפים מיוחדים
בקרוב:
שרותי מוסך מכונאות,
פחחות, צבע וחשמלאות
★
אביזרי רכב במחירי מבצע!!!
(16738)

מנועים חדשים!!
במחירי שיפוץ
לאולדסמוביל שברולט
ביואיק ופונטיאק
רחוב המסגר 28 תל-אביב
(8396)

ai Ansa International
RENT A CAR
מבצע
לחג
חופשת חג על
גלגלים
לרגל חידוש צי הרכב
מכירת מכוניות
במחירים מיוחדים
★ דייהטסו קורה
★ דייהטסו שריד
★ דייהטסו שרמנט
★ סובארו 1300
★ פולקסוואגן טרנספורטר
★ מסחריות
אוטומטיות רגילות
וממתגות
אחריות ל-3 חודשים או
5000 ק"מ, למנוע
ולתיבת ההילוכים
אפשרות לתשלומים
תצוגה ומכירה: המסגר
36, ת"א (במגרש)
סיור וטיול בע"מ.
(23471)

יציל מימונים בע"מ
הלוואות נוחות לרכישת רכב בחברה ותיקה ואמינה
הביצוע באמצעות 10 סניפים בכל רחבי הארץ
דניאל פריש 3 קומה 14 ת"א. טל. 03-261251

هكذا عن الأصل

לך על בטוח לוח מעריב מכוניות

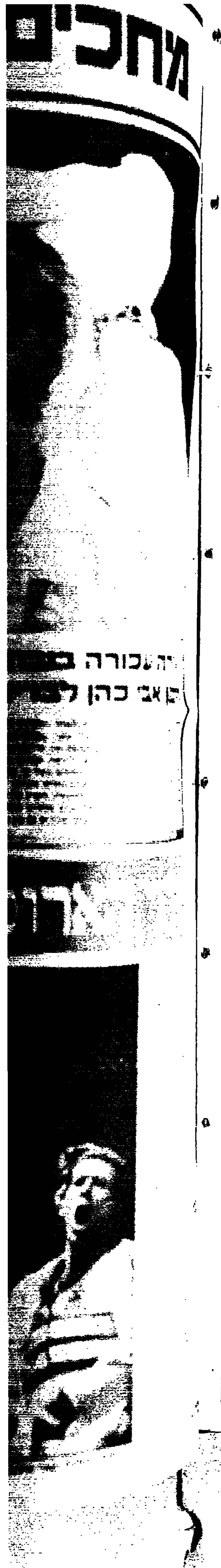

קורה, 85, שניה, 44,000, ביום 22:00-19:00-01 ,03-264157 (20321) 03-5461383

קורה 1985 (מהמשכורת) ירוקה מטאלי (6969) 03-5241454

קורה 1981, ראשונה, אבטחות במשרד לתקינה, (17460) 03-336431

טרייד 1000, 83, מפרט, 62,000 ק"מ, מחירון (21617) 03-848078

טרייד 1000, 84, רגיל, 60,000 (25675) 14:00-9:00 03-768528

טרייד 83, 5, מנוע, ראשונה, 47000, מצויינת (15505) 03-5613541

סחוקי פנדר קאר'
1000 1987 +
ארגז + חלונות
+ ספסלים + אחריות

אפשרות לאשראי, סוכנות ראשל"צ 03-995643 ,03-942770 (26744)

מומחים לתיקוני "מלבוש" סולרה הוריין וסמבה + אוטומטי

* מחשב ממוחשב * חלקים מקוריים. מוסך ראשל"צ: הרצל 2, 03-942770 (26430)

"הסורך" ★ מכון לכיון פרונט ★ שיפוץ כללי לחלקי פרונט 08-462267

03/611001

24 שעות שרות מודעות טלפוני של

דחף

לבעלי כרטיסי אשראי ויזה, ישראכרט, דיינרס

המשך הלוח בעמוד 11 ג'

מעריב ספורט

חלק ג' / יום א', ט' בניסן תשמ"ח, 27.3.88

מחכים להם בלוד

זהו. המסע האוקיאני המפרך הגיע לסיומו, וביום ראשון בשבוע הבא חוזרים לליגה, לבלומפילד, להתמודדות הצמרת — הפועל תל־אביב מול מכבי נתניה. ובסוף השבוע, אחרי הנחיתה, ידברו, ינתחו, יגברו איך ומה היה; ובעיקר — מה יכול היה להיות. ובאוקלנד, שעות לפני פרק הסיום, עוד בוחשו בהתנצלות עובדיה, שהיתה או לא, ובמתורגמן של מיזיק' (בתמונה), קאריה, שתרגם נכון או הטעה במודע (עמודים 2 ו־3). עכשיו הכל היסטוריה, מאוחר יותר אולי תגיע גם היסטריה

אווירה עכורה בנבחרת — קרע בין הקפטן אבי כהן לבריאלובסקי ודריקס

מאת אלכס פרלסמן, שליח "מעריב" באוקיאניה

ערב המשחק האחרון של נבחרת ישראל נגד ניו־זילנד, הבוקר, נודע על סכסוך רציני שפרץ בין הקפטן הבלם אבי כהן לבין דניאל בריאלובסקי והם אינם מדברים ביניהם. שחקני הנבחרת הבחינו בכך רק בסוף השבוע וסברו כי הסכסוך החל מיד לאחר המשחק עם טאיוואן, כאשר אבי עשה, במהלך המחצית הראשונה, תנועה של אי־שביעות רצון ממשחקו של דניאל, וכאילו רמז למיזיק' שצריך להחליפו בשל כך, בעוד אבי עצמו שיחק רע באותו משחק.

אבל, למעשה, הקרע בין שני השחקנים החל ימים אחדים לפני־כן. יחסים צוננים מאד שוררים גם בין אבי כהן לאלי דריקס. התוצאה מכך נוצרה אווירה עכורה בנבחרת.

הבוקר, כאשר מטל הנבחרת אברהם בנדורי הודיע לשחקנים, בשמו של המאמן, את שמות ה־16 – וברשימה לא נכללו בין השאר אבינועם עובדיה ואפרים דוידי – שאל במפתיע אלי כהן: "מדוע השניים אינם ברשימה? מי בכלל קובע את ה־16, מיזיק' או קאריה..."

הדרך הארוכה והפתלתלה לגנט

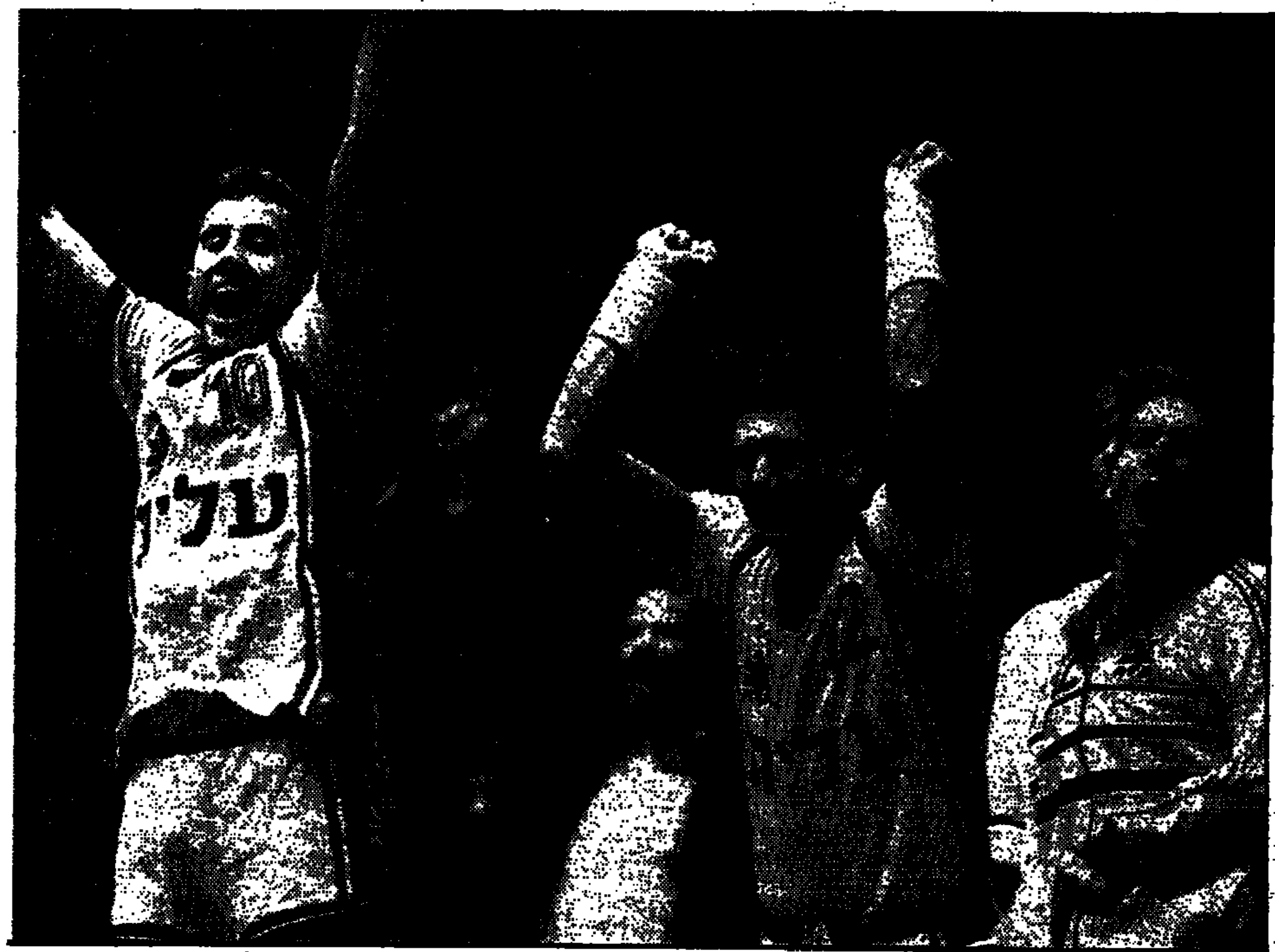

רגע העליה. הגרעין העברי מהחמישיה המובילה – דורון ג'מצ'י ונתן ליפין. בתצלום, מימין: גלעד כץ, ג'מצ'י, אמנון אבידן (מאחור) וליפין. צילם: עדי אבישי

הגיש — למרות ועל־אף הכל. מכבי תל־אביב בחצי הגמר האירופי. רב־שיח עם אוהדי הקבוצה, המצהירים — "לעולם לא תצעדי לבד, מכבי"... סיכום בית הגמר: גיבוש החמישיה הראשונה והנס בסורטגבוס, העלו את מכבי לגנט.

עמוד 8

מכבי ראשל"צ — טקס סיום העונה הארצית. חגיגות העליה ימתינו להכרעה בערעור על הפחתת 4 הנקודות.

עמוד 9

תוצאות סופשבוע

גביע הטוטו, לאומית

בית"ר ת"א – שמשון	0–1
בית"ר ים – מכבי חיפה	4–2
צפרירים – מכבי פ"ת	1–0
בני־יהודה – הפועל פ"ת	0–3
הפועל ים – מכבי נתניה	1–1
מכבי ת"א – באר־שבע	1–2
הפועל חיפה – כפר־סבא	2–1
הפועל לוד – הפועל ת"א	1–0

עמוד 5

גביע הטוטו, ארצית

הכח ר"ג – הפועל חדרה	0–0
מכבי יבנה – רמת־עמידר	0–1
בת־ים – הפועל טבריה	2–1
מכבי יפו – הפועל עכו	1–4
הפועל ר"ג – הפועל יהוד	1–1
בית"ר נתניה – שעריים	1–0

עמוד 4

הליגה האנגלית

צ'ארלטון – אוקספורד	0–0
צ'לסי – סאותהמפטון	1–0
דרבי – ארסנל	0–0
ליברפול – וימבלדון	1–2
מנצ'סטר יונייטד – ווסטהאם	1–3
ניוקאסל – קובנטרי	2–2
נוריץ' – שפילד וונסדיי	3–0
פורטסמות – ק.פ.ר	1–0
טוטנהאם – נוטינגהאם	1–1
ווטפורד – אברטון	2–1

עמוד 10

N.B.A

וושינגטון – אטלנטה	91–94
יוסטון – ניקס	117–134
פניקס – מילווקי	114–119
יוטה – סאקרמנטו קינקס	97–117
פילדלפיה – בוסטון	93–97
שיקאגו – קליבלנד	110–111
אינדיאנה – נאטס	100–101
דאלאס – פורטלנד	101–106
סאן אנטוניו – דטרויט	106–107
ל.א. קליפרס – גולדן סטייט	98–113
דנוור – ל.א. לייקרס	119–120

עמוד 9

הליגה הגרמנית (מחזור 26)

וורדר ברמן – באיירן מינכן	1–3
פ.צ. קלן – מאנהיים	0–3
שאלקה – דורטמונד	0–3
האנובר – לברקוזן	1–6
קייזרסלאוטרן – באייר אורדינגן	2–2
קרלסרואה – שטוטגארט	2–0
מנשנגלדבך – נירנברג	0–3
פרנקפורט – הומבורג	2–1
בוכום – האמבורג	0–4

עמוד 10

כדורסל

בליגה הארצית:

מכבי ראשל"צ – מכבי דרום	78–103

עמוד 9

כדורעף

קבוצות הנשים והגברים של מטה־אשר זכו בגביע המדינה. הגברים ניצחו על קרית־אתא 0–3 והנשים גברו את בת־ים 3–2.

עמוד 7

هكذا من الأصل

צבי קופמן

ספורט בצד

ובליגה ננוחם

בין לבין – אחרי שניו־זילנד לא הוציאה לנו את הערמונים מהמדורה האוקיאנית, ולפני שפתיתי התיאוריה האחרונים עמדו להינמס גם הם הבוקר בעילת הטורניר הקדם־אולימפי – היה לפחות במה להתנחם. ב... כדורגל. ברצינות. בזכות מני, באולו וסימס, ומכן מיואשי־הדשא, כי יש חיים צהובים בספורט שלנו, אחרי האכזבה הכמעט מסורתית של התכולים־לבנים.

אבל אחרי שינוחו הכדורגלנים בסוף השבוע בעירום הערניה, הישר אל שולחן־הסדר, שאולי ייעשה סוף־סוף, ואל הכותרות/ההאשמות/ההשמצות/הקיטורים מכל הבא לסרקע, למקרופון ולעט – ישובו רבים לצעוד בסך אל שערי־הליגה. כי מוכרחים להתנחם, אם אפשר, בכך שאחרי הקדם־אולימפי ושעשועי־הטוטו מאחורי דלתיים נעולות, שוב יש ליגה אמיתית (...), ממנה יצאו הנבחרים למשימה ההיא, ממנה תצא האלופה. הליגה חוזרת אל מה שהכל מגדירים קרב־הענקים (ולא שמים מרכאות), בין הפועל ת"א למכבי נתניה. בבחינת זה מה שיש, זה מה שיעניין מעתה, בלי לנסות לפגוע בראשי השועלים שלנו.

אז נשוב אל לחם חוקנו, הליגה והגמר־רגל, ונשמע כבעבר את קריאות ההתפעלות, אולי באוקטבות נמוכות בהחולה, והסופרלטיבים יוסיפו לחגוג ולזעוק, כמו לקווים מעולם אחר: "מעולה... יוצא מן הכלל... נפלא... פנטסטי... מרהיב..." הכוונה לליגה, כמובן...

ועלמנו הקטן, כמנהגו יוסיף לחגוג. יהיה כנראה קצת "שמח" אחרי מה שקרה באוקיאניה, הרבה ניתוחים ומסקנות מרגיעות, עד שהכל יירגע. בטוח. יש לנו נסיון. ובעוד שנה בטורניר הקדם עולמי... – וזיל גמור.

בלומפילד מחכה ביום ראשון להצגה הגדולה: הפועל ת"א - נתניה

מאת מאיר ריפמן

חמישה שבועות של פגרת אוקיאניה, השכיחו אולי אצל רבים בארץ, שהליגה הלאומית והארצית בכדורגל למעשה בעיצומה. למי שכבר הספיק לשכוח: לסיום הליגה הסדירה נותרו עוד שלושה מחזורים, שיקבעו מי לפלייאוף העליון ומי לתחתון. בגלל ליל־הסדר שחל ביום שישי הקרוב, תתחדש הליגה (מחזור 24) בדיוק בעוד שבוע – ביום א' הבא.

לכל הרעבים לליגה, דומה שאין מנה גדושה ומגרה יותר, מאשר "משחק העונה", שייערך בבלומפילד ובו תארח השנייה בטבלה הפועל ת"א, את הראשונה מכבי נתניה, כשביניהן מפרידות 3 נקודות, ורק נצחון של 0–4 יעלה את ה"אדומים" לראש, לנוכח הפרש השערים העדיף של נתניה.

לנוחיות הקהל, ייערך המשחק בשעה 5 אחה"צ, ויקדם לו משחק בין־ארצי (בשעה 3) בין נבחרות הנערים של ישראל ואנגליה. כבר היום יוצאו למכירה 19 אלף הכרטיסים להצגה כפולה זו במחירים אלה: 35, 30, 25, 20 (ועדי עובדים), 15 (חיילים ונוער) ו־12 (קיבוצים) ש"ח.

למעשה, ביום ראשון הבא, נפתחת ליגה בת שלושה מחזורים, ובה יאבקו מעשית שתי קבוצות – בני־יהודה, ומכבי ת"א – על כרטיס העלייה לפלייאוף העליון. אם כי ברור שסיכויי מכבי להגיע לשם הם תיאורטים בלבד, כמו גם אלה של צפרירים חולון, המפגרת אחריה בנקודה (מקום 12, 24 נקודות).

לפיכך, המשחק המזומן כבר ביום ראשון הבא, שבו תארח מכבי ת"א את בני־יהודה, יהיה בעל משמעות גדולה ואף גורלית בבריסה לפלייאוף העליון. נצחון של ה"זהובים" (כיום 29 נקודות) ישלח את ה"צהובים" לפלייאוף התחתון, ויותיר ל"זהובים" סיכוי להתברג למעלה.

זאת, מכיוון שלשתי הקבוצות הנמצאות במקומות המבטיחים את הפלייאוף העליון – הפועל ב"ש (7, 31 נק') ובית"ר ירושלים (8, 31 נק'), יש משחקי־חוץ קלים מאוד על הנייר במחזור הקרוב: ב"ש מול מכבי פ"ת; ירושלים בלוד.

שתי קבוצות צמודות נוספות, המבקשות להבטיח השתתפותן התיאורטית בפלייאוף העליון, יתעמתו ביניהן כבר ביום ראשון הבא: בית"ר ת"א (5, 34 נק') תארח את הפועל פ"ת (6, 34 נק'). שני המשחקים הנותרים במחזור הזה, הם פורמלים בלבד: צפרירים חולון – שמשון ת"א; מכבי חיפה – הפועל כפ"ס.

שעשוע החרים - והושעה

קשר מכבי פ"ת, חיים שעשוע, הושעה לאלתר מכל פעילות בקבוצתו לאחר שהחרים בסוף השבוע את האימון.

הבעיה עם שעשוע החלה כאשר קיבל, כמו כל שחקני הקבוצה, רק חלק ממשכורתו (במקרה שלו 300 ש"ח) אך סרב לקחת את סכום הכסף הזה ודרש לקבל את המשכורת במלואה. יום לאחר התקרית לא הופיע לאימון.

השבוע אמורה להתכנס האספה הכללית של מכבי פ"ת כדי לבחור יו"ר חדש לאגודה במקומו של גדי נדל. שני המתמודדים העיקריים הם מוטי דינוביץ, איש־עסקים השוהה בימים אלה בחו"ל והיהלומן דני גולן. אי־ודאות קיימת אם יתמודדו השניים אחד כנגד השני או יעבדו בצוותא.

אלי קמיר

מעריב ספורט
עורך מדור הספורט: אבי בטלהיים
חברי מערכת: צבי קופמן, מרדכי רוזנבלום, א. טבק, אבי מלר, טובי פולק, צבי בר־שירה, ברוריה בינמן, אלכס פרלסמן, מאיר ריפמן.
עורך שבועספורט: אלכס דורון
צלם: עדי אבישי
גרפיקה: שפי דגן, רן גולן
קריקטוריסט: גדעון עמיחי
משתתפים קבועים בעריכה: עמי כברי, ארז קופמן, בועז ביסמוט, אילן שטרסברג, אמיר אייזנברג ועמיר חדד

קו העונשין

מיחיץ' בנה את הצלחת הנבחרת באוקיאניה על מזל וניסים

מאת א. טבק

"נבחרת ישראל בעלת הכדורגל הטוב ביותר באוקיאניה", בישר לעם היושב בציון לפני ימים אחדים המאמן הלאומי מילאנקו מיחיץ', מניו־זילנד הרחוקה. קביעה זו של המאמן היוגוסלאבי, נכונה לשם שינוי. על כן עוד יותר גדול חלקו של מיחיץ' בכשלון הזה. כבר נאמר: "אין חיילים גרועים, אלא מפקדים גרועים".

יתכן שמשקלו של מיחיץ' בכשלון היה יותר קטן, אם היה שותק. אז אולי היה ניתן לחשוב או לשער מה בליבו, ולדון אותו לקולה. אך כאשר הוא פותח את פיו כדי לתרץ כשלון, מתברר כי הוא בנה את הצלחת הנבחרת לא על יכולתה המקצועית, אלא על כך שבהרכב הראשון ישחקו המזל ויקרו גם ניסים לנבחרת המייצגת את ארץ הקודש.

"הניתוח שלאחר המוות", שכל ילד רואה, הוא כי בשני המשחקים מול אוסטרליה, לב־הטורניר, אליו התכוננו 18 חודשים, לא הוכנה הנבחרת כראוי בידי מיחיץ'. במשחק הראשון, השער שנספג היה ממצב סטאטי ופרט לכך לא היו הזדמנויות. אין נבחרת בונה הצלחה על בעיטה סטאטית אחת.

■ רק 2 הזדמנויות

במשחק השני הפיל "התיק" על עובדיה: כאילו תיכנן מיחיץ' שאבן ירחיקו לאוסטרלים שחקן לפניך. עד הרחקת עובדיה, לא הגיעה הנבחרת למצב הבקעה. בלי הזדמנויות כאלה, לא ניתן לנצח. בדקות הסיום היתה לבריאלובסקי הזדמנות כזו שלא נוצלה. כלומר, שני משחקים, שתי הזדמנויות. רק לפי מושגי מיחיץ' כך ניתן להצליח.

המאמן הלאומי שסירב לראות את אוסטרליה בפעולה לפני הטורניר – נוהג מקובל גם אצל גדולי המאמנים, וגם במשחקי ידידות, אפילו בארץ, כמו ביקורם של בקנבאואר הגרמני ומישל הצרפתי, לפני ששיחק עם נבחרת ישראל – החליט כנראה מראש על משחק הגנתי באוקיאניה תוך כדי התקפות מתפרצות.

לו ראה את אוסטרליה היה נוהג אחרת. מיחיץ' גם לא הכין שיעורי־בית למשחק המטלין. במקום ללכת, באין מה להפסיד, על כל הקופה, שיחק שוב בהרכב הגנתי. האוסטרלים ממש הופתעו מכך. זה הקל עליהם להשיג את המטרה – לא להפסיד. אבל זה לא הפריע למיחיץ' להוסיף עוד תירוצים לכשלון המקצועי שלו. בזה הוא טוב, עלה בהרבה על פראנק ארוק. אך בתירוצים אין מנצחים.

■ שמרנות... מוגבלות

כך קרה שנבחרת ישראל היא היחידה בטורניר שלא הבקיעה שער מול אוסטרליה. אפילו טאיוואן עשתה זאת. פשוט, כאשר לא תוקפים, לא מבקיעים.

השמרנות, או אולי גם מוגבלות מקצועית של מיחיץ', מנעו שינוי בהרכב כאשר המצב חייב זאת. "האס", הנשק הסודי שעליו בנה המאמן שלנו את הצלחתו, דניאל בריאלובסקי, לא עזר כפי שלא עזר למכבי חיפה כבר עונה שנייה. בסגל לא היה מי שיחליף אותו, כי המועמד לכך הושאר בארץ, ותקוה קיבל רק הזדמנות מול טאיוואן. מיחיץ' גם אינו מאמן אמיץ. במשחק השני מול אוסטרליה, כאשר ניתן היה לראות שמלמיליאן אינו טוב, הוא לא הוחלף, למרות שגם מיחיץ' הביע לאחר המשחק אי־שביעות רצון מיכלתו.

קונספציה זו של המאמן לגבי שיטת המשחק של הנבחרת, השאירה את יגאל מנחם בארץ, הציבה את ניר קלינגר כמגן שמאלי לא טבעי והגנה מתוגברת אותה אישו גם שחקנים שזה לא תפקידם. אין ספק שחוסר ההצלחה של הנבחרת ב־14 משחקים לפני הטורניר, רק חיזק את דעתו של מיחיץ' למשחק לא התקפי, אך חשף את חולשתו המקצועית במלואה, גם כמנהיג של נבחרת הצריכה לתת בו את אמונה.

■ לא במקרה היה פנוי

כל זאת, למרות שלישראל היה מאגר השחקנים הטוב ביותר בטורניר, גם אם מיחיץ', כמעט ברגע האחרון, הזמין לסגל את ניר אלון והחזיר את בני גינצבורג. שחקנים אלה, ללא הדרכה, לא היו מצליחים פתאום. מה שהיה חסר להם, הוא הכנה של נבחרת פשוטה לטורניר והחדרת אמונה כי בכוחם לנצח.

אבל לא מיחיץ' היה האיש המתאים לכך. שיטת משחקו מראה כי הוא לא האמין בכך מהרגע הראשון. זכורים התירוצים שלו לפני יציאת הנבחרת לאוסטרליה.

ניתן עוד לכתוב הרבה על הסיבות לכשלון הנבחרת שבו חלקו של מיחיץ' גדול. דבר אחד ברור: כאשר הוא יחזור למולדתו יוגוסלאביה, יהיה לו נסיון בינלאומי. מכרטיס־הביקור שלו דבר זה כבר עט נעדר. לא במקרה הוא היה פנוי לאימון בישראל באוגוסט 1986, כאשר כל המאמנים כבר היו חתומים על חוזים והעבירו אימונים או שיחקו בליגה.

דרך צלחה, מר מיחיץ'.

רפי כהן מאילת - השוער השני של הנוער

מאת מאיר ריפמן

רפי כהן, שוער הפועל אילת מליגה ב', יהיה השוער השני של נבחרת הנוער, לצידו של השוער הראשון גביע אלבז ממכבי ת"א. לפיכך, עתיד מאמן הנוער, שלמה שרף, לשחרר, לפחות בשלב זה, את השוער מכבי חיפה, מיקי דהאן, שצורף לסגל לפני שבוע.

המאמן שרף עדיין לא קבע רשמית את רשימת שחקני הסגל היוצאים ביום ד' הקרוב לטורניר בטורגולו־לאחר־מכן לשוייץ, אבל אמש אמר: "מיקי דהאן איחר קצת את הרכבת. רפי כהן לא איכזב אותי עד היום. אבל אני לא יודע מה יהיה".

הדברים נאמרו לאור ההצטיינות של דהאן אתמול, בנצחון קבוצתו על האלרפה, בית"ר ירושלים (2–4) בביירה.

יו"ר ההתאחדות, שאול סוירי, יאשר לנוער לצאת עם 19 שחקנים. לפיכך יצטרך שרף לשחרר מהסגל המוכן (22 שחקנים) שלושה שחקנים, שאחד מהם יהיה שוער.

דו"ח חיובי של הנהלת המשלחת עשוי להשאיר את מיחיץ'

מאת א. טבק

אם הדו"ח של הנהלת המשלחת לאוקיאניה יהיה חיובי לגבי המאמן מילאנקו מיחיץ' וימליץ להשאירו בתפקיד, תשקול ההתאחדות במלוא הרצינות לקבל המלצה זו, בתנאי שמיחיץ' יסכים לקבל עוזר ישראלי שגם ההתאחדות תהיה מרוצה ממנו. דברים אלו אמר ביום שישי יו"ר ההתאחדות לכדורגל, שאול סוירי.

ניכר בראשי ההתאחדות, כי הם מתלבטים לגבי מינוי המאמן הבא של הנבחרת. על כן הם מוכנים לשקול גם את האפשרות להשאיר את מיחיץ' אם תהיה "תחמושת" חיובית מספקת לגביו. נשק כזה יכולה לספק רק הנהלת המשלחת שהיתה עמו בטורניר הקדם־אולימפי.

עם זאת קלושים סיכוייו של מיחיץ' לזכות בהארכת חוזה. המתנגדים לו בהתאחדות הם רבים ובעלי עמדה. נראה, כי עתה הלבטים של ראשי ההתאחדות נובעים ממספר סיבות, בהן זו כי אין כרגע קונצנזוס לגבי מועמד ישראלי מוסכם.

מאידך גיסא, מיחיץ' כבר מכיר את הכדורגלנים הישראלים ובהתאחדות מניחים כי רובם ישחקו גם במשחקים המוקדמים על גביע העולם, שיערכו בחודש מארס בעוד שנה, דבר המהווה נקודת זכות עבורו.

אם כך יתפתחו העניינים, צפוי מאבק קשה ומבוער בהתאחדות למינוי המאמן הלאומי. הצד המתנגד למיחיץ' הוא הרבה יותר איתן בעמדתו מאשר אלה השוקלים להשאירו. מה עוד שברור כי קבלת החלטה להשאירו, תהיה גם בבחינת אחריות אישית למוכה כשלונו של מיחיץ' עד כה, ולכך גם אין קופצים רבים.

דברים אלו נכתבים לפני המשחק עם נבחרת ניו־זילנד. במקרה של כשלון במשחק הזה, שום המלצה לא יהיה בכוחה להשאיר את היוגוסלאבי בנבחרת.

שחקני הפועל ת"א: כסף או לא נופיע

דקות אחדות לאחר שהבטיחו את עלייתם לחצי־הגמר בגביע הטוטו, איימו כדורגלני הפועל ת"א שלא יופיעו למעמד זה מחרתיים, מול שמשון ת"א – והכל בגלל כסף.

לפני פתיחת משחקי גביע הטוטו, הובטח לשחקנים שיקבלו 50 אחוז מהמענקים הכספיים שתקבל הקבוצה עבור הישגיה, ממועצת ההימורים. עד כה לא קיבלו השחקנים ולו שקל אחד מהכספים שנכנסו לאגודה, בעקבות הנקודות שצברו בבית המוקדם בגביע הטוטו.

באוטובוס שהסיע אותם שלשום אחרי הנצחון בלוד (0–1), הדבר המדובר ביותר שהעסיק את השחקנים, היה המענקים שהובטחו ולא מומשו. השחקנים דורשים שראשי הקבוצה יתייצבו לפניהם היום, וימששו את ההבטחה שנתנו להם.

"עד היום אף אחד לא דיבר איתנו, ולא נותנו לנו שום דבר. לא נסכים שזה ימשך כך. לא נופיע לחצי־הגמר, עד שהנושא הזה יוסדר" – אמרו שחקנים באוטובוס. הדברים הובאו גם לידיעתו של מאמן הקבוצה, יצחק שניאור.

מאיר ריפמן

אברהם תירוש

על הפנים

חזרה בתשובה

מראיין: בוקר טוב מר מיחיץ'.
מיחיץ': אוחנה.
מראיין: סליחה?
מיחיץ': אוחנה.
מראיין: מר מיחיץ', מה הסיבות לכשלון הנבחרת במשחקי אוקיאניה?
מיחיץ': אוחנה.
מראיין: אולי אתה יכול להסביר את הטאקטיקה שנקטת בשני המשחקים מול אוסטרליה?
מיחיץ': אוחנה. אוחנה.
מראיין: מה, לדעתך, גרם להחמצה של בריאלובסקי מול אוסטרליה?
מיחיץ': אוחנה. אוחנה. אוחנה.
מראיין: האם לא היתה זאת טעות להציב את פרסלנו במקום איוניר?
מיחיץ': אוחנה! אוחנה! אוחנה!
מראיין: האם תמשיך לאמן את הנבחרת הישראלית?
מיחיץ': ארחנה! ארחנה! ארחנה!
מראיין: האם לדעתך יוכל אבינועם עובדיה להחליף את "מזל היורקת", אם תהיה נסיגה משטחי יו"ש?
מיחיץ': ארחנה! ארחנה! ארחנה! ארחנה! ארחנה!
מראיין: מי לדעתך השחקן שחסר לנבחרת במשחקי אוקיאניה? מיחיץ': דריקס.
מראיין: תודה רבה, מר מיחיץ'.
מיחיץ': אוחנה גם לך.

לאבינועם עובדיה באהבה מאוהדי שמשון

מאת מאיר ריפמן

קבוצה של אוהדי שמשון ת"א מכרם התימנים, מבטיחה לערוך בנמל־התעופה בלוד, קבלת־פנים חמה ומיוחדת, לנציג השמשוני בנבחרת, הקשר אבינועם עובדיה, עם שובו ארצה בסוף השבוע, מהמסע הארוך באוקיאניה.

האוהדים מתארגנים כדי לבטא את האהבה שלהם לעובדיה, שלדעתם נפגע קשות מדעת הקהל והתקשורת כלפיו, בעקבות היריקה ששילח לשחקן אוסטרלי. האוהדים יוצאים כנגד ה'עליהום' שעשו לעובדיה, אם כי אף אחד מהם, כמו גם ראשי שמשון ת"א, אינם מצדיקים אותו.

ובינתיים, נערכים בקבוצה למשחק חצי־הגמר בגביע הטוטו, מחרתיים מול מכבי נתניה. כבר אתמול, 24 שעות בלבד לאחר המשחק ביום שישי, ערך המאמן יעקב גרונדמן אימון לקבוצה. באימון הזה השתתף הבלם נסים ברדה, שלא שיחק שלשום מול בית"ר ת"א, בגלל פציעה בקרסול. למרות הפציעה ישחק ברדה.

זלצר: לסגור את המגרש ולהכשיר את הדשא

מאמן מכבי נתניה זאב זלצר ביקש מראשי הקבוצה לסגור לאלתר את המגרש הביתי לתקופה של שבועיים, ולדאוג להכשיר את המשטח הגרוע, שבסוף השבוע שעבר, גרם לפציעת החלוץ יגאל מנחם.

באימון שהיה ביום חמישי שעבר, נפצע יגאל בשריר רגלו, כתוצאה מהמשטח הגרוע. הפציעה לא איפשרה ליגאל לשחק אתמול. הוא יחמיץ מחרתיים גם את חצי־הגמר בגביע הטוטו מול שמשון ת"א. לפי דברי רופא האגודה, לא ברור עדיין אם יהיה כשיר ל"משחק העונה" ביום א' הבא מול הפועל ת"א.

לבקשת זלצר יסגר המגרש, עד למשחק הבית בעוד שבועיים נגד הפועל כפ"ס, והוא יעבור טיפול מיוחד. הקבוצה תתאמן במגרשים אחרים.

במשחק אתמול נפצע רוני לוי בגבו. הוא סובל כאבים עזים וכנראה לא ישחק מחרתיים בגביע הטוטו.

התוכניות של המאמן זלצר למשחק אתמול מול הפועל ירושלים (1–1) השתבשו, גם בגלל...השופט אריה פרוסט. זלצר הזמין להרכב את דני עציוני, אבל השופט סרב לאפשר את שיתופו. אחרי שהורחק לפני שבועיים, נלקח כרטיס־השחקן של עציוני. הוא ריצה את עונשו, כרטיס־השחקן שלו נשלח לקבוצה, אבל לא הגיע. לכן קיבל מההתאחדות אישור מיוחד לשחק. פרוסט דרש שעציוני ימציא תעודת־זהות שבלעדיה לא יוכל לשחק. לעציוני לא היתה תעודת־זהות, ופרוסט סרב לאשר שיתופו.

עופר יחזור הביתה לאמן את באר־שבע

מאת א. טבק

אליהו עופר, המדריך עתה את בית"ר ירושלים, יאמן קרוב לוודאי בעונה הבאה את קבוצת־נעוריו הפועל באר־שבע. מו"מ כבר החל בין הצדדים והבעיה עתה היא כספית.

אם יחותם ההסכם, תהיה זו הפעם השלישית שעופר יאמן את באר־שבע שבה היה שחקן שנים רבות. אלי זינו, יו"ר המועדון, אמר ביום שישי כי הוויכוח עתה הוא כספי, אך הוא מניח כי בסופו של דבר יבין עופר כי באר־שבע אינה יכולה לשלם הרבה.

זינו סיפר, כי נאלץ לדחות הצעה כספית של ניסים בכר, שביקש 45 אלף דולר נטו ו־8,000 דולר הוצאות לשכירות רכב.

בית"ר ירושלים עומדת להודיע "כל יום" על הסיכום החיובי שלה עם דרור קשטן. ביום שלישי נפגשה הנהלת הקבוצה עם ניסים בכר ולמחרת עם דרור קשטן. זה האחרון יקבל כ־50 אלף דולר נטו לעונה. הצעתו הכספית של בכר היתה נמוכה ב־10 אלף דולר, אך בגלל העבר של קשטן בירושלים הוא הועדף על פניו.

■ ובני־יהודה תיפגש עם קשטן

הנהלת בני־יהודה תיפגש השבוע עם המאמן דרור קשטן. בנוסף לקשטן מתכוונים בבני־יהודה לשוחח גם עם שמעון שנהר. בהנהלה קיימת מחלוקת על אפשרות מינויו של אהוד בן־טובים למאמן הקבוצה בעונה הבאה. למרות המחלוקת גדלו סיכוייו של אהוד לקבל את שרביט האימון. לבן־טובים מובטחת בשלב זה תמיכתם של שניים מבין חמשת חברי ההנהלה כשאחד מהתומכים הוא האיש החזק באגודה, גד סולמי.

זקס ישאר בקבוצה רק אם יסכים להפחית משכרו.

אייל יצחקי

"הכשלון – רק בגלל התרגום"...

אבינועם עובדיה. מיהיץ' לא הבין שההתנצלות מכוונת גם אליו

בעוד שפרשה אחת בנבחרת ישראל באה אל סיום, צצה לה במקביל פרשה חדשה. הקשר אבינועם עובדיה קיים אתמול בצהריים שיחת הבהרה עם המאמן מיליאנקו מיהיץ', ביוזמת ראשי המשלחת, חיים צימר ולייזי ריבלין. אבינועם התנצל בפני המאמן על כך שירק בפניו של האוסטרלי פארינה, במהלך המשחק ביום א' שעבר מול אוסטרליה, דבר שכזכור, גרר את הרחקתו. הוא הוסיף כי למעשה היה משוכנע כי הפרשה הוסלה מבחינת המאמן כבר ביום ד' האחרון, לפני המפגש עם טאייוואן, כאשר הוא (עובדיה) התנצל בפני הנבחרת כולה.

באותה הזדמנות (ביום ד'), הוסיף עובדיה כי הוא מודה לראשי המשלחת על כי הם לא נסחפו לאווירת ההיסטריה שנוצרה בארץ בעקבות המקרה שלו, ועל כך שהעניקו לו גיבוי.

אמש האשים ריבלין, כי המתורגמן, גינו קאריו, תרגם לא במדויק את דברי הכדורגלן באוזני המאמן, ולפיכך לא הבין מיהיץ' כי בהתנצלותו בפני הנבחרת כולה הוא (אבינועם) מתנצל גם בפניו שלו (של מיהיץ'). ריבלין יצא בהתקפה קשה על קאריו. "אם מיהיץ' נכשל, זה רק בגלל תרגום; קאריו שוכח לפעמים שהוא צריך להיות רק הפה של המאמן. הוא שוכח שמנהל הנבחרת הינו אברהם בנדורי, ולא הוא. אם טיפש זורק אבן למים, מאה חכמים לא יוציאו אותה".

קאריו עצמו נדהם מדברי הביקורת. "אף פעם לא ניסיתי להתנהג כמו מנהל, ואני לא לוקח לא לבנדורי ולא לאף אחד אחר את התפקיד. תרגמתי ביום רביעי למיהיץ' בדיוק את מה שאבינועם אמר, שהוא מתנצל בפני כולם, ומודה במיוחד לראשי המשלחת. אינני מבין איך ריבלין מאשים אותי בכשלונות. הוא רוצה להגיד שבגלל התרגום שלי פסלו את השער של דריקס במלבורן או שאבינועם ירק בגלל זה על שחקן..." קאריו הוסיף: "צריך להתפלא שניצחנו את ניו־זילנד וטאייוואן למרות התרגום הגרוע שלי... אם אני אשם בכל דבר שלילי – מי ייקח אחריות על הדברים החיוביים?.. אני רק יכול להצטער על כך שלא שמעתי לאשתי, שאמרה לי לא להתעסק בכדורגל"... עד כאן קאריו.

במקביל, פרץ סכסוך מחודש בין קאריו לרופא הנבחרת, ד"ר מרק רוסנובסקי. הרקע – פציעתו של אלי כהן מול טאייוואן. כאשר אלי נפצע, נכנס הרופא למגרש כדי לבדוק אותו, וכשחזר לספסל אמר למנהל אברהם בנדורי כי אלי יכול להמשיך. לדברי ד"ר רוסנובסקי, אמר או קאריו למיהיץ', כאילו הרופא אמר שרק הוא יקבע אם יש להחליף שחקן – דברים שכלל לא יצאו מפיו. מאז, מחמיץ מיהיץ' פנים לרופא.

קאריו אמש: "מיהיץ' כבר אמר לדוידי להתחמם. הרופא נכנס למגרש, טיפל באלי כהן, ואז כל השחקנים שהיו לידו עשו תנועות וסימנים שצריך להחליף אותו (את אלי). פתאום הרופא רץ, ואמר לא להחליף. אמרתי למיהיץ' שהרופא אמר כי הוא יקבע מתי צריך להחליף שחקן פצוע. אבל אחרי דקה מיהיץ' ראה לבד שאלי כהן הולך להתעלף, והחליף אותו".

לפי גירסת הרופא, כהן המשיך לשחק 5 דקות נוספות, לא היה אפילו קרוב לעלפון, ולבסוף ביקש לבדו שהחילוף יבוצע, עקב הכאבים שחש.

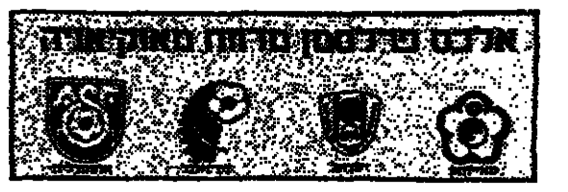

כך חרש ניר את הדרך לפיסגה

נקודת המוצא בהשקפה של חלוץ הנבחרת הלאומית, ניר לוין, לגבי אמות המידה של ההצלחה בכדורגל, מכניסה אותו למעשה לבעיה מסויימת. "לדעתי, מי שמשחק כדורגל אינו צריך להסתכל על ההצלחה האישית שלו בעדיפות ראשונה, אלא על הצלחת הקבוצה שלו להשיג את מטרתה. ולצערי הנבחרת לא הצליחה לזכות בטורניר".

ניר מתבטא במלים "לא הצליחה", למרות שהראיון עמו נערך שעות אחדות לפני משחקה של אוסטרליה עם טאיוואן, שעמד לפתוח הבוקר את המחזור השישי והאחרון בטורניר הקדם אולימפי. ומכיוון שנהיר לו, כי אין שום סיכוי הגיוני לתיקו סנסציוני שימנע את העפלת אוסטרליה לסיאול, הוא אינו יכול להתבשם מההצלחה האישית שלו במפעל, ומכך שהפך מכדורגלן ה־21 ברשימה – מי שיצא למסע האוקיאני רק בגלל שאלי אוחנה החליט להישאר בקבוצתו הבלגית מכלן – לשחקן־הרכב. ואם לא די בכך, הוא מוכתר ערב מחזור הנעילה כמלך שערי הנבחרת במשחקים, עם 4 כיבושים, מאון דומה לזה של פארינה האוסטרלי, המחזיק עמו מלכות משותפת.

≡ התחיל כבלם אחורי

לוין, אשר חגג לפני 3 שבועות במלבורן, את יום הולדתו ה־26, היה בנעוריו בלם אחורי. איש תפקיד זה בשתי קבוצות עיר הולדתו, מכבי רחובות (בילדים) והפועל מרמורק, הגיע כבלם לסגל הנוער בהדרכת מנסל, ואפילו השתתף בחנה אימון של הנוער באירופה. "לקראת טורניר החורף, מנסל ניפה אותי, בגלל שעשיתי אז סידורות וגם בגלל שטען שעלי לשפר את משחק הראש שלי והאגרסיביות".

מרמורק עמדה, כעבור שנתיים, בפני סכנת ירידה לליגה ב'. "פיני קינסטליך, שאימן אותנו, הפך אותי חלוץ, הבקעתי כמה שערים חשובים שהשאירו אותנו בליגה". מאז הוא ממוקם בחוד, מה גם שכעבור שנה היה מלך שערי ליגה א' (17), והגורם העיקרי לעליית מרמורק לארצית.

דרור ברעוד דאג להעברתו של ניר להפועל פתח־תקוה. אליעזר שפיגל זימן אותו לנבחרת העתודה ויוסף מירמוביץ' לסגל הבוגר, כשלהב כהנמו כמאמן לאומי. "שיחקתי חצי שנה במשחק ההפסד לרומניה בארץ", הוא נזכר.

≡ בסגל הרחב - ובמעקב

אצל מיהיץ' הוא היה רק בסגל הרחב, ובדרך כלל במעקב. המאמן הלאומי התרשם מעלייתו של ניר על דרך המלך העונה, תופעה שהתבטאה ב־12 שערי ליגה (סגנו של מלך השערים כרגע, שלום תקווה), זימן את לוין למשחק נבחרת המשנה נגד פולין, שם כבש ניר שער אחד, ואחר־כך איפשר לו לשחק ב־5 הדקות האחרונות של המיפגש הבינארצי נגד פולין.

"מיהיץ' אמר לי שאני השחקן ה־21 לקראת הטורניר, ושאני תלוי בתשובה של אלי אוחנה. זו היתה הרגשה לא נעימה. אמרתי בלב, שכל אוהדי הכדורגל רוצים שאלי יבוא, אבל ידעתי שלי אישית חשוב לצאת עם הנבחרת, ומכיוון שההחלטה לא היתה בידי, המצב גרם לי מתח מצטבר. היתה לי אמונה שאם אסע, גם אשחק ואז תהיה לי הזדמנות להוכיח את עצמי. גם הרבה אנשים שמכירים אותי אמרו לי, שלא אסע כדי לשבת על הספסל. זה נתן לי הרגשה טובה".

≡ לא הספיק 2 גליצ'ים

תחילת הטורניר לא בישרה גדולות לניר. מול אוסטרליה נותר על ספסל המחליפים. נגד ניו־זילנד שיחק ב־3 הדקות האחרונות, "ואפילו לא הספקתי לעשות שני גליצ'ים".

לקראת המשחק השלישי בטורניר, נגד טאיוואן, חזר רוני רוזנטל לבריא. "היתה לי הרגשה שאשחק. ידעתי שזו תהיה הזדמנות בשבילי להראות מה אני יודע ולהוכיח שהנסיעה שלי היתה מוצלחת. בגלל ההתרגשות לקראת המשחק הראשון בחיי בהרכב הפותח של הנבחרת, בקושי נרדמתי בלילה. הבקעתי שער, אבל לא שיחקתי היטב".

כמחליף מול האוסטרלים, ביום א' בשבוע שעבר, היתה לו תפוקה נאה. אולם אירוע אחד במיוחד יחרות בזכרונו לשנים רבות. "נתתי את הכדור לרוזנטל לפני המסירה שלו לבריאלובסקי, בדקה ה־83. אם הכדור של דני היה מובקע, הייתי נכנס להיסטוריה".

≡ אוסטרליה היתה טובה יותר

הצניעות של לוין יכולה להוציא אותך מהכלים. מול טאיוואן היתה לי מחצית שניה גדולה, שהתבטאה ב־3 כיבושים ושני בישולים. ומה הוא אומר על כך? "שאלתי את עצמי למה במחצית הראשונה של המשחק, לא שיחקתי טוב, הייתי מאופק וחלבי". עם זה, הוא מודה כי לאחר ההפסקה, התפוקה שלו היתה אידיאלית.

אינו רוצה לשתף את חובבי הכדורגל בארץ בהערכות שלו לגבי סיבת אי ההצלחה בטורניר. אומר לקוניות: "אוסטרליה לקחה מאתנו 3 נקודות. היא היתה טובה מישראל – ועלתה בצדק".

לניר יש סצנריו משלו לשירו של דיוויד ברוזה "האשה שאתי". מאחורי ההצלחות שלו עומדת, כמובלה, רעייתו זה שלוש שנים, גבי, בוגרת מגמת תזונה בשלוחה הרחובותית של הפקולטה להקלאות באוניברסיטת ירושלים, וכיום דיילת אל־על.

לוין הוא בנו שמיר הקיבוצים בתל־אביב. "גבי מקריבה ומוותרת הרבה למען הקריירה שלי".

ומה יהיה בהמשך הקריירה. "בסיום העונה ייגמר לי החוזה הכספי בפ"ת. אינני יודע אם אמשיך שם. אולי אחשוב שוב על אירופה (ניר התאמן בקיץ האחרון בלוקרן הבלגית). אם יעזוב, יחסר לו ניר אלון. "במסע הזה למדתי להכיר אותו היטב. הוא בחור מאוד מיוחד, ולא מסוגל לפגוע באיש".

אלי כהן משנה תדמית. "הוכחתי שיש לי משחק טכני. אני מרגיש שהתבגרתי"

הקשר אלי כהן נמצא עתה בעיצומו של מסע לשינוי תדמית. השינוי הוא בשני תחומים. האחד, לא רק אלי הלוחם. "כבר הוכחתי בארץ בשנתיים האחרונות, וגם כאן בטורניר, שיש לי משחק טכני ושאני עושה עם הכדור מה שהרבה שחקנים לא עושים. אם אני לוחם, זה גם בשביל להבקיע שערים לזכות הקבוצה או הנבחרת, לא רק בשביל להציל. אני מרגיש שהתבגרתי" – כך אלי, בן 28.

התחום השני אותו הוא מבקש לבטל לחלוטין, הוא של אלי "הכסאח". "לפני המסע, אברהם קליין (יו"ר איגוד השופטים) הסביר לי כי עלי לשחק חזק, אבל על הכדור, כי אחרת ידחיקו אותי. הדברים שלו עזרו לי. ואפילו אם כיסחתי בטורניר פה־ושם, בלי כוונה, לשופטים אין דעה רעה נגדי".

אלי כהן. לא עוד שחקן כאסח

≡ נקודת אור

ערב משחק הנעילה בטורניר, הבוקר ב־5 נגד ניו־זילנד, מהווה קשר הפועל ת"א אלי כהן את אחת מנקודות האור המקצועיות הבולטות בסגל. בלחימה – אין שני לו. אך גם בשליטה בכדור הוא הוכיח את עצמו מעל ומעבר, וגילה כי הרצון לשיתוף פעולה במגרש טבוע בו עמוקות.

אלי מסביר כי הוא נמצא בכושר טוב. "רק נגד אוסטרליה, במשחק בקרייסצ'רץ', הייתי חלש, בגלל שערב קודם קיבלתי שתי זריקות. אני סובל תקופה ארוכה ממתיחה חזקה במפסעה".

≡ משקיע כל הכוחות

בסוף השבוע החולף הוא סבל גם ממיחושים בפנים ובלסת, כתוצאה מהפגיעה בו של כדורגלן מטאיוואן. באותו משחק ניכרה היתה אצל אלי התייחסות יותר שאפתנית מזו של יתר חבריו, אשר עד להפסקה הקלו ראש ביריב. "בכל משחק אני נותן את המכסימום ומשקיע את כל הכוחות. גם נגד טאיוואן, למרות שברמה שלה היא דומה לקבוצת צמרת בליגה הארצית בארץ".

אלי הוגה רבות במפגש הראשון מול אוסטרליה בטורניר, מפגש שהביא להפסד היחיד של הנבחרת, ובדיעבד לאובדן הכרטיס האולימפי. "יותר מדי שחקנים עלו אז בפחד. חשבו שאנחנו משחקים נגד נבחרת שאר־העולם. במשחק השני כבר לא הבינו פראיירים. ניר אלון, ירון פרסלני, אני ואחרים החזרנו לאוסטרלים פייט טוב. חבל שהיו בארץ שפירשו את זה כאילו שיחקנו כאסח ויותר חבל שהיה לנו במשחק השני חוסר מזל".

≡ הטיסות - דכאון

32 יום מחוץ לבית, ואלי על סף התמוטטות, כמו מרבית השחקנים. לא יודה בכך, אבל אומר: "כל־כך קשה לי לא לראות תקופה ארוכה את אשתי (שרית) והילד (עידן), ואת המשפחה שלי. הדכאון הכי גדול זה הטיסות. לקראת הטורניר הבא, כדאי שאנשים בהתאחדות יטוסו קודם לארתם מקומות, כדי לתכנן את הטיסות".

נותן דוגמה אקטואלית: "זו חוצפה שנצטרך לטוס מכאן 24 שעות לארה"ב ואח"כ עוד 16 שעות לארץ, ונחזור ללינה. גם תיכנון הטיסה לאוסטרליה היה גרוע, ואחרי 40 שעות טיסה עוד־יצאנו מיד לאימון. מה הפלא שאנשים נפצעו בגלל העייפות".

≡ שבחים לחברים

אלי מוכן להתייחס לכמה שחקנים בסגל. "ניר אלון הוא בחור יוצא מן הכלל. הוא חשוב מאד גם כאדם וגם כשחקן. לניר אין יחסי־ציבור ובמעט לא כותבים עליו בעתונים, אבל הוא היה אחד הטובים במסע. גם לבוני וקלינגר היה טורניר מוצלח" – הוא מסכם.

הופתע לטובה מנבחרת אוסטרליה. "ראיתי אותם לפני שנתיים, והם השתפרו מאד. יש להם שלושה שחקנים טכנים מצויינים בקישור, קארינג פיטרסון, ווייד, וגם את הקיצוני פארינה. הם משחקים יחד שנים והמאמן שלהם מוציא מהם את המכסימום. למרות זאת, לא הגיע להם לזכות בטורניר יותר מאתנו. הם עלו, כי הם השיגו שש נקודות בבית. אם גם לנו היתה ביתיות והיינו משחקים 3 משחקי־בית ושלושה משחקי־חוץ, היינו מגיעים לעשר נקודות, ואז הטורניר היה מוכרע בהפרש שערים".

≡ ושוב הפיצוי הכספי

מכל מקום, הוא מרגיש שהנבחרת ענתה לציפיות. "עזרה לנו העבודה המצויינת של ראשי המשלחת, צימר וריבלין. הם עשו את המכסימום, שמרו על מסגרת ועל אווירה טובה וגם אחרי ההפסד לאוסטרלים הם נתנו לנו להרגיש טוב".

אלי שבע־רצון מהנכונות להשקיע מצד מרבית חבריו. "אני חושב שעלינו לקבל מההתאחדות פיצוי כספי. שיחקנו רק בחוץ ויש בינינו כאלה שהפסידו כספים, בגלל שלא יכלו להיות בעסקים שלהם בארץ, או בגלל שלא קיבלו מענקים על גביע הטוטו מהקבוצות. עלינו לקבל כמו אלה שבאו מאירופה. ולדעתי היה מקום להודיע על פיצוי לפני המשחק נגד אוסטרליה. אולי אז שחקנים מסויימים היו נלחמים יותר, בשביל הכסף".

לא קונה. הוא ממילא לוחם בטבעו. ואם תחתימו בדרכנו את האשרה לסיאול – הוא יאות לוותר על אלפי דולרים.

מאמן רוכבי סוסים בניו־זילנד מחמיא לישראל

המגן ריקי הרברט, שיש לו ג'ב נוסף, אומר: "ישראל היתה הנבחרת הטובה ביותר בטורניר האוקיאני"

ריקי הרברט, כדורגלן העתיד של נבחרת ניו־זילנד, הוא השחקן היחיד בסגל "הלבנים", המשמש גם מאמן. אבל קודין מאלון, מאמן הנבחרת המארחת את הטיבוב השני בטורניר הקדם־אולימפי, רגע שעמדה להתמודד לפנות בוקר (5 שעון ישראל) עם הנבחרת שלנו, אינו צריך להשוש לגבי מעמדו בגלל הרברט. ריקי: "אני מאמן רוכבי סוסים לקראת תחרויות גדולות. יש למשפחה שלי חווה גדולה באוקלנד והרוכבים מגיעים אליה עם הסוסים לאימונים".

להרברט, בלונדי משופם ותמיר, בן 26, יש עוד שני איפיונים בולטים. בשנת 1982 הוא היה השחקן הצעיר ביותר בנבחרת ארצו לאליפות העולם. השתתף בכל 3 משחקי ההפסד שלה (5–2 לסקוטלנד, 3–0 לבריה"מ ו־4–0 לברזיל). "זה היה בית קשה, אבל טוב בשבילנו שיחקנו נגד חוקנת כאלה", הוא אומר). כעבור שנתיים הוא הפך לשחקן הניו־זילנדי הראשון בדור הנוכחי שהגיע בנוערים בגיעדון בריטי, בוולס. "שיחקתי שם שנתיים, השתכרתי פי 3 מאשר בניו־זילנד, אבל ראיתי שאני לא מתקדם ברמה, וגם כאב לי להפסיד הרבה משחקים בינאציים. ב־1985, למשל, שיחררו אותי רק למשחק אחד בקדם גביע העולם, נגד אוסטרליה".

לפיכך חזר ריקי בצוותא עם רעייתו הביתה לאוקלנד. לקבוצת "וולינגטון", אותה הוא מכנה "ליברפול של הכדורגל הניו־זילנדי". "היא היתה 6 פעמים אלופה, ואני זכיתי אתה שלוש פעמים באליפות ושלוש פעמים בגביע".

על הנבחרת שלנו הוא אומר: "לדעתי, ישראל היתה הנבחרת הטובה ביותר בטורניר. יש לכם שלושה שחקנים טובים מאוד. אבי כהן הבלם, מס. 10, עם השיער הקצר (בריאלובסקי) ומס. 3 אלי כהן, שהרשים אותי במיוחד. גם השוער שלכם, גינצבורג, ברמה גבוהה, ולמלטיליאן יש כדורגל".

– מהו, אם כן, הסיבה לנבירת אוסטרליה בטורניר?

הרברט: "אחרי שבמחצית הראשונה של המשחק במלבורן, נגד אוסטרליה, ישראל שיחקה היטב, אוסטרליה היתה חזקה יותר לאחר ההפסקה, והוציאה אתכם מהמשחק".

הוא מאוכזב מהיכולת של נבחרתו. "שתי טעויות בהגנה הביאו להפסד שלנו נגד ישראל, באדלייד. והשבוע היינו צריכים לנצח את אוסטרליה, אך התמצנו אפשרויות להבקיע".

מבטיח כי בשנה הבאה תציג ניו־זילנד נבחרת חזקה יותר בטורניר קדם גביע העולם. "ועד אז השחקנים הצעירים שלנו יתחשלו. יהיה זה מרוץ מאוד צמוד בין ישראל, אוסטרליה וניו־זילנד".

רק אחד מבין כדורגלני ניו־זילנד לא שהה אמש בבית המלון, להשלמת ההכנות לקראת המיפגש עם ישראל, הבוקר. זהו הבלם קארן אבנס. הוא עומד לסיים את לימודי הרפואה באוניברסיטת אוקלנד, ואמש היוה לו תורנות בבית החולים... אבנס, אגב, מתכוון להמשיך את לימודיו באוניברסיטת קיימברידג' באנגליה.

هكذا من الاصل

هكذا من الاهل

חצי הילוך לה

גביע הטוטו ארצית

שריקת סיום

ג'

בית א'

... מצהבת לנקודה הלבנה

מכבי יבנה - רמת־עמידר 0–1

מאת יצחק פרי

מכבי יבנה ביססה את מקומה בראשות הבית בגביע הטוטו, כשניצחה במגרשה את רמת עמידר בתוצאה 1–0.

שתי הקבוצות לא הציגו כדורגל מהנה. הרוח שנשבה בחוזקה במרבית דקות המשחק ואיכותו הירודה של המגרש מלא המהמו־רות ביבנה השפיעו גם הם על רמת המשחק.

יבנה ניצלה את ריפיון האורחים כדי לתקוף ובדקה ה־5 קיבל יתרום ביטוי ממשי. שמעון פרץ פרץ לרחבת עמידר ועורסי הכ־שילו בכוונת ברחבה. קפטן יבנה, ציון יעקב, שחזר להרכב לאחר ריצוי עונש צהובים, דייק מהנקודה הלבנה. 1–0.

בדקה ה־18 השתלט גולי מעמידר על הכדור בעקבות טעות גסה בהגנת יבנה, אך לסנר, שוער יבנה, זינק לרגליו ומנע שער.

שפט שמעון פרויים, 500 צופים ביבנה.

יבנה: לסנר; מנשה מזרחי, ע. מזרחי, אבי פרץ, חלפון (בוארון); עלוואה, בן שמעון, ציון יעקב; שמעון פרץ (עשור), אבטיום (א. כהן), ועקנין.

עמידר: גיצ'י; מרדוכוביץ, עיני, תמם, עורסי (לגוסי); ירושלמי, דדיקס (שושנה), מאיר שלום, אליהו (ברש); גולי, גרץ.

הדרה: אין אני לי וגם לא עמידר...

הכח ר"ג - הפועל חדרה 0–0

מאת דוד דודסון

במחזור האחרון של השלב המוקדם בגביע הטוטו, עלתה הפ־על חדרה למשחקה מול הכח בידיעה שרק נצחון שלה והפסד של יבנה (בבית מול עמידר), יעלו אותה לחצי הגמר. אך שתי התקוות של חדרה נכזבו: יבנה ניצחה את עמידר ואילו חדרה עצמה לא יכלה להכח ר"ג. המשחק נסתיים בתיקו 0–0.

נכון הוא שחדרה שלטה ברוב שלבי המשחק ואף יצרה לעצמה יותר הזדמנויות הבקעה. כך למשל, בדקה ה־23, הציל אילן גוילי מהכח מקו השער ואורי צ'אושו החדרתי בעט (85) לעמוד, ממנו ניתז הכדור ליגאל אלהדד, ששילח אותו לקורה.

שפט ארז זסלמן; 100 צופים במגרש וינטר בר"ג.

הכח: עקרי; ע. כהן, חיים יחיאל (נהרדע), גוילי (חדוי), נ. חלפון; דואל, ע. חלפון, אנקורי, סופרי (בנד); אברהם לוי, קפיטולניק.

חדרה: שטרית; סולומון, גד מכבס, פודגוריאנו, שלימק (פאר); גד־לן, ש. שמואל, אלהדד, צ'אושו; שפירא, פורמוזה (יאנה).

בית ב'

בת־ים - הפועל טבריה 2–1

מאת משה בר

הפועל בתים שהוליכה את בית ב' של גביע הטוטו ערב משח־קי השבת, נותרה גם לאחר השבת בראש הבית, אלא שהיא הוסי־פה למאזנה משחק מרגיז והפסד להפועל טבריה 1–2.

בהוליכה נאה, פתחה בתים את המשחק במעין אמירה: "אני הבוס" ועבדיה חתם על ההכרזה ב־1–0.

בחלוף הדקות החלה טבריה להעלות בראשנו רעיון מעניין: אולי טבלת גביע הטוטו משקרת קצת; יתכן שדווקא טבלת הלי־גה הארצית היא המשקפת את יחסי הכוחות?

את הבסיס להנחות אלה נתן לנו ראשון שבתאי שינו. בדקה ה־35 הכין לעצמו שינו כדור עונשין, 25 מטרים משער בתים, רק קלות וסובב הכדור לחיבורים. 1–1.

עם סיום המחצית הראשונה שלח ה"מאסטרו" הטבריייני שמ־ריה את אבוטבול לרחבה. את מירוצו קטע רוזליו ושינו, מן הנ־קודה הלבנה, קבע בקלות 2–1 לטבריה.

במחצית השניה טידר שמריה מטבריה לנעים כהן שתי הזדמנ־ויות בלתי מנוצלות. יותר מזה לא ראינו.

שפט שמעון לוי, 80 צופים בחולון.

הפועל בתים: מרקוביץ; דדייפש (מזור), אוהדי, יוסילביץ, רוזו־ליו; בלס, בוטביקה, אלמוזלינו; עובדיה (שלום), בן נתן, זימני.

הפועל טבריה: בן שמעון; אבוטבול, שינו, אייל דן, עשור (סיידא); יעקב לוי, מאיר אוזלאי, אבוחצירא, שמריה; כהן (אסלן), עמר.

שטפון כפיצוי על היובש בחצי הראשון

מכבי יפו - הפועל עכו 1–4

מאת חיים גרינפלד

המשחק בין מכבי יפו להפועל עכו (4–1) התחיל למעשה במח־צית השנייה. המחצית הראשונה, המאופסת, לא היתה מעניינת. למען האמת היא היתה משהו נורא ואיום.

ישראל דניאל מיפו כבש (65) בבעיטה מצויינת מ־25 מ' לרשתו של ברברה, שנדום להרף־עין. 1–0. צ'יפרוט (75) דייק בפנדל שבישל בעצמו. 2–0.

ב־4 הדקות האחרונות הובקעו עוד שלושה שערים. לומי מעבר צימצם (87) עם כדור שחזר מן הקורה לאחר נגיחה של אוחנה. 2–1. צ'יפרוט הבקיע (89) ובישל את הרביעי (90) לאלקולומברה שנגח־המשיך נגיחה של דגמי. 1–4.

על שחקן אחד, עכואי דווקא, ראוי לספר. לוי אוחנה, בן 25, חלוץ. מופיע לראשונה רק בעכו. הוא קרן אור בקבוצת התחתית החלשה. הגון, לוחם וגם טכני. לתשומת־לב ציידי החלוצים.

שפט שמואל אר־שטיים, 250 צופים ביפו.

יפו: נ. אברהם; מוסטרל, יצחק לוי, בילה, ד. מאיר; אלקולומברה, יוסי לוי, מג'ער, שלומי לוי, י. דניאל; צ'יפרוט, דגמי.

עכו: ברברה; עסוס (לומי), צביאלי, נ. אדרי, אוחיון; י. אדרי, טוויזר, ח. עלי, חלפון; אוחנה, גנון.

בית ג'

הפועל ר"ג - הפועל יהוד 1–1

מאת רון בן־צבי

הפועל רמת־גן עשתה אתמול עוד צעד קדימה במשחקי גביע הטוטו כשסיימה את משחקה מול יהוד בתיקו (1–1) שהספיק לה כדי לעלות לבית הגמר.

כדי לעלות במקום ר"ג היתה יהוד זקוקה לנצחון מינימלי. היא היתה דומיננטית יותר ורק אוזלת רגל מסיימת של חלוציה מנעה ממנה השגת התוצאה לה ייחלה. פציעת שחקנה יהודה דוקאש והחלפתו במחצית ע"י דדורי החלש היתה בעוכריה.

בהגנת יהוד היה זה הבלם הצעיר רואי חדד שסוכך על רחבת קבוצתו ושלט בכדורי הגובה.

בקבוצה המארחת, רמת־גן, היתה ההגנה פרוצה ורק השוער גילרדי בלט בחלק זה של הקבוצה.

השער הראשון הובקע (26) על ידי יהוד לאחר בעיטה של ישר־אל ששון מכדור קרן שנהדף אליו.

כעבור 11 דקות הצליח מאיר בלושטיין להשוות כאשר ניצל עירבוביה מול שער יהוד.

ר"ג: גילרדי; דוביקובסקי (הזנוולד), נעים, גילדוביץ, פונדקי; יוסי מזרחי, ביטון, אוסובסקי (רבי), צדקה (ברשצקי); בלושטיין, זהבי.

יהוד: סיני; פנחסי, ה. שאול, חדד, ש. חביב; פרנקו, בן־עזרא, י. ששון, חביבי (גנון); דוקאש (דדורי), אורן.

30 שוטרים, 26 שחקנים ו־70 פריירים

בית"ר נתניה - שעריים 1–0

מאת אורי ארזי

בליגות הילדים רואים כדורגל הרבה יותר מרשים ומעניין מזה שהפגינו ביום שישי כדורגלני בית"ר נתניה ומכבי שעריים. בסיום תצוגת הנפל האיומה גברו האורחים משעריים על נתניה 1–0.

מזג האויר הנאה היה רק פיצוי חלקי ל־70 הצופים על עוגמת הנפש מהמשחק. את נקודת האור סיפק השופט דוד דה מקרדו, חבל רק שלא הזעיק את 30 השוטרים המשועממים שנמצאו במג־רש, כדי שיעצרו את הכדורגלנים על שוטטות...

שער הנצחון לשעריים הובקע (75) לאחר שמלכי שרעבי, שנכ־נס כמחליף, העביר כדור לרכש מנתניה, חיים מסיקה, שכבש בב־עיטה מדוייקת מתוך הרחבה. 1–0 לשעריים.

שפט דוד דה מקרדו, 70 צופים במגרש סוברוק בנתניה.

בית"ר נתניה: לביא; מזוז, פליסמן, סאסי, גנדשי (שוביאנה); ח. לוי, שטולברג, בריאל, נ. פרוסי; הלד, גלאם (איצקוביץ).

שעריים: עסיס; מרציאנו, חיימוביץ, צ. יצחק, אלברג; עידן, צומן, דדון, מסיקה; גד (שרעבי), סויסה (שוקרי).

שחר בראל במצור באר־שבעי. שחר, חלוץ מכבי ת"א (במרכז) וקבוצתו יצאו אתמול דווקא במצב טוב מן ההתמודדות מול באר־שבע, אך את גביע הטוטו הם כבר איבדו. משמאל לבראל הבאר־שבעים שלמה אילוז ומימינו אלימלך סוזיו. צילם עמיר חדד

צמד המוליכות בליגה הצטרפו למועדון חצי הגמר בגביע הטוטו

מאת צבי בר־שירה

הפועל תל־אביב שהבטיחה מקומה בח־צי גמר גביע הטוטו עוד שלשום (גברה 1–0 על לוד), בזכות עדיפות בהפרש שע־רים לעומת הפועל כפר־סבא, ומכבי נתניה שעשתה זאת אתמול, אחרי קרב עיקש בב־מק"א (תיקו 1–1 עם פועל ירושלים) – השלימו בסוף השבוע את מערך הקבוצות שיתמודדו מחרתיים בחצי גמר גביע הטו־טו, בפעם הרביעית בתולדות מיפעל זה.

קביעת הזוגות בחצי הגמר: בני־יהודה – הפועל ת"א בהרצליה, ושמשון – מכבי נת־ניה, בפתח־תקוה – תמנע חזרה על הגמר מאשתקד, בו גברה שמשון על נתניה 2–0. שעת המשחקים: 15.00.

לצד שתי מצליחניות הליגה, המתמודדות ביום א' הבא, הבטיחו עוד קודם את עלייתן שתי קבוצות המרכז מתל־אביב – בני־יהודה ושמשון תל־אביב.

בארצית: גם הפועל רמת־גן ומכבי יבנה בפנים

הפועל ר"ג ומכבי יבנה הצטרפו אתמול להפועל בת־ים בשלב גמר גביע הטוטו שיערך בשיטת ליגה בת סיבוב אחד.

ר"ג ביקשה אמש מההתאחדות לכדורגל לדחות את משחקה שנקבע ליום ג' מול בתים במסגרת זו ולהציב במקומה את יב־נה מול בתים.

בקשת ר"ג באה מאחר שהקבוצה העפי־לה גם לרבע הגמר באליפות ישראל בקט־רגל, וצפוי לה משחק ביום ד' (למחרת המשחק בגביע הטוטו) מול הפועל ירוש־לים. כיוון שאותם שחקנים מופיעים גם בגביע הטוטו וגם בקט־רגל, תתקשה ר"ג לקיים שני משחקים תוך 24 שעות.

בהתאחדות יוחלט היום סופית, מי יש־חק נגד בתים. בכל מקרה, המשחק הרא־שון בחצי גמר גביע הטוטו בארצית יערך במגרש "וינטר" בשעה 15.00.

כרטיסי השחקן נשכחו. השליח להביאם נעלם

מאת בן כספית

בנוגע לרפי כהן לא היתה ברירה. 5 צהובים השביתו אותו. אבל על עופר פביאן ומאיר כהן לא התכוון מאמן מכבי פ"ת לוותר. ההיפך. הוא רצה להריץ אותם לליגה המתקרבת כי שנים משחקני ההרכב הקבועים יחסרו (עקב מסע הנוער). אבל רצון לחוד ומציאות לחוד. פביאן וכהן לא שיחקו אתמול בחולון, כי מכבי פתח־תקוה שכחה את כרטיסי השחקן שלהם בבית...

שופט המשחק, אריה וולף, בסטאז' אפשרי לקראת עליה, אולי, ללאומית, לא לקח צ'אנסים. הוא לא שעה לתחנוני הפתח־תקואים לשתף את השניים במשחק. "מה, אתה לא מכיר את פביאן ומאיר כהן?" שאלו אותו. וולף דווקא הכיר, אבל דרש כרטיס ליגה, כפי שקובע התקנון.

בלית ברירה נשלח אוהד פתח־תקואי חזרה לפ"ת על מנת להביא את הכרטיסים. האוהד נעלם ללא שוב ופביאן ומאיר כהן ראו את המשחק, והנצחון, מן הספסל.

הנוער עמד להחליף הבוגרים

אייל יצחקי

שביתת חלק משחקני מכבי יפו באימון האחרון בשבוע שעבר, כמעט גרמה לכך שלמשחק גביע הטוטו מול הפועל עכו, ביום שישי, יעלו נערי האגודה. חצי שעה לפני המשחק כבר התלבשו שחקני הנוער ורק ברגע האחרון התלבשו הבוגרים ועלו לשחק.

ביום רביעי חלק גדול מן השחקנים לא התאמנו. לפני המשחק הודיעה ההנהלה שיעלו לשחק רק אלה שהתאמנו. אז החליטו השחקנים או כולם או אף אחד. סמוך לפתיחה הצליח הקפטן ישראל דניאל לשכנע את היו"ר ישראל אשכנזי לאפשר לכל הש־חקנים לשחק. שחקני יפו קיבלו עד כה רק חלק קטן מהחובות שחייבים להם והם מתכוונים לפעול בדרך משפטית.

טבלאות גביע הטוטו

ליגה לאומית

בית א'

1. שמשון	6	6-8	12
2. מכבי חיפה	6	8-15	11
3. בית"ר ת"א	6	9-4	7
4. בית"ר ים	6	12-8	4

בית ב'

1. בני־יהודה	6	2-11	15
2. צפרירים	6	6-4	7
3. הפועל פ"ת	6	7-4	7
4. מכבי פ"ת	6	8-4	5

בית ג'

1. מכבי נתניה	6	7-9	11
2. באר־שבע	6	3-8	8
3. הפועל ים	6	6-7	8
4. מכבי ת"א	6	14-6	6

בית ד'

1. הפועל ת"א	6	3-13	14
2. כפר־סבא	6	5-11	14
3. הפועל חיפה	6	12-6	2
4. הפועל לוד	6	14-4	2

ליגה ארצית

בית א'

1. מכבי יבנה	6	2-10	13
2. הפועל חדרה	6	6-9	10
3. הכח ר"ג	6	8-2	6
4. רמת־עמידר	6	10-5	4

בית ב'

1. בת־ים	6	4-9	11
2. הפועל טבריה	6	10-13	10
3. מכבי יפו	6	8-8	8
4. הפועל עכו	6	14-6	3

בית ג'

1. הפועל ר"ג	6	4-12	11
2. הפועל יהוד	6	6-7	10
3. שעריים	6	5-4	10
4. בית"ר נתניה	6	11-3	3

הניחוש הנכון

1. בית"ר ת"א – שמשון	1
2. בית"ר ים – מכבי חיפה	2
3. צפרירים – מכבי פ"ת	2
4. בני־יהודה – הפועל פ"ת	1
5. הפועל ים – מכבי נתניה	x
6. מכבי ת"א – באר־שבע	1
7. הפועל חיפה – כפר־סבא	2
8. הפועל לוד – הפועל ת"א	2
9. הכח ר"ג – הפועל חדרה	x
10. מכבי יבנה – רמת־עמידר	1
11. בתים – הפועל טבריה	2
12. מכבי יפו – הפועל עכו	1
13. הפועל ר"ג – הפועל יהוד	x
14. בית"ר נתניה – שעריים	2

בשבוע הבא חוזרים לליגה

(ביום א' הבא)

לאומית

מכבי חיפה – הפועל כ"ס
הפועל ת"א – מכבי נתניה
מכבי ת"א – בני־יהודה
בית"ר ת"א – הפועל פ"ת
מכבי פ"ת – הפועל ב"ש
צפרירים חולון – שמשון ת"א
הפועל לוד – בית"ר ים

ארצית

בית"ר נתניה – מכבי עמידר
הפועל ים – הפועל חיפה
מכבי יבנה – הפועל בתים
הכח ר"ג – הפועל יהוד
הפועל טבריה – הפועל ר"ג
הפועל חדרה – מכבי שעריים
הפועל עכו – מכבי יפו

מלך טוטו לאומי

1. זאהי ארמלי (מכבי חיפה) 6
2. יגאל מנחם (מכבי נתניה) 5
–. איתי מרדכי (מכבי חיפה) 5
4. סמי מלכה (בית"ר ים) 4
–. מייקל יפה (כפר־סבא) 4
–. שבתאי לוי (הפועל ת"א) 4
7. רונן שוויג (בית"ר ים) 3
–. אייל חיים (בני־יהודה) 3
–. משה סיני (הפועל ת"א) 3

מלך טוטו ארצי

1. יורם אורן (הפועל יהוד) 6
2. אלישע צ'יפרוט (יפו) 4
–. יגאל אלהדד (חדרה) 4
–. עופר דן (הפועל טבריה) 4
5. שבתאי שינו (טבריה) 3
–. אורון גרץ (מכבי עמידר) 3
–. בלושטיין (הפועל ר"ג) 3
–. יזאב זוהר (הפועל ר"ג) 3

בטוטו צריך לנחש רק 6

גביע הטוטו לאומית

מה, זה יכול להיות ששוער הפועל לוד, מקסים טריקי, עדיין מחפש איפה נחת הפגז שהשחיל לו משה סיני, מ־18 מטרים!
צילם עופר קרני

בחצי הילוך לחצי הגמר

הפועל לוד - הפועל ת"א 1–0

מאת רפי מנן

10 דקות לפני המשחק בלוד, שלושה אנשים עומדים בקופה לקנות כרטיס. הניחוש שמתבקש כשאתה רואה מחזה מהסוג הזה הוא, האם מה שהולך להתרחש בתחומי המגרש בעוד כמה דקות יהווה סיבה לזר להתמונה העגומה ליד הקופות או שישלים אותה. בלוד, ביום ששי, התפאורה העגומה התמזגה היטב עם המשחק החלש שהתנהל בעצלתיים גם מצידה של הפועל ת"א, שלה יומרות להמשך המשחקים בגביע הטוטו. הפועל לוד, לעומת זה, ייחסה למשחק חשיבות מוראלית בלבד, לפני משחקה הבא בליגה מול בית"ר ירושלים.

נחטא לאמת אם לא נציין, שללוד היתה מגיעה לפחות תוצאת תיקו. תל־אביב פתחה את המשחק בלחץ על שערה של לוד. כבר בדקה השנייה נכבש השער המוקדם שקבע את גורל המשחק. משה סיני ביצע בעיטת עונשין מ־18 מטרים. הוא שלח בפשטות את הכדור לפינה הימנית ר־1–0.

סיני הספיק להחמיץ עוד פעם אחת, בדקה ה־20, כשבעט את הכדור מקרוב, אך מהיקי הדף. בזה הסתיימו חלקה של הפועל ת"א במשחק. יכולת מאוד פשוטה ללא יומרות של הצרגער גביע הטוטו, כך לא משחקת קבוצה האמורה להתמודד במשחק הליגה הקרוב עם המוליכה מכבי נתניה.

בלוד חסרו מספר שחקני מפתח, אורי ויעקב בנודיס, יעקב הלל ובני סמארג'ה. מחליפיהם הצעירים היו קרבן נוח, על הנייר לפחות, לתל־אביבים, כמיטב המסורת הטובה שלהם בגביע הטוטו. אולם, משחק טוב של קשר נבחרת הנוער, משה בר־הרוש, העמיד בצל את שאר השחקנים במגרש. בר־הרוש תיקל מצויין ומדי פעם העביר את כובד המשחק למגרשה של הפועל תל־אביב, בשורותיה הצטיינו משה סיני ודוד הרשליקוביץ.

עופר שיטרית, הצעיר המקומי, החמיץ כבר בדקה השביעית מול אריה אלהר. בהמשך ניתנו לו עוד הזדמנויות, אולם חוסר נסיון היה בעוכריו. כך בדקה ה־65, כשבעט ליד הקורה כדור חזק מהגבהה של בן־ממס. הסך־הכל שלו היה די מעודד.

ככל שנעו חוגי השעון, נלחצה הפועל תל־אביב לשערה. לוד הפעילה לחץ על שערו של אלהר. יכולת טובה של יוסי זאנה שמרה את התוצאה עד לסיום. חמשת שחקני הנוער של הפועל לוד, שסיימו את המשחק, הסתפקו בהפסד דחוק ותו לא. הפועל ת"א, לעומת זה, חייבת להשתפר לקראת הליגה. לה יש על מה להיאבק. להבדיל מקבוצות אחרות.

שיפוטו של יהושע לויה היה נקי משגיאות, לעיני 100 צופים, באיצטדיון העירוני בלוד.

הפועל לוד: סדיקי; ברדוגו, (דוד ברכה), נעמן, דרעי, סרול; אבי שיטרית, שרביט, בן ממס, בן הרוש; סנדורי (תורג'מן), עופר שיטרית.

הפועל ת"א: אלהר; עטר, זאנה, סגל, הרשליקוביץ; שמר־אל, (זאנו), סיני, מוסה, הרמה; שבתאי לוי (ליבהרס), בן שיטרית.

אפשר גם ליהנות. עובדה

מכבי ת"א - באר־שבע 1–2

מאת בועז ביסמוט

להפועל ב"ש היה עוד סיכוי לפני המשחק להעפיל לחצי הגמר. היריבה, מכבי ת"א, יכולה היתה להשיג לכל היותר עוד ניצחון, והיא אמנם עשתה זאת, כשניצחה 1–2.

המשחק עצמו היווה הפתעה נעימה לקומץ האוהדים שטרחו להגיע. הפתעה אמרנו לטובה והפועל עצמו – משחקי גביע הטוטו – והחום הכבד שעשה חסד רק עם מוכרי השלגונים. הם היו רבים. אדרעים ליד שני השערים לא חסרו. מרכוס ואנסטמן, שוערי שתי הקבוצות, היו מהבולטים במשחק.

ההזדמנות הראשונה היתה של הפועל ב"ש (13). החלוץ שמעון ביטון, שנשמר על ידי שאול כהן, החמיץ מול משה מרכוס. כעבור דקה היה תורו של טבק להחמיץ מול גיורא אנסטמן. טבק עצמו כמעט שהעלה את קבוצתו ליתרון דקה אחת לפני השריקה למחצית, כשבעט כדור מפתיע מ־30 מטרים, שנבלם רק על ידי המשקוף.

הזדמנויות רבות היו כאמור במחצית הראשונה, אלא ששערים נפלו במחצית השניה. דקה 47: אלון נתן (טוב) הקפיץ את הכדור על הדשא ואחר כך מ־20 מטרים שלח אותו לפינה הגבוהה של אנסטמן, 1–0 למכבי. אליה שבן לשחק אחרי פציעה ארז לולו ושחר בראל. 10 דקות לפני הסיום, ראינו את המהלך היפה במשחק. אלון נתן מסר כדור פשוט באמצע המגרש לבני טבק, זה הטעה את מגן ב"ש רפי בן־חמו, פרץ לאורך הקו, מסר לבריאני וזה מקרוב, מול שער חשוף, בעט למשקוף (...). אם זה לא נכבס מה כן נכבס. טיל של ג'קי צרפתי (85) מ־25 מטרים – 2–0 למכבי; או כדור פשוט של המחליף גבי אפריאט (87) שקבע את תוצאת המשחק 1–2 לת"א.

אחרי השער המצמק לזכות האורחים, הם ניסו ללחוץ כדי להשיג שער משווה. אבל גם שער משווה לא היה עוזר להם. בעצם מדובר בכסף במשחקים מסוג זה, הרבה יותר מיוקרה ועל תיקו מקבלים הרי אי אלף שקלים. כנראה שלא מספיק, ת"א ניצחה.

שפט חיים לבקוביץ', 250 צופים, באיצטדיון ר"ג.

הפועל ב"ש: אנסטמן; בן־חמו, דהאן, אילת, אוזן; חיון (אביטן), אלימלך (אפריעט), צרפתי, עוזן; ביטון, אוחנה.

מכבי ת"א: מרכוס; מ. כהן, גולדברג, ש. כהן, א. לוי; בריאני, צרפתי, לולו, נתן; בר־אל, טבק.

מרגיזים ומנצחים

בני־יהודה - הפועל פ"ת 0–3

מאת אייל יצחקי

לבני־יהודה יש מתכון קבוע במשחקי גביע הטוטו. במחצית הראשונה מרגיזים את כולם, בקושי מגיעים כבר דבר, אבל במחצית השניה נותנים פיצוי. זה התחיל בשתי בעיטות מרחוק שבלדבי הצליח להדוף. אבל בני־יהודה היתה זקוקה כנראה לשער כדי להכנס להילוך גבוה. השער הזה הגיע בדקה ה־66. נתן זקס בעט לשער, הכדור נעצר אצל חזי שירזי על קו ה־5 שבעט מקרוב לרשת, 1–0.

בדקה ה־79, עלי הגביה משמאל, שירזי נגח לרשת, 2–0 לבני־יהודה. המהלך שקדם לשער השלישי הבכיר את האחד באמצע שמשחקים באימונים. שחקני בני־יהודה החליפו מסירות וכשעבר הקהל צועק 'אולה' מסר סלמן למרדכי שבעט חזק לרשת.

שפט יוסף שוהל, 300 צופים בשכונת התקווה.

בני־יהודה: אטיאס; מליחי, שרעבי, אייל חיים, עלון; רמי לוי (מנצור), זקס (אלקבץ), סלמן, ארזונרלי (קוסטיקה); מרדכי, שירזי.

הפועל פ"ת: גדבי (ליין), ארונוביץ', בדניוק, קנוטשוילי; דוד לוי; אליה, קיטל, יצחקי, שושני, קלמנוביץ, גיראון (סוחפיה).

בית"ר ת"א: בטוטו כמו בטוטו

בית"ר ת"א - שמשון 0–1

מאת עמיר חדד

שופטי הטוטו לא אימצו יתר על המידה את התאים האחורים בבואם אל המשחק הראשון בטופס הטוטו, בית"ר ת"א – שמשון. 2, סימנו אותם שפוטים. הזהירים מביניהם הלכו על איקס: שמשון כבר הבטיחה את עלייתה לחצי הגמר ומעמק הניצחון עשוי להרות תמריץ לא מספק.

על 1 אף אחד לא חשב, והפתעה של המחזור. בדקה ה־47 הגביהה אלי תגר כדור מימין. הכדור חלף בנחת מעל ידיו הבטוחות של גיא נחשון ועשה דרכו לעבר דוד לביא, שבשלוה מפתיעה הנזית אותו פנימה. 0-1 לבית"ר.

בית"ר ת"א, יש להודות, הייתה מופתעת מהשער שקבע את תוצאת הסיום, לא פחות משחקני שמשון. אבל קיבלה אותו בבגרות הראויה.

בית"ר ת"א: ליברמן; טורס (אופנהיים), כהן, צמח, אבן צור; קצב, עמר, מאיה, תגר; אברהמי, לביא (פז).

שמשון: נחשון; שוקרון, שמשטוב, מליחי, קריסי; הלל, הלוי, י. כהן, מזרחי; דמתי, אדרי (צצשווילי).

צפרירים: רמזים עבים לליגה

צפרירים - מכבי פ"ת 1–0

מאת בן כספית

הרבה מאכזבים היו אתמול מהפסדה הביתי של צפרירים לילדים מפ"ת. ראשי הקבוצה הביתית, שבנו על העשרת אלפים דולר, מנחשי הטוטו שבנו על 1 סולו ואוהדי חולון שחשבו שהליגה נגמרה.

ללא פביאן, רפי כהן ומאיר כהן (חצי קבוצה, אם לא יותר), הסתפקה פ"ת בשער נמיחת־המשך של טל בניה בדקה ה־16 (הכנה של אז'ובל) כדי לצפות, בהמשך, בהחמצות מסמרות שיער של החולונים (ביחוד שקרוקה), ולפתוח גם כמה התקפות מסוכנות.

שפט: אריה וולף, 400 צופים בחולון

צפרירים: ביטון; זהבי, יעקובי, א.כהן, מכלוף; פרחן, דמתי, בן ברוך; פנסו, הלל (אהרונוב), (עמרני), שקרוקה (ליברמן).

מכבי פ"ת: איפרגן; ש.צופין, רן בן שמעון, א.כהן, שימקוביץ; דאן, אז'ובל, אסי בן שמעון, ירוחם (דניאל); טוראל (מוסלי), בניה.

ארבע כוסיות, כדת וכדין

בית"ר י"ם - מכבי חיפה 4–2

מאת נפתלי קרויטורו

מכבי חיפה הקדימה את ליל הסדר וכבר אמש הישקתה את בית"ר ירושלים בימק"א בארבע כוסות.

החיפנים שיחקו בהתלהבות, עמדו נכון על המגרש, השתלטו על טבורו ודחפו את חלוציהם איתי מרדכי וארמלי, שוב ושוב לעבר שערו של יוסי מזרחי. השער הראשון לזכות חיפה נכבש כבר בדקה ה־19. איתי מרדכי, הצעיר המוכשר, חלף בקלילות על פני שני מגינים ומקרוב גלגל פנימה 1–0. בדקה ה־36 השוותה ירושלים מראשו של סמי מלכה.

דקה 39: דידו מאבד כדור שעליו משתלט עטר ובועט פנימה, 2–1. בדקה ה־52, השוותה ירושלים. רונן רוקמן הרים כדור לרחבה ושוויג בעט בסיבוב פנימה. חיפה המשיכה לתקוף ובדקה ה־72 כבשה שער שלישי. תטיפת כדור של ארמלי, מסירה לאיתי מרדכי שפורץ לאורך כל המגרש, חולף על פני מזרחי היוצא מולו, ונכנס עם הכדור לשער – 2-3. בדקה ה־76 נקבעה תוצאת המשחק: מרילי הרים כדור עונשין, השוער יוסי מזרחי עלה לכדור, קולט, אבל שומט את הכדור ועל המתנה משתלט מי אם לא, איתי מרדכי, שבועט פנימה.

שפט: שחר, 1500 צופים, ימק"א.

בית"ר ירושלים: מזרחי; שירזי, אשש, אזולאי, כהן (בן־אליהו); שמואלי, דידו (רוקמן), מלכה, שוורץ; שוויג, סלקטר (פלד).

מכבי חיפה: דהאן; אהרוני, (צדוק מלכה), דוד מלכה, בלבול, מרילי; מלכה, (גרופר), אטסמ, אבוקרט, עטר; ארמלי, איתי מרדכי.

הנ"ל נמצא בלתי מתאים...

הפועל חיפה - כפר־סבא 2–1

מאת יונתן הללי

משחקי גביע הטוטו, בהם שובצה הפועל חיפה בבית לאומי, הוכיחו מעל לכל ספק, שהחיפנים עדיין אינם בשלים לשחק בליגה הבכירה.

13 דקות מהפתיחה ניצלה חיפה את יתרונה בשדה ועלתה ליתרון, אחרי שהחלוץ אלי בן אמו שילח פנימה כדור חזק מ־18 מטר. לא חלפו אלא שלושים שניות וכפר־סבא השוותה. מיטוני שיחרר כדור קשתי מעל ידיו של חביב.

בדקה ה־23 הגביה נח איינשטיין הוותיק כדור קרן אותו דחק רבינוביץ' מקרוב פנימה, כדי לקבוע את תוצאת המשחק, 1–2. חמש דקות מהמנוחה, החמיץ החיפני טל בנין עונשין מ־11 מטר, אחרי ששוער שמיר הכשיל את רוני מלכה. שמיר תיקן את טעותו כשהדף את כדור ה־11 לקרן.

שפט רחמים דינאבי, 150 צופים, בקרית חיים.

כפר־סבא: שמיר; הלל (מלול), סימון, גדעיש, איינשטיין; אופיר בר־חיים, תמיר בר־חיים, (נוחר), רבינוביץ'; יפה, (יאני), רביבו, מימוני.

הפועל חיפה: חביב; זלצר, (שטיקר), קירשנר, ש. עמר, (ליפשיץ), חדד; אמסלם, מירו, (סוהר), בנין; מלכה, פרידה, בן אמו.

מכבי נתניה: חיבוקים של טוטו

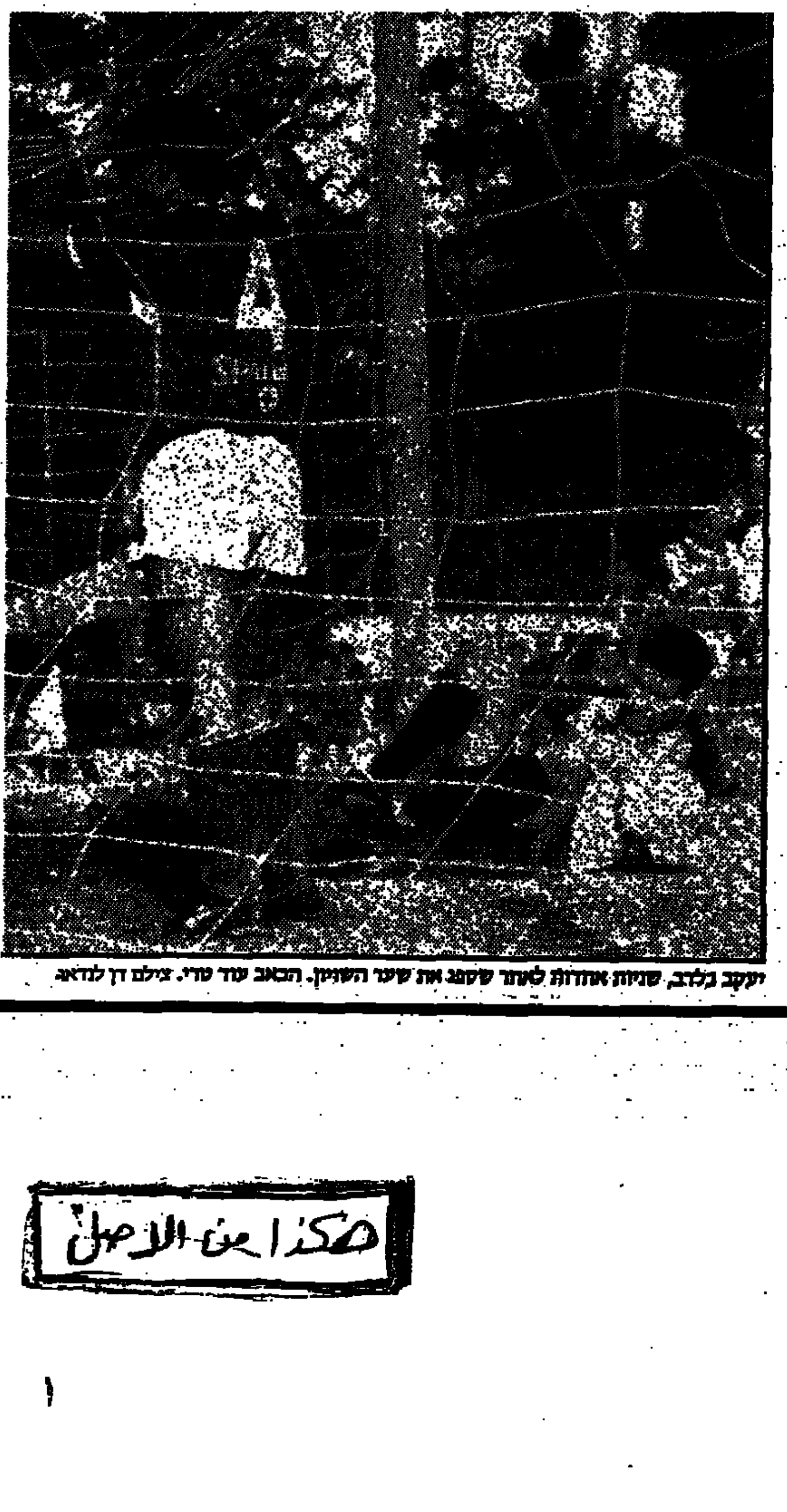
יעקב בלדב, שניות אחדות לאחר שספג את שער השוויון. הכאב עוד טרי. צילם דן לנדאו.

הפועל י"ם - מכבי נתניה 1–1

מאת נפתלי קרויטורו

את המחצית הראשונה העבירו אוהדי הפועל ובית"ר ירושלים בקינטורים הדדיים. ועל המגרש ניהלו מוליכת הליגה הלאומית והמוליכה מן הארצית משחק עלוב ומשעמם, שניתן לזקוף אותו 'לזכות' הנתנייתים שהגיעו לירושלים במערך סגור והדוק. מטרתם העיקרית היתה תוצאת תיקו, אשר תעלה אותם לשלב חצי הגמר בגביע הטוטו. ואכן, לרוע מזלם של הירושלמים, הם הצליחו במשימה. גם הירושלמים עלו, משום מה, במערך נסוג ומאמנם פיינגבוים תירץ זאת בכך, שהוא לא מוכן להתפתות לשיטת הבונקר הנתנייתית ולספוג במתפרצת. בדיעבד, זה הוכח כטעות.

המצב המסוכן ביותר במחצית הראשונה שייך ליוסי תארשמע, מגינה של ירושלים, שבעימות אחד־על־אחד עם בלדב בעט החוצה. החילוף שערך פיינגבוים עם פתיחת המחצית השנית, כששילב את הקשר נעקנין, הוכח כנכון: המכונה הירושלמית החלה לתפקד והקבוצה הגיעה למצבים מסוכנים מול שערו של בלדב.

בעיצומן של התקפות ירושלים, ביצעה נתניה התקפה מתפרצת שבסיומה הגיע הכדור לעודד מכנס, שעד לאותו שלב, דקה 70, איכזב לאורך כל הדרך. הוא חלף על פני שני מגינים, משך את השוער החוצה ובעט פנימה, 1–0. קלאסי.

ירושלים הטילה את כל יהבה על ההתקפה והצליחה להשוות בדקה ה־80. אסיאג התנהל עם כדור על קו הארך. כאשר הגיע לקו הקרן, תקף פנימה, ובעט כדור בדרך ג'ובה. השוער הנתנייתי בלדב השמיט את הכדור לשערו ר־1–1. ירושלים לחצה ונתניה העיפה את הכדורים לכל עבר.

כאשר החשוב ביותר מבחינתם, לגמור את המשחק בתוצאה זו. ואכן, עם סיום המשחק, פרצו השחקנים הנתנייתים בחיבוקים ובנשיקות...

שפט: אריה פרוסט, 1700 צופים, ימק"א ירושלים.

הפועל ירושלים: סניסה; תארשמע, בר־הרוש, שפירא, (אסייאג), בסון; (ששון), מדמיאס, מלכה, שכטר (נעקנין), דייק; יחזקאל, ממקד.

מכבי נתניה: בלדב; מטוק, חלפון, לוי, קוזן; גאוטה, לם, גבאי, מכנס; רוזן, לוי (פקר).

هكذا من الاصل

טמרה: שתי נקודות עפולה

מאת צבי נעים

במשחק צמוד ובמזג האויר סגרירי ניצחה מכבי עפולה את מכבי טמרה, הטוענת לאליפות, 1–0.

המשחק היה מלהיב וארועים ליד שני השערים לא חסרו. מכבי טמרה פתחה את המשחק, כשתקפה גלים גלים את שערה של עפולה. כבר בדקה השניה, יכולה היתה מכבי טמרה לרשום לזכו־תה/זכותה (מתק המיותר) שתי התוצאות ממצבים בטוחים. אולם ככל שנעו מחוגי השעון קדימה התאזנו הכוחות בשדה, והלוצי עפולה החלו לגלות יוזמה, כשתקפו הפעם בתורם את שער האור־חים. המשחק התעלה לרמה גבוהה, אך היה גם לעיתים נוקשה מדיי והשופט נאלץ לשלוף ארבע פעמים את הכרטיס הצהוב אל עבר שחקנים משתי הקבוצות. המחצית הראשונה הסתיימה ללא שערים.

שחקני עפולה שאפו להשיג שער יתרון במחצית השניה על מנת להיצמד לצמרת. אולם רק בדקה ה־81 היא השיגה את השער המיוחל. סילקו המקומי הגביה לרחבה ושמעון אלבז דחק פנימה, כדי לקבוע 1–0 לעפולה. הנצחון לעפולה נזקף בזכות עמידתו של השוער המקומי, יוסי פרסוק והבלם אבי כהן, שסיכלו את כל נסיונותיו של טמרה.

שפט מצויין בני כהן לעיני 1,000 צופים בעפולה.

עפולה: פרסוק; אודן, זאב כהן, אבי כהן, קלוד; מריו'אן, יאיר סילקו (גואטה), מיכה סילקו, יצחק כהן (צרפתי); משה גבאי, שמ־עון אלבז.

טמרה: עזאם; עיסא, מוסקוביץ, שירי, אלקרע; סאוד, שחאדה, סעיד איסאם, ראוף איסאם; עדנאן איסאם, עזאם אבו־דאמי.

בית־שאן שוב בודדה בפיסגה

מאת אמיר אייזנברג

האם דוד שועה יביא את הישועה להפו־על רמת־השרון, סוגרת טבלת מחוז הדרום ? שועה כבש אתמול שער נצחון לרמה"ש מול מכבי הרצליה ובכך קטע שרשרת של 22 משחקים ללא נצחון של קבוצתו. למ־רות הנצחון, שקועה עדיין רמה"ש בתח־תית ורק נצחונות נוספים ימנעו ממנה ירידתה לליגה ב'.

בצמרת מחריף המאבק בין בית"ר רמלה להפועל ראשל"צ. רמלה ניצחה את הפועל אשדוד 2–0 ואילו שחקני עיר היין חגגו מול הפועל קרית־מלאכי והביסוה 6–0, כשאיתן שלום מבסס מעמדו בראש טבלת מלך השערים על ידי הוספת צמד למאזנו האישי.

בצפון חזרה לעצמה הפועל בית־שאן. אתמול זכתה הקבוצה בנצחון חוץ נאה 1–0 על הפועל טייבה. הנצחון לא הושג בקלות, לאחר שמגן בית־שאן, צבי קפלן, הכשיל פעמיים את שחקני טייבה ברחבת העונשין, הכשלות שזיכו את טייבה בכדו־רי 11 מטר, אולם שוער בית־שאן, אילוק ארמונד, התעלה על עצמו, הדף את הפנד־לים והבטיחו את נצחון קבוצתו. הנצחון הגדיל את הפער לזכות בית־שאן בצמרת וזאת לאחר שמכבי עפולה הפתיעה את מכבי טמרה (1–0, ראה משחק מרכזי) והד־חיקה אותה מבית־שאן.

מחוז צפון

מכבי חדרה 2
קרית־שמונה 0
לחדרה: גבי סבג (37), ירון שטרית (63).
שופט: יוסף קראדי, 150 צופים בחדרה. יוסף טרטר

הפועל רעננה 1
בית"ר חיפה 2
לרעננה: יהודה כרשיש (19).
לחיפה: שמשון עידו (63), משה בצלאל (77).
שופט: סבע סרסור, 300 צופים ברעננה. דוד ביטון

הפועל טייבה 0
בית־שאן 1
לבית־שאן: מבורך אלבז (58).
שופט: עובדיה צבי, 1500 צופים בטייבה. עבד טהה

הפועל טירה 2
קרית־אתא 0
לטירה: נהאד חמדאן (41), קרצאי עיראקי (69).
שופט: יוסף גרוסמן, 500 צופים בטירה. עבד טהה

מכבי עפולה 1
מכבי טמרה 0
לעפולה: שמעון אלבז (81).
שופט: בני כהן, 1000 צופים בעפולה. צבי נעים

אחי נצרת 0
מכבי עוספיה 2
לעוספיה: עמאד אבו־דוכון (12), סאלח אבו סעדה (80).
שופט: אמנון הירמן, 900 צופים בנצרת. אליאס חורי

בני־טמרה 2
בית"ר נהריה 2
לטמרה: ראסם יאסין (7), משה בוהדנה (58, מ־11 מטר).
לנהריה: חסין ארווי (20, 82).
שופט: יעקב לוי, 500 צופים בטמרה. מוחמד עוואד

טירת־הכרמל 1
בני־נצרת 0
לטירת־הכרמל: יהודה אזולאי (82).
שופט: בני בר, 200 צופים בטירת־הכרמל. אבי פנחס

מחוז דרום

לזרוס חולון 0
קרית־גת 1
לקרית־גת: ראובן סולטן (70).
שופט: עובדיה בן־יצחק, 500 צופים בחולון. משה בר

ראשון־לציון 6
קרית־מלאכי 0
לראשל"צ: אלי כהן (1), איתן שלום (4, 70), ירון דרורי (51, 72), נצה מסובי (88).
שופט: יעקב שיינר, 600 צופים בראשל"צ. יצחק פרי

רמת־השרון 1
מכבי הרצליה 0
לרמה"ש: דוד שועה (64).
שופט: יצחק יהבס, 100 צופים בקרית־אונו. אברהם בן־יוסף

עירוני אשקלון 0
הפועל מרמורק 0
שופט: ארז ליבוביץ, 500 צופים באשקלון. יהודה נחשון

אור־יהודה 1
הפועל רמלה 1
לאור־יהודה: עזרא אברהם (45).
לרמלה: מוטי בוהדנה (72).
שופט: מועין אבו־זלף, 500 צופים באור־יהודה. דוד מועאי

בית"ר רמלה 2
הפועל אשדוד 0
לרמלה: יעקב בורגלו (20), ששון כהן (71).
שופט: יצחק בן־יצחק, 2500 צופים ברמלה. רחמים יפת

הפועל דימונה 1
הפועל אזור 1
לדימונה: יצחק בן־ברוך (72).
לאזור: משה יהואל (89).
שופט: דני קרוצ'י, 100 צופים בדימונה. מתניה זילברמן

בית־שמש 2
קרית־אונו 4
לבית־שמש: עמוס מימון (26), אבי סקורי (52).
לקרית־אונו: ניר מנחם (42), ישראל פוגל (65), אלעד יהל (80), אבי בקר (83).
שופט: ארז זטלמן, 300 צופים בבית־שמש. נפתלי קוזיטרו

המחזור הבא (צפון)

בית"ר חיפה – בני־טמרה
נהריה – חדרה
קרית־שמונה – אחי נצרת
עוספיה – טייבה
בית־שאן – טירת־הכרמל
בני־נצרת – טירה
קרית־אתא – עפולה
מכבי טמרה – רעננה

טבלת צפון

(לאחר המחזור ה־23)

.1	בית־שאן	14–32	35
.2	מכבי טמרה	18–33	32
.3	מכבי חדרה	16–27	31
.4	מכ' עפולה	23–34	30
.5	בית"ר חיפה	24–24	24
.6	מכ' עוספיה	22–21	24
.7	קרית־שמונה	24–23	23
.8	אחי־נצרת	19–19	22
.9	טירת־הכרמל	23–21	22
.10	בית"ר נהריה	18–15	21
.11	הפועל טירה	19–18	20
.12	טייבה	26–23	20
.13	קרית־אתא	24–16	19
.14	רעננה	30–20	16
.15	בני־נצרת	25–16	15
.16	בני־טמרה	37–20	14

טבלת דרום

(לאחר המחזור ה־23)

.1	ב' רמלה	12–30	33
.2	הפ' ראשל"צ	17–37	32
.3	קרית גת	11–23	30
.4	קרית־אונו	16–24	29
.5	הפ' אשדוד	20–30	27
.6	ע' אשקלון	14–19	25
.7	אור־יהודה	18–19	25
.8	לזרוס חולון	17–17	23
.9	מרמורק	25–24	22
.10	בית־שמש	33–25	22
.11	קרית־מלאכי	28–23	21
.12	דימונה	19–21	19
.13	מכ' הרצליה	31–15	16
.14	הפ' רמלה	30–19	15
.15	אזור	33–11	15
.16	רמת־השרון	29–16	14

המחזור הבא (דרום)

קרית־אונו – בית"ר רמלה
אשדוד – לזרוס חולון
קרית־גת – אשקלון
מרמורק – רמת־השרון
הרצליה – דימונה
אזור – ראשל"צ
קרית־מלאכי – אור־יהודה
הפועל רמלה – בית־שמש

מלך הצפון

1. משה גבאי (עפולה) 11
–. שמעון אלבז (עפולה) 11
3. עוזי כהן (חיפה) 9
4. גבי דנינו (בית־שאן) 8
–. עמוס כהן (ק.שמונה) 8
6. מחמוד מוסא (טייבה) 7
–. אלי בן־סימון (בית־שאן) 7

דרום

מלך הדרום

1. איתן שלום (ראשל"צ) 15
2. ישראל פוגל (ק.אונו) 11
3. ראובן סולטן (קרית־גת) 9
–. יגאל כהן (אשדוד) 9
5. חיים עטון (ק.מלאכי) 8
–. נצה מסובי (ראשל"צ) 8
–. עמוס מימון (בית־שמש) 8
8. דב רמלר (אשדוד) 7

מכבי תל־אביב מחלקת הכדורגל

בואו לשחק כדורגל בבית הספר הטוב בארץ!

החלה ההרשמה לקבוצות הילדים במחלקה ילדים בכיתות ב', ג', ד' שנולדו בשנת 1977/8/9

והמעוניינים לשחק באגודה יופיעו עם תלבושת ספורט, ביום שלישי, 29.3.88, בשעה 11.00, באיצטדיון המכביה בצפון תל־אביב (סוף רח' דיזנגוף, על יד גלידה מונטנה), וביום רביעי, 30.3.88, בשעה 11.00, במגרש אוניברסיטת תל־אביב ברמת־אביב, ברח' האוניברסיטה.

מרוץ צמוד בצמרת

שתי מובילות טבלת הנוער, מכבי ת"א ומכבי נתניה, לא שמטו אתמול נקודות. מכבי ת"א גברה אתמול על הפועל חיפה 1–0, משער של הלאומי נר עם שוהם. מכבי נתניה ניצחה את הפועל אשדוד 2–0, משערים של טוני מרדכי וניל חוכימה.

השלישית בטבלה עם 34 נקודות ומשחק חסר, הפועל ב"ש, סיימה את משחקה עם הפועל ירושלים בתוצאת תיקו 1–1. עוזי שמואלי כבש את השער לב"ש. יוסי קזז השווה את התוצאה.

הפועל ת"א גברה 3–1 על הפועל כפר־סבא. אודי כהן, אבי פריאסטרו וצ־ביקה גרינגרס כבשו את השערים לר־שת כפ"ס. אורן מחזור רק צימק.

הפועל פ"ת הביסה 4–0 את בית"ר נתניה וקידמה אותה צעד נוסף לליגה הארצית. מוטי גואטה מפ"ת כבש שלושער (ראה כוכב המחזור).

בסיבוב הקודם הביסה מכבי פ"ת את בני־יהודה 4–0. אתמול נקמו שחקני בני יהודה בפתח־תקוואים והביסו אותם 3–0. אורן פנחס, שחקן נבחרת הנוער היה גיבור המשחק. הכדורגלן הצעיר כבש את כל שלושת השערים.

מכבי יפו ומכבי חיפה לא כבשו שע־רים בעימות ביניהן והמשחק הסתיים בתיקו אפס.

גם המשחק בין נווה יוסף לבית"ר ירושלים הסתיים בתיקו, 1–1.

ליגה עילית לנוער

(לאחר המחזור ה־25)

.1	מכבי נתניה	12–60	39
.2	מכבי תל־אביב	16–53	39
.3	הפועל באר־שבע *	18–31	34
.4	הפועל תל־אביב	23–37	33
.5	הפועל פתח־תקוה	30–45	30
.6	הפועל חיפה	29–35	28
.7	הפועל ירושלים	32–33	27
.8	הפועל כפר־סבא *	25–30	26
.9	בני־יהודה	35–34	26
.10	מכבי חיפה	31–35	24
.11	מכבי פתח־תקוה	33–24	22
.12	מכבי יפו	25–17	20
.13	בית"ר ירושלים	41–21	19
.14	הפועל אשדוד	46–24	16
.15	בית"ר נתניה	60–27	13
.16	נווה־יוסף	69–16	4

* משחק חסר

כוכב הנוער
בעזרת האח

בשבועיים האחרונים כבשה הפועל פ"ת שבעה שערים. מוטי גואטה, חלוץ הקבוצה, כבש ארבעה מהם. הישג ראוי לציון. גואטה, שסבל מפציעה מתמש־כת במיפשעה, חוזר לכושר. גוא־טה, (18.5) כבש אתמול שלושער לרשת בית"ר נתניה בניצחון קבוצתו 4–0.

"אני אוהב את השער", אומר גואטה. "אתמול זה בא יותר לי־די ביטוי".

גואטה, מכיתה א' בהפועל פ"ת, הקדיש חלק ניכר מחייו לכדורגל ומתכוון להמשיך בע־תיד.

יחד איתו בהפועל פ"ת משחק יצחק גואטה, אחיו הקטן, בתפ־קיד קשר התקפי. שלושה מתוך ארבעת השערים, שבהקיע בש־בועיים האחרונים בישל לו אחיו. אחים עד הסוף. עמיר חדד

פ"ת: בדיוק כמו בסיבוב הקודם

יובל באני מפ"ת (מימין) נאבק עם עטייה מנתניה, שמוסתר ע"י הכדור. הכדור הזה חדר 4 פעמים לרשת נתניה. צילם עמיר חדד

מאת עמיר חדד

להפועל פ"ת היה זה אתמול משחק 17 ללא הפסד. לבית"ר נתניה היה זה זה משחק 14 ללא ניצחון. שתי הקבוצות לא נראו אתמול, כמי שמשתדלות במיו־חד לשנות את הסטאטוס־קוו שמצב. והמבין יבין, הכוונה היא לבית"ר נתניה.

בית"ר נתניה הובסה אתמול 4–0 במי־גרשה של הפועל פ"ת. אותה תוצאה בדיוק נקבעה גם בסיבוב הקודם. פ"ת שיחקה אתמול ללא חלוצה הכשרוני, דני גיראוו, שאת מקומו מילא אתמול בהצלחה לא מבוטלת מוטי גואטה, שכ־עק שלוש פעמים את הכדור ברשת.

פ"ת שיחקה אתמול היטב. יפה אפי־לו. יבואו ויטענו הבריות: זו לא חוכמה גדולה לשחק יפה מול בית"ר נתניה. לא מדויק. הנתניתים, קבוצה עם פוטנציאל לא ממומש, לא פתחו את רגליהם בהכנ־עה, כל איימת שראו חלוץ מקומי, כפי שאולי התקבל הרושם. גם להם היו הזדמנויות לכיבוש. הזדמנויות שהוחמ־צו.

דקה 30: יואב שלום שלח כדור לרגל שלו גואטה. גואטה המשיך את הכדור פנימה. בלי לעצור. 2–0.

דקה 45: ריפעת עודה קבע 2–0 בב־עיטת עונשין מוצלחת, 22 מ' משער נת־ניה. עודה בעט אדיר לפינה השמאלית הגבוהה.

נתניה בלחץ. ניסתה עוד להשוות. לחזור הביתה עם נקודה אחת. לפחות זה. אפילו החליפו שוער, סגולה למזל. הפתח־תקוואים – עם קשוח – לא הת־רשמו ממאמצי אורחיהם ושוב גואטה (62) הכניע את שימי ראובן, השוער המחליף של נתניה. 3–0. שער נוסף של גואטה (80) חותם את תוצאת המשחק.

עוד משחק ללא הפסד לפתח תקוו־אים ועוד משחק ללא ניצחון לנתניתים.

הפועל פ"ת: בגל; גת, רייך, גפנר, ידי־דיה (באני); סלוצקי, עודה, צורי, י.גואטה; שלום, מ. גואטה.

בית"ר נתניה: קופץ (ראובן); תרשיש, ג'דבי, סבן, ארבל; עטיה, טוביאנה, לביא; שלומי, סייאג (אברהם), גנדשי (בן־שושן).

ליגה ג'

כפר־קאסם - למבחנים

מכבי כפר־קאסם, ממחוז דן, הבטיחה אתמול סופית את העפלתה למבחנים על העליה לליגה ב'. כתבנו, עבד טהה, מדווח, כי במשחק אתמול התמודדה כפר־קאסם עם סגניתה, הפועל מחנה־יהודה, אולם דווקא במשחק גורלי זה הורחקו כבר בדקה ה־25 שניים משחקני כפר־קאסם והקבוצה מצאה עצמה עם תשעה שחקנים. כפר־קאסם לא נכנעה, תקפה ואף כבשה בדקה ה־30 שער נצ־חון מרגלי סעיד עיסא, שער שהבטיח לה את ראשות המחוז.

עליון: ק. שמונה – ב. רמה 0–0; צפת – סג'ור 5–0; ב. ג'אן – א. כרמיאל 0–2.

מערבי: כיסרא – א. סנאן הופסק; ג'דידה – נהריה 0–3; כרמיאל – ג'ולים 0–2, ב. סמיע – ימח 5–0; ת. ג'מיל – כ. סמיע 1–4; ב. מזרעה – שלומי 1–2; יר־כא – ג'ת הגלילית 0–2, ו. סאלמה – כיסרא 1–1.

מפרץ: לא נערכו המשחקים.

יזרעאל: כ. מסר – ניג'אדת 3–2; כ. קנא – ב. שאן הופסק; ב. שיבלי – עראבה 0–2; טבריה – ע. מאהל 4–2; ריינה – אפיקים (בוטל).

חיפה: ק. חיים – זרקא 11–0; א.א.פחם – אלורדיה 0–1; חליסה – ע.א.סהלה 7–1; נ. שאנן – ב. כבביר 3–0.

שומרון: מעויה – א.א. פאחם 2–1; פ. חנה – גרביה 1–3; כ. קרע – מוסמוס 2–0; ז. יעקב – ג'ת 3–1; מכבי א. א. פחם – פרדס חנה 1–2.

שרון: ע. נתניה – כפר יונה (הופסק בדקה ה־70 בתוצאה 1–0); ירחיב – ה. השרון 8–2; בית"ר הוד השרון – כ"ס 2–0; ה. נתניה – קלנסוואה 2–2.

דן: כ. קאסם – מ. יהודה 1–0; ש. יהוד – קרית אונו טכני 2–0; ר"ג – מר־דיעים 1–1; ג. תקוה – אור יהודה טכני 2–0; א. בר־אילן – אריאל 5–1; אייל ת"א – עמישב פ"ת 1–2; פ.בק – יצחק פ"ת 0–3.

תל־אביב: צ.ת"א – עמרא 5–9; א. יפו – חולון 1–0; בתים – רמת חן 0–1; נ.גולן – ר. אליהו 4–3; ק. שלום – ב. דגן 1–0; מוטסיפיורי – א.ס. תרשים (פרצק; ציון יפו – אורתודוכסים יפו 0–1.

מרכז: ראשל"צ – ב. שמש 1–5; ס. שלום – ב. לוד 1–6; ד. זיוון – מ. רחו־בות פוצק; מ בתיה – ד.לוד 1–3; ב. שמש – קטמונים 1–3.

דרום: ק. גת – שדרות 2–0; שתולים – אשקלון הופסק בדקה ה־80 0–1; גד־רה – נתיבי אשדוד 7–2.

נגב: פטיש – הפועל אופקים 3–1, מצ־פה רמון – רהט 2–0; אילת – דימונה 2–0; באר שבע – שדה צבי 0–5; בני אלגיה – בני שמעון נצחון טכני 2–0; אופקים – בארי 1–3.

צוות ליגות נמוכות

מרכז: אמיר אייזנברג.
עמיר חדד, גיא גונן ויריב כהן.

הודעה למשתתפי הטוטו

בגלל חג הפסח, תשמ"ח, החליטה ההתאחדות לכדורגל לדחות ביום אחד את מחזור המשחקים של השבת, 2.4.1988

לפיכך. מחזור הטוטו מס' 31 על משחקי הליגות הלאומית והארצית ייערך ביום ראשון, 3.4.88.

מודע סגירת תחנות הטוטו, כרגיל, ביום חמישי בחצות.

המועצה להסדר ההימורים בספורט

אליפות העולם בשיט מפרשיות מדגם 470 תצא לדרך בחיפה מחרתיים, יום ג', במעמד נשיא המדינה • 200 מפרשיות מ-22 מדינות

שיוט עולמי בכיוון סיאול

אליפות העולם הראשונה בארץ, למפרשיות מדגם 470, שתחל מחרתיים בחיפה, תעמוד בסימן המאבק הישראלי על כרטיס הכניסה למשחקים האולימפיים בסיאול. אליפות עולם שהיא גם התחרות הבינלאומית הגדולה האחרונה לפני האולימפיאדה

הצוות הנורבגי – הרמן וקולי – משיק בחיפה. צילם: דורון הורוביץ

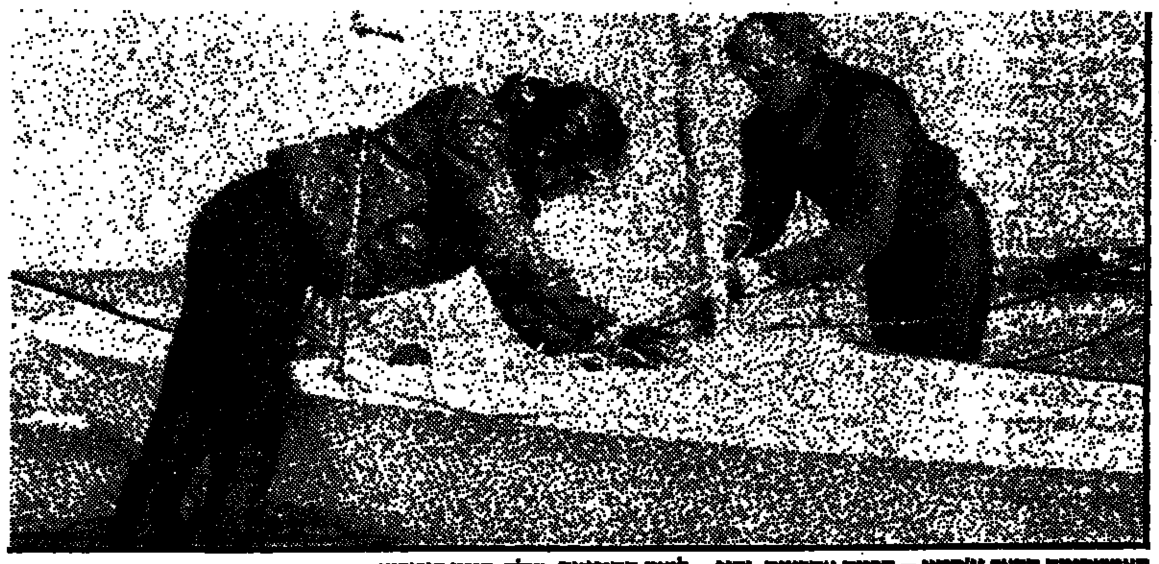

האמריקניות הדאר וג'סטין – הכנות אחרונות, והופ – למים החיפניים. צילם: דורון הורוביץ

מאת יונתן הללי

חיפה ערוכה ומוכנה לאליפות העולם בשיט מפרשיות, דגם אולימפי 470, שתחל השבוע. אות הזינוק לפתיחת התחרויות יינתן ביום שלישי, מחרתיים, במעמד נשיא המדינה חיים הרצוג. "העובדה שאליפות העולם מתקיימת בישראל, בחיפה, היא ההוכחה הטובה ביותר ששייטי ישראל הינם חלק בלתי נפרד מהצמרת העולמית" – כדברי יו"ר איגוד השיט הישראלי, דורון עזרא. גם העובדה כי התחרות בחיפה תהיה החשובה האחרונה לפני המשחקים האולימפיים בסיאול, מעלה מאוד את מניות האליפות.

שלושה צוותים ישראלים נמנים עם הסגל האולימפי. האחים דן (23) ורן (21) טורסן, שמשון ברזקמן (30), ואיתן פרידלנדר (29) והתאומים אדיר ואלדד עזרא (24). בנוסף, מצוים בסגל הנבחרת הישראלית עוד שלושה צוותים, שייטלו חלק באליפות: יצחק סויסה וגבי ביאלן, שיבבר וארז שמש, וניר ורן שנטל. יו"ר הוועדה המקצועית באיגוד, יורם קידר, אמר אתמול: "כל אחד משלושת הצוותים האולימפיים יכול, בתנאים מסוימים, להתברג בין עשרת הראשונים. אם לא נצליח – יחשב הדבר ככשלון צורב.

לכל הצוותים הישראלים המשתתפים באליפות, יתרון על שאר המשתתפים. יתרון הביתיות. רבים מהמשתתפים הזרים מורגלים בשיט על אגמים, והישראלים, המורגלים בשיט בים – עשוים לנצל את יתרונם.

חברי הנבחרת הישראלית מתאמנים יחד כבר שלושה חודשים, במחנות אימון מרוכזים ותחרות דמי באתר האליפות. הנבחרת נמצאת תחת פיקוחם של מאמן כושר, רופא, מאמן מקצועי ומנהל.

יו"ר הוועדה המקצועית, יורם קידר, ציין באיגוד השיט ובהתאחדות לספורט התקבלה החלטה כי הצוותים שידורגו במקום הגבוה ביותר באליפות, ואלה שימנו על עשרת הראשונים – ייצאו לסיאול – בניגוד להחלטה קודמת. אתר האליפות נקבע לחיפה, בשל תנאי מזג האויר הנוחים. יו"ר מטה האליפות, ד"ר מרדכי פרי, אמר: "חיפה נבחרה לארח את האליפות בזכות נתוניה הטבעיים".

22 מדינות (כולל ישראל) יטלו חלק בתחרות. ספרד, פולין ודרום קוריאה ביטלו את הופעתם. כל הנבחרות – להוציא את היוונים שיגיעו הבוקר – כבר נמצאות בחיפה. הספרדים ביטלו את בואם בנימוק – "איחרנו את מועד השטתהמפרשיות לישראל"... גם התערבות של שר החוץ שמעון פרס – לא הועילה. בקרב המארגנים משוכנעים שהביטול נובע מסיבות פוליטיות.

בין השייטים הבכירים שהגיעו לתחרות, נמצאים הצמד הצרפתי פפונה ולוק, אלופי העולם ל-86'; סטיב בנג'מין מקנדה, שזכה במדליית כסף בלוס־אנג'לס; האחים קוסקול בפינלנד, אלופי אירופה ב-87', והשוויצי פרי, אלוף העולם ב-85', בדגם 420. נשים ישראליות לא תשתתפנה, אבל זרות יש – ועוד איך; בניהן בולטות הצמד מאייר ואקלופר ממערב־גרמניה, אלופות העולם ב-87'.

דגם ה-470 הוא הפופולארי ביותר מבין המפרשיות, ומכאן גם היוקרה הגדולה הכרוכה בזכיה בכתר בדגם הזה. אורך המפרשית הוא 4.70 מ', גובה התורן 6.80 מ'. המפרשית עשויה מפיברגלס, ועליה שלושה מפרשים: הראשי, על שטח של 9 מ"ר, החלוץ 3.6 מ"ר, והספינקר (מפרש העזר) – ששטחו 14 מ"ר.

באתר האליפות הוקם מערך שירותים, בהתאם לכל חוקי השיט. 22 מדינות, כ-200 מפרשיות, מאות שייטים ושייטות, ועשרות מאמנים – ממתינים באתר לסיום שלב שקילת המפרשיות, שימשכו היום ומחר, עד לאות הפתיחה, מחרתיים.

פסיכולוג לישראלים, קנדים מתפלחים

במטרה לנטרל משהו מהיריבויות האישיות, המלחמות הפנימיות והטחת האשמות האופיינית לחברי הנבחרת הישראלית – נעזרו שייטי הנבחרת בתקופה האחרונה בשירותי פסיכולוג. יו"ר הוועדה המקצועית, יורם קידר: "ביקשנו להסיר את היריבויות ולגבש את הצוות לקראת האליפות, ומכיוון שכך, נעזרנו בפסיכולוג". היום טוענים האווירה בנבחרת טובה ונינוחה. ההשמצות המקובלות נעלמו. הכל דרוכים לקראת האליפות.

מה לא עושים השייטים הזרים כדי להגיע לאליפות. כך, למשל, נאלצו שני שייטים קנדים להתגנב באניה 'לוטוס', השייכת ל'צים', כדי להגיע ארצה. השניים נתקעו בוונציה ללא אגורה, ועשו דרכם ארצה במכולה שהושטה על סיפון האניה... וזה עוד לא הכל. זוג שייטות קנדיות הגיעו ארצה בטרמפ שתפסו על אניית דיג. שני המקרים התקבלו בסלחנות, שכן יו"ר הוועדה הציבורית של האליפות, מתי מורגנשטרן, הוא גם מנכ"ל 'צים', והיה זה שטיפל בשני המקרים. בכל מקרה, נגד השייטים מהמכולה לא תוגש תלונה במשטרה. המשלחת הקנדית, אגב, אמורה היתה לכלול 15 שייטים, אך בנתב"ג הופתעו מהצפה של לא פחות מ-45 שייטים משם!...

יונתן הללי

אליפות ישראל בטניס: בלום וברגר הפייבוריטים – היום ברבע הגמר

המדורג מספר 1. באליפות הלאומית של ישראל בטניס, גלעד בלום, יתמודד היום בצהריים מול חיים כפיר, ברבע גמר האליפות הלאומית של ישראל. ברבע גמר אחר יתמודדו רביב וידנפלד ושחר פרקיס. שני טניסאים כבר הבטיחו את עלייתם לחצי הגמר: בועז מרנשטיין, שגבר על שגיב הורוביץ 6-2, 6-2 ועמית נאור, שגבר על אוהד וינברג 7-6, 6-2.

בשמינית הגמר הושגו התוצאות האלה: שחר פרקיס – יובל הירש 6-2, 6-0; חיים ציון – עודד יעקב 2-6, 6-2, 6-1; בועז מרנשטיין – יובל קארוצ'י 7-5, 6-1; שגיב הורוביץ – תומר צימרמן 6-3, 6-7, 7-5; רביב ויידנפלד – ניר דקל 6-2, 6-3; אוהד ויינברג – מיכאל דניאל 6-4, 6-2; עמית נאור – מנשה צור 7-5, 6-2.

באליפות ישראל לנשים מדורגת ראשונה אילנה ברגר. במשחקי רבע הגמר הושגו התוצאות האלה: אילנה ברגר – סופי רפאל 7-6, 6-0; ענת ורון – שירה גפני 6-4, 6-3; חגית אוחיון – יעל סגל 7-6, 6-7, 6-0; דליה קוריאט – דניאלה בלנקה 6-1, 6-0.

בשמינית הגמר הושגו התוצאות האלה: אילנה ברגר – פאני יאור 6-3, 6-1; סופי רפאל – אוסנת רג'ואן 7-5, 6-3; שירה גפני – יעל שביט 7-6, 7-5; ענת ורון – מדי דדוש 7-6, 6-2; חגית אוחיון – קרין מאייר 6-0, 6-0; יעל סגל – לימור זלץ 5-7, 6-3, 7-5; דניאלה בלנקה – יעל ויסלה 7-6, 6-1; דליה קוריאט – רונה מאייר 6-3, 6-1.

● הרומני מיחאי ונסא זכה ביום ו' בתחרות המאסטרס ע"ש פרנקל, לאחר שגבר בגמר על אוריק ואן דודס מהולנד 2-6, 6-0, 6-7. בשובר השיוויון היתה התוצאה 7-5. הרומני זכה ב-800 דולר, וההולנדי ב-600 דולר.

● איגוד הטניס פנה למספר סוכני שחקנים בעלי שם עולמי, במטרה להביא לארץ, במועד שאמור היה להתקיים מפגש הדייויס עם הודו (7-9 באפריל) שני שחקנים בעלי שיעור קומה, למשחק ראווה עם נבחרת ישראל, במתכונת גביע דייויס.

התאחדות הטניס של הודו פנתה לאיגוד הטניס הישראלי, וביקשה להעתיק את המפגש עם ישראל למגרש נייטראלי, והתשובה הישראלית היתה כמובן שלילית.

קורס בינ"ל לשופטי כדורעף נכים

קורס בינלאומי לשופטי כדורעף לנכים, נפתח בסוף השבוע בבית הלוחם באפקה.

הקורס נועד להסמיך את השופטים לקראת התחרויות שייערכו במסגרת אולימפיאדת הנכים, שתערך בחודש אוקטובר השנה, בסיאול.

בקורס, אותו מרכז רדו רוזנטל, נוטלים חלק שופטים מאנגליה, מערב־גרמניה, שוודיה, יוגוסלאביה, הונגריה, הולנד, ישראל וכן שני שופטים מדרום־קוריאה.

הקורס מועבר בשיתוף ההתאחדות הישראלית לספורט נכים, התאחדות הכדורעף בישראל והארגון הבינלאומי לספורט נכים.

אברהם תשובה

מטה־אשר: דאבל־עף שני לבנים, גביע היסטורי לבנות

קפטנים מחזיקי גביע: אורן שר ורונית כרמלי, הקפטנים של מטה־אשר בנים־בנות, עם גביע בכדורעף כפול. צילם: עדי אבישי

מאת אבי פלד

מעופפי מטה אשר זכו אמש בגביע המדינה בכדורעף, בפעם השניה ברציפות. בכך הם גם השלימו דאבל שני בתוך שנתיים: במשחק גמר הגביע הם ניצחו בקלות את יריבתם בגמר־עף, קרית־אתא, 3-0 במשחק חד צדדי.

ארבע פעמים התמודדו השתיים במשך העונה, ובכל המשחקים היתה ידם של מטה־אשר על העליונה. גם במשחק אמש לא השכילו אנשי קרית־אתא ללמוד משגיאותיהם במשחקים הקודמים, ולא הצליחו לארגן את סגנון משחקם מול האלופה, כדי שיהוו יריב שקול.

כדורעפני מטה־אשר ממשיכים לשחק באותה צורה. התקפות מהירות ממרכז הרשת, או כדורים גבוהים למנחיתים – אורי תבור ואורן שר – אשר יודעים להסתדר היטב מול החסימה. בהגנה, הסיטמם גבוהה ומשחק הקדקע שלהם מתואם למדי, כך שאם ישנם כדורים שעוברים את החסימה, הם נתקלים בשחקנים הנופלים על המשטח, ומצילים אותם. אודי שפירא ניסה הפעם את עמיתי ברם כמרכז משחק, ואת ירון טרייבנד כמנחית, במקום ניר קראוס הפצוע. אך גם שינוי זה לא עזר. אתמול זה לא היה היום של שחקני קרית־אתא, ועבורם עצם ההשתתפות במעמד המכובד – הספיקה.

בפתיחת המשחק עוד גילו הקרייתים התנגדות כלשהי, ושמרו על פער נמוך של נקודות לחובתם. בסיכום הם נוצחו 11-15. שתי המערכות הנוספות התנהלו ביתרון ברור של מטה־אשר. שחקניה לא נדרשו למאמץ מיוחד. אפילו לא נדרשו למלוא יכולתם, כדי לנצח 15-8 ו-15-1. כל המשחק נמשך 72 דקות, לעיני 1,500 צופים באוסישקין. שפטו: פנחס שמפלינר ורנאל תרום.

בנות מטה־אשר, המופיעות השנה בליגה הארצית, עשו היסטוריה, כאשר זכו בגביע הנשים. אמש הן ניצחו במשחק המהפך ומתוח (אך ירוד ברמתו) את האלופות מבודים 3-2 (16-14, 5-15, 15-10, 15-9, 16-14). בשתי המערכות בהן נוצחו בנות בודים 14-16, הן הובילו 14-13. אך כושר גופני עדיף, והתעלות של רונית כרמלי ורעט רונקוב בסיום, העניקו את הגביע למטה־אשר. למרות שזכו, לא ישתתפו בנות מטה־אשר בגביע אירופה למחזיקות. הסיבה – הן הורחקו ל-3 שנים על־ידי התאחדות הכדורעף האירופית, לאחר שפרשו לפני שנתיים מגביע האלופות.

שפטו במשחק (שהקדים את גמר הגברים), מיקי ממן וגבי קראוס.

אלוף אירופי עם חצי טון ציוד גלישה

השיחה הציונית עזרה. האלוף הגיע

מאת ברוריה ביגמן

אלוף אירופה בגלשני רוח, ההולנדי מרסל וונדרסאוורט (26), הגיע אתמול ארצה כדי להשתתף באליפות הבינלאומית הפתוחה בגלשני רוח של ישראל, שתהיה בשבוע הבא, במסגרת תחרויות אליפות העולם בשיט מפרשיות מדגם 470, בחיפה.

האלוף האירופי זכה בתואר לפני כחצי שנה, באליפות אירופה שהיתה בארצו. באליפות העולם השנה, שהתקיימה לפני אליפות אירופה, דורג במקום השביעי.

וונדרסאוורט הובא לישראל בשידוכו של צביקה הנדלר, שהיה ב-1972 אלוף עולם במפרשיות מדגם 420, יחד עם איש הצוות שלו, יורם קידר, מנהל אליפות העולם, בחיפה. "הוא פחד מאוד לבוא לכאן, כתוצאה ממה שראה בטלוויזיה בארצו. אחרי שאמרתי לו – מרסל, אתם ההולנדים, שנלחמתם בגרמנים, פוחדים לבוא לישראל? הוא נשבר, ואישר מיד את בואו"... סיפר הנדלר.

בעל התואר האירופי הגיע לישראל עם ציוד גלישה במשקל חצי טון. הוא הביא שלושה סוגי גלשנים, לכל מיגוון של תנאי גלים, ועשרה סוגי מפרשים לכל סוגי הרוח, על־מנת שלא להיות מופתע. במהלך שהותו בת השבועיים בארץ, ירצה בפני גולשים ישראל, ויסריט סרטי וידיאו מחידושי הגלישה העולמית.

בוגן - אלוף הארץ בטנ"ש - זכה גם באליפות הפועל

אלוף ישראל בטניס־שולחן, יוסי בוגן מרמת־גן, זכה אתמול גם באליפות הפועל שנערכה בפ"ת. במקום השני דורג יצחק אברמוביץ מלוד ושלישי רמי שיינברג מחולון. באליפות דרג ב' ניצח קובי מגור מהפועל ת"א, לפני פייבל פלדמן מקרית ים.

● אילן אידלסון מ'גלגלי העמק' רעננה, זכה אתמול באליפות החורף של 'גלגלי העמק' במירוצי אופניים, לאחר שעבר 34 ק"מ באזור רמלה־לטרון וצומת נחשון בזמן 59.06 דקות. הוא הקדים את טל שידלינסקי מת"א ב-1.21 שעה. במירוץ הוותיקים זכה דב יוגב מקיבוץ להבות הבשן.

● קבוצת הרוגבי של הטכניון/ ביאליק חיפה, גברה אתמול על הפועל יזרעאל 9-6 במשחק בין שתי המובילות בליגה הלאומית, ובכך הבטיחה למעשה את אליפות המדינה לשנה זו. באליפות הנוער זכתה הפועל יזרעאל, לאחר שגברה על הפועל מגידו 12-6.

● הקלעים והקלעיות האנגלים זכו אתמול בכל המקומות הראשונים בשתי התחרויות בינלאומיות שהיו בהרצליה. בתחרות באקדח צלליות, 60 כדור, ניצח האנגלי יו הנטר, שצבר 586 נקודות מ-600 אפשריות. רק במקום הרביעי דורג ישראלי רוני מגדלמן 573 נק'. בתחרות לנשים באקדח אוויר, 40 כדור, ניצחה קרול פיינ' מאנגליה שצברה 382 נקודות. במקום השלישי דורגה הישראלית חיה קירשנר, 361 נקודות, לפני ענת אוסטר, 360 נקודות.

● פיטר איוואנסקו, מאמנה הרומני המדיח של נבחרת מערב־גרמניה בכדוריד אמור להגיע מחר לארץ, כדי לנהל כאן השתלמות מאמנים.

● עמית נאמן ממכבי ת"א ניצח אתמול, בסגנון אייר טושר, במירוץ האביב של באר־טוביה, לאחר שעבר 10 ק"מ בזמן של 31.52 דקות. הוא הקדים את איסטוקן מפינלנד המוצב בבוחות האו"ם 32.30 דקות. שלישי דורג שלמה פנחס באיילות 33.22 דקות. בגילאי 40 ניצח יורם קוטעי מהפועל אשקלון 34.13 דקות ובגילאי 50 יצחק עתיר מעיינות 38.05 דקות.

هكذا من الاصل

مكذا من الأهل

מכבי ת"א בחצי הגמר האירופי

ג'

"לעולם נצעד אתך, מכבי ת"א"

רב־שיח עם 3 אוהדים של מכבי ת"א: אברהם הולצמן, אשר 8 שנים לא החסיר משחק של קבוצתו בליגה או בגביע המדינה: "אני חובב כדורסל־רק בצהוב־כחול" □ דוד ספקטור: "הייתי רוצה לגמור את החשבון בגמר עם טרייסר מילאנו" □ צפריר יוסוב: חולון אלופה? זה מדע בדיוני..."

משתתפי הרב־שיח (מימין): אברהם הולצמן, דוד ספקטור וצפריר יוסוב. צילם: ראובן קסטרו

מאת מרדכי רוזנבלום

מכבי ת"א בחצי־הגמר האירופי. 10 אלפים צופים שמילאו את יציעי היכל הספורט ביד־אליהו, ועוד מאות אלפים ברחבי הארץ, שהיו רתוקים למרקע במהלך המשחק האחרון בבית־הגמר מול פרטיזן בלגראד, רק מחזקים את הטענה כי מכבי ת"א הפכה במשך שתי עשרות שנים של שליטה מוחלטת בכדורסל הישראלי ואחת מקבוצות הפאר ביבשת האירופית, ל"קבוצה של המדינה".

בסוף השבוע, אחרי הנצחון על פרטיזן, שהשלים מהפך מפתיע ביחסי־הכוחות בבית־הגמר, הזמנו למערכת "מעריב" בת"א, שלושה אוהדים מושבעים של מכבי ת"א, לרב־שיח על עצמם ועל "הקבוצה של המדינה".

אברהם הולצמן, קבלן תל־אביבי בן 41, נשוי + 4; דוד ספקטור (34) מסביון, בעל חברת "ספקיודיטי", נשוי + 2; צפריר יוסוב (35), מנהל מכירות מבתים.

אברהם הולצמן מחזיק בשיא מיוחד במינו בנוף הספורטיבי שלנו. ב־8 השנים האחרונות הוא לא החסיר ולו משחק אחד של מכבי ת"א, בליגה או בגביע המדינה, בבית או בחוץ: "בשיא הזה החזיק גם אמנון נתנאל, האפסנאי הוותיק של מכבי ת"א, אבל לצערי הוא נעדר מהמשחק האחרון בליגה נגד אליצור רמלה בגלל אבל", סיפר הולצמן.

הקבלן התל־אביבי נוסע עם קבוצתו כמעט לכל משחקיה בחו"ל. לא פעם, אחרי הפסד מרגיז, ראיתיו מזיל דמעה. "כן, אני יודע שזה רק ספורט, אבל אני כואב הפסדים ולפעמים גם בוכה. אני מאמין בקבוצה עד לדקה ה־40. מכבי ת"א הפכה להיות חלק ממני. חלק חשוב. אני מגיע כמעט לכל האימונים, עוזר, מסייע לכל אחד בקבוצה. כן, יש לי משפחה, ארבעה ילדים, שלושה אני לוקח איתי למשחקים. האשה למדה לחיות עם זה", הוא מספר.

גם ספקטור ויוסוב הם אוהדים ותיקים, אבל מעט יותר דגרעים. מבקרים בכל משחקי־הבית, רוכשים מנויים במקום קבוע ביציע. לפעמים גם מצטרפים למשחקי־חוץ באירופה, גמר גביע או מפגש עם הרוסים. אוהדים מצויים.

העונה הם סבלו במשך שבועות רבים עד לשריקת הסיום במשחק עם פרטיזן.

הולצמן: "אני האמנתי שמכבי תגיע לגמר. בכלל, למדתי במשך השנים שלא לאבד תקווה כאשר מדובר במכבי ת"א. אתה זוכר, אמרתי לך עוד לפני המשחק בין דן־בוס לברצלונה, כי מכבי תגיע לחצי־הגמר. האמנתי בכך בכל ליבי".

ספקטור: "אני סבור שמכבי התחזקה העונה בכל הקשור לקאדר השחקנים. אבל בגלל שבדה זו, נוצרו בעיות של גיבוש הצוות החדש. זה טבעי. לכן, כל מי שמקורב לקבוצה האמין ביכולת להגיע לחצי הגמר. זה גם המאפיין את האוהדים האמיתיים של מכבי ת"א – האמונה. הם בוטחים בקבוצה ב־100 אחוזים.

הולצמן: באותה מידה שאני מאמין בקבוצה, אני כועס על התקשורת. אני לא יכול שלא להרגיש, אחרי קריאת העיתונים אחרי הפסד, כי ישנם כאלה שכל מטרתם לפגוע במכבי. אני מרגיש את השמחה לאיד. אני מצפה לאובייקטיביות מצד עיתונאים. שלא יהיו מזוהים עם מכבי חלילה, רק אובייקטיביות".

יוסוב: "לי מפריע דבר שונה הקשור לתקשורת. שים לב, אדרי נצחונות של מכבי בזירה הבינלאומית, הכותרות הן – ניצחנו... עשינו זאת... אנחנו... אבל אחרי הפסד – הם הפסידו..."

ספקטור: "לפעמים נדמה לי כי אתם שוכחים את האחריות והכוח שיש למילה הכתובה או המשודרת. כאשר קבוצה אחת ויחידה בישראל, המייצגת את המדינה בעולם, הנמצאת בשלבי התארגנות בעקבות שינויים בצוות השחקנים והמאמנים, הופכת למטרה לחיצי ביקורת שלילית – זו לא עיתונות רצינית. אני לא נגד ביקורת בונה שמטרתה לשפר. אני נגד חיפושים אחר רכילות זולה ועקיפים שוליים. זו הקבוצה של המדינה ויש להתייחס אליה בהתאם".

האם מכבי אכן הקבוצה של המדינה? ואם הפועל חולון תזכה באליפות, האם ספקטור, הולצמן ויוסוב, יחד עם אלפי אוהדים אחרים ברחבי המדינה, יפנו עורף למכבי ת"א וילכו אחרי הקבוצה החדשה של המדינה?

הולצמן: אני עם מכבי ת"א תמיד. בטוב וברע. אם הפועל ת"א תהיה אלופה ותשחק בגביע אירופה, לא תראה אותי שם. אני אומנם אוהב כדורסל, אבל רק בצהוב־כחול..."

יוסוב: "אני לא רואה עצמי אוהד קבוצה אחרת. אולי הייתי הולך למשחקי אלופה אחרת (אני מקווה שזה לא יהיה...) במשחקים באירופה, ואפילו הייתי מעודד ורוצה שתנצח, אך רק כישראלי חובב כדורסל ולא כאוהד הקבוצה. אבל לעניין, נדמה לי שהשאלה שלך שייכת למדע הבדיוני ולא למציאות הישראלית..."

ספקטור: "שלא כמו הולצמן, אני לא קיצוני. אני אוהד מכבי וזו עובדה. אבל אני חובב ספורט ובכל ענף ספורט שבו ישראל מיוצגת בזירה הבינלאומית, אם אני עוקב אחרי המשחק, אני רוצה שהקבוצה או הספורטאי הישראלי ינצח. אני אודהה לדוסין עם הישראלים".

אוהדים קנאים לקבוצתם. הם לא יחליפו את מכבי בשום קבוצה אחרת. אבל לפעמים יש ביקורת גם לאוהדים.

הולצמן: "מובן שיש לי ביקורת. אני לא מסכים עם כל מה שקורה שם. אבל יש הנהלה וזה לטוב ולרע וחייבים לתת להנהלה לנהל. לא יכול להיות שכל אחד יתחיל לחלק עצות איך לעשות מה. אז אני בולע את הביקורת שלי ומתפלל שיהיה טוב".

ספקטור: "כשיש לי ביקורת אני מתחלק בה עם הגורמים האחראים בהנהלה. בוודאי לא דרך אמצעי התקשורת..."

יוסוב: "יש ביקורת, אז מה? אוכלים את הלב ומדברים עם החברים עליה. זה הכל..."

מכבי ת"א יוצאת איפוא בעוד שבוע לגנט שבבלגיה, לחצי־הגמר בגביע האלופות. ביקשתי מכל אחד מהשלושה, להמר על הצפוי בגנט.

הולצמן: "מכבי תנצח בחצי־הגמר את פרטיזן ובגמר תשחק נגד אריס. אחרי המשחק, תחזור לתל־אביב עם גביע אירופה".

ספקטור: "אני מעדיף להרוג תרנגול, סליחה, יוגוסלאבי ולנוח ולהמות מהמשחק של טל ברודי עם ותיקי אירופה. אחר־כך: אם אתה מתעקש, הייתי רוצה שמכבי ת"א תסגור בגמר את החשבון מלוזאן בעונה שעברה ומשני המשחקים של העונה עם טרייסר מילאנו".

יוסוב: "אני רואה את מכבי בגמר נגד אריס סלוניקי. לפחות אני מקווה שכך יהיה..."

גלעד כץ – טבילת אש על ספסל האלופה

גלעד כץ, במדי הנוער הוא הניף את הגביע. צילם: נאור רהב.

מאת ברוריה ביגמן

על ספסל מכבי ת"א יושב העונה דרך קבע תוצר־בית־מכבי, הצעיר גלעד כץ. רכז בן 19 וחצי, 1.90 מ'. במשחקי הליגה הוא לובש את המדים ה"צהובים כחולים", וגם צבר כמה דקות משחק. במשחקי גביע אירופה זכה לשבת על הספסל רק בשלושת המשחקים האחרונים, בעקבות פציעתו של גרג קורנליוס. טרם רשם לעצמו אפילו דקת משחק אחת בגביע אירופה.

כץ בעונתו הראשונה בקבוצה הראשונה של מועדון הבית שלו, עובר העונה טבילת אש משונה במקצת. טבילת אש על הספסל. לברצלונה ומילאנו לא יצא עם הקבוצה משיקולים מקצועיים ולא היה עד לתבוסות הגדולות. בהר הגעש של סאלוניקי היה. הוא מגדיר את הנסיעה כ"לימודים במסגרת מקום העבודה".

"עד לשלושת המשחקים האחרונים בהם התלבשתי הרגשתי כשחקן שותף לסגל הקבוצה, אך לא שותף למפעל האירופי. נכון שאני רוצה מאד שמכבי ת"א תצליח בכל הופעה שלה, אבל המעורבות בלבוש אזרחי שונה. תמיד, אחרי כל משחק יש לי רצון עז לדבר עם השחקנים ולחוות עמם את אשר עבר עליהם במשחק. בשלושת המשחקים האחרונים כשחקן מן המנין ישבתי במרכז הספסל. ליד מיקי, מוטי וחן שהם הלב של הקבוצה. כשלא התלבשתי ישבתי קרוב לסוף הספסל. גם לפסקי הזמן לא נגשתי", מספר גלעד.

כואב לו הלב לראות את ברקוביץ' מכונס בעצמו על הספסל. "בשבילי מיקי עדיין מספר 1. הוא מקדין המון לקבוצה. לא נעים לראות אותו על הספסל, או את מוטי ארואסטי. אני מרגיש שעוברת עליו תקופה קשה. בכל שנה הוא עובר משבר, וככל שהוא מתבגר היציאה שלו מהמשבר משמחת יותר"

גלעד מתאר את ספסל מכבי ת"א, כ"סיר לחץ". במיוחד במשחק נגד פרטיזן. "הרגישות גבוהה. כולם קופצים לכל הערה ולכל שריקה. סביבי אני שומע רחשים פאסימיים רחשים אופטימיים. אני יושב ומעודד. כל שחקן הוא בסה"כ בשר־ודם וכשהוא יושב על הספסל, הוא זקוק למנה גדושה של עידוד", מספר כץ.

הוא אינו מסתיר את העובדה שקשה לו מאד לשבת על הספסל ולא לשחק. בקבוצות הצעירות של מכבי ת"א, כיכב גלעד במדים הצהובים־כחולים. שחקן החמישיה הראשונה. "זו פעם ראשונה שאני שחקן־ספסל. אני רוצה לתרום, אבל קשה לעשות זאת בישיבה. העונה הזאת נראית לי ארוכה מאד. ארוכה כנצח".

כל משחקי מכבי

מחזור 1	מכבי ת"א – ברצלונה	107-108	מחזור 8	ברצלונה – מכבי ת"א	80-106
מחזור 2	דן־בוס – מכבי ת"א	102-103	מחזור 9	מכבי ת"א – דן־בוס	90-113
מחזור 3	מכבי ת"א – אריס	91-95	מחזור 10	אריס – מכבי ת"א	77-93
מחזור 4	מכבי ת"א – מילאנו	99-93	מחזור 11	מילאנו – מכבי ת"א	81-113
מחזור 5	קלן – מכבי ת"א	104-102	מחזור 12	מכבי ת"א – קלן	97-111
מחזור 6	מכבי ת"א – אורתז	78-92	מחזור 13	אורתז – מכבי ת"א	91-82
מחזור 7	פרטיזן – מכבי ת"א	77-85	מחזור 14	מכבי ת"א – פרטיזן	84-98

אריה מליניאק

מתפרצת

המשימה: הגנה

תרשו לי לחזור כמה חדשים לאחור, ולרענן את זכרונכם, לגבי ההערכות המוקדמות לבית הגמר. ברצלונה היתה המועמדת המועדפת לזכיה בגביע אירופה. איש לא הטיל ספק בעלית הספרדים לחצי הגמר. השאלה היתה רק, את מי הם יטרפו בדרכם לגמר. גם לגבי קלן ודן־בוס, היתה תמימות דעים, שהן תהיינה בשר התותחים של בית הגמר. איש לא העלה על דעתו, שדן־בוס תנצח את מכבי וברצלונה, וסאטורן את פרטיזן.

ההצלחות של נבחרת יוון בקיץ הדליקו אמנם אור אדום, אך למרות שהיה ברור שיתרון הביתיות יתן מיקדמה ברורה ליוונים, אריס סלוניקי הציגה כדורסל ברמה גבוהה, הרבה מעבר להברקות של גאליס ויאנאקיס. ומה אם פרטיזן? איזה הגיגות היו כאן, כשהתברר בסוף השנה שעברה, שהיא שוב הרחיקה את ציבונה זאגרב מגביע האלופות. אם זכרוני אינו מטעני, היוגוסלבים יועדו למרתף, ובשום מקרה לא להפרש שלוש נקודות בפסגה שלושה משחקים לסיום.

מאחר שהיה ידוע, שהרוסים ויתרו השנה על השתתפותם, היה ברור ששתיים־שלוש קבוצות תבטחנה את השתתפותן שלושה־ארבעה משחקים לפני הסיום, אחת או שתיים תצאנה מהתמונה, ועוד שלוש תאבקנה על המספר הנוסף.

ומה עם מכבי? אפשר להגיע לנצחון בשתי דרכים, לקלוע נקודה אחת יותר, או לספוג נקודה אחת פחות. נשמע טפשי? אולי. אבל לקבוצה שסופגת בגביע אירופה, 94.3 נקודות בממוצע למשחק, יש ברירה אחת בלבד: לקלוע נקודה אחת יותר. בסיכום מתברר שמכבי הצליחה לקלוע 0.4 נקודות יותר, ולסיים במאזן חיובי, על קו המסורה: 94.7 נקודות בממוצע.

דרך אגב, אפשר לנצח משחק אחד ב־60 נקודות הפרש, להפסיד 13 משחקים בנקודה, ולסיים במאזן חיובי. במקרה של מכבי, המאזן שמשקף את חוט השערה שהפרידה בין הצלחה לכשלון. התוצאה, מכבי ת"א תלויה כמעט בלעדית, ביום מוצלח של הקלעים.

הדיבורים על ההגנה, לפני תחילת העונה, היו חשובים כדי למקד את תשומת לב השחקנים, ולא פחות חשוב מזה, של הקהל, למשחק ההגנה, ולעודד מוטיבציה. אלא שדיבורים, חשובים בכל שיהיו, לא יכולים לבוא במקום ההגנה עצמה.

אימוני הגנה, לא חביבים במיוחד על שחקן הכדורסל המצוי. גם המאמנים, מקדישים בדרך כלל להגנה, זמן אימון שעומד ביחס הפוך לדיבורים על חשיבותה. אני יודע שנעשו נסיונות רציניים, לעבוד באימונים על מצבי הגנה מורכבים, כדי להתמודד עם בעית נחיתות הגובה. אלא שהשחקנים לא התייחסו לענין ברצינות, כיוון שאת אימוני ההגנה ניהל ברוס ויקסטר – עוזר־המאמן שסבל ממעמד מעורער. הרעיון להטיל עליו את המשימה החשובה ביותר, דומה להטלת הטיפול בהתפרעויות בגדה על סגן הרמטכ"ל, בעוד שהרמטכ"ל יעסוק בתכנית ההתעלות של תזמורת צה"ל.

שיפור משחק ההגנה הוא המשימה מספר אחת, שעומדת בפני המכבים, בזמן הקצר שנותר עד משחק חצי הגמר בגנט. הסכנה החמורה ביותר נשקפת ברגע משקיעה באופוריה והתעלמות מהבעיות האמיתיות. אסור לשגות באשליה שמכבי טובה מפרטיזן ב־14 נקודות, אם בכלל.

החמישיה הראשונה והנס של דן־בוס בסורטחנבוס

אלה שני הגורמים העקריים במהפך שהתחולל בבית הגמר האירופי, בסיומו עלתה מכבי ת"א לחצי הגמר בגנט ■ כמו בעונה שעברה הצליחו מאמני האלופה למצוא את הנוסחה הנכונה סמוך לסיום המירוץ לגנט

מאת מרדכי רוזנבלום

מכבי ת"א תתמודד בשבוע הבא בגנט על הזכות להשתתף בפעם ה־6 בתולדותיה במשחק הגמר על גביע אירופה לאלופות. ב־8 במארס, ערב המחזור ה־12 בבית הגמר האירופי, לא נמצאו רבים שהיו מוכנים להמר על מכבי ת"א כאחת מארבע הראשונות ועם הכרטיס לחצי הגמר. דן־בוס שינתה את התמונה ופתחה למעשה בפני האלופה הישראלית את הדרך לגנט, אחרי ניצחון סנסציוני על ברצלונה, 90–91.

עד לאותו משחק גורלי בסורטחנבוס, דומה היה כי מכבי ת"א איבדה כל תקווה והרימה ידיים. 4 הפסדי חוץ קשים (בבלגראד, בברצלונה, בסלוניקי ובמילאנו), הותירו את מכבי סחוטה ומוכה. גם הניצחון הביתי על דן בוס, לא שינה את התמונה העגומה ואף לא הצליח למחוק את ההרגשה הקשה מההפסד על חודה של נקודה בסורטחנבוס. זה היה אגב מאיץ חשוב בהידרדרות של מכבי עד למחזור ה־12.

מבט על 14 המחזורים בבית הגמר בן 8 הקבוצות, מגלה כי מכבי ת"א, עם הפסד ביתי אחד (לטרייסר מילאנו) ושני ניצחונות חוץ (בקלן ובאורטז), היה די כדי לסיים במקום ה־4. ברצלונה כשלה בגלל... שני הפסדים ביתיים (לאריס סלוניקי ולפרטיזן בלגראד). במילים אחרות, תחילת המשחקים עבור שתי הקבוצות, מכבי וברצלונה, לא היתה טובה. אבל בעוד שעבור ברצלונה היתה זו עובדה קריטית, הרי שלמכבי ת"א, הייתי אומר, כהרגלה, ידעה להתאושש ולקפוץ על ההזדמנות הנדירה שהוענקה לה, כאשר היה נדמה שהמקום החמישי הוא הסופי.

במילים אחרות, כמחצית הקבוצה שינתה פניה. יש איפוא הסבר לגמגום בשחקנים רבים. אבל ההסבר אינו מכסה את כל המשחקים החלשים של מכבי ת"א העונה. ההסבר הזה לא היה יכול לעמוד מול משחקים בהם הובסה האלופה הגאה, באירופה כמו גם בליגה הישראלית שהיתה עד העונה בשליטה כמעט מוחלטת של מכבי ת"א.

החמישיה הראשונה

הבעיה קשורה קשר אמיץ לגיבוש הצוות. יש האומרים כי "לא חשוב מי בחמישיה הפותחת, חשוב מי בחמישיה המסיימת..." יש משהו בדברים האלה, אבל אסור להתעלם מ"החמישיה הראשונה". זו החמישיה הדומיננטית, הטובה ביותר בקבוצה. אלה הם השחקנים שאיתם מבקשים המאמנים לצאת לקרב. כמובן שהשחקן ה־6 חשוב מאד – מוטי דניאל זכה לדעתי בתואר הזה; המחליפים חשובים מאד – מיקי ברקוביץ', מוטי ארואסטי, גרג קורנליוס (עד שנפגע) ואיציק כהן (גלעד כץ הצעיר כמעט ולא שותף) – אבל החמישיה הראשונה היא אכן הראשונה.

במכבי ת"א, עד קרוב לסיום משחקי בית הגמר, לא היתה חמישיה ראשונה קבועה וידועה.

ועובדה, השינוי המשמעותי במשחקה של מכבי, בא אחרי שנקבעה חמישיית השחקנים הפותחת דרך קבע במשחק (למעט מקרים של פציעת אחד מהם): חן ליפין, הרכז (מוטי ארואסטי החליפו במשחק האחרון בגלל חתך ביד), קן בארלו, קוין מגי, ווילי סימס ודורון ג'מצ'י.

בעונה שעברה התחולל מהפך במכבי ת"א, גם כן אחרי פתיחה גרועה וקשה ולמעשה אחרי ההפסד במשחק הראשון בבריסל לאלופת ברית המועצות, ז'לגירים קובנה, הצליחה מכבי לנצח את כל המשחקים, בית וחוץ, למעט ה...משחק האחרון ממש, בלוזאן, בגמר גביע אירופה לאלופות. אז גילו המאמנים כי אפשר וצריך לפתוח בחמישית בית. כלומר, לשחק עם שלושה גבוהים (מגי, לי ג'ונסון והאווי לאסוף). הקמת החמישיה הזאת הביאה לשינוי.

וכאלה היו הדברים גם העונה.

גיבוש של צוות חדש

מה באמת קרה במכבי ת"א במהלך העונה עד כה? ראשית צוות מאמנים חדש. רלף קליין וברוס ויקסטר (שביניהם נותק ההסכם עימו). שנית, שלושה כדורסלנים חדשים, וכל אחד שוקן מפתח: קן בארלו, ווילי סימס ומוטי דניאל. אליהם צורף גם איציק כהן, העוק שעלה משורות הנוער ומכבי דרום, יחד עם גלעד כץ.

בגנט מרוצים מעליית מכבי ת"א לחצי הגמר

הסיבה: אלפי ישראלים ויהודים יגיעו לשם וימלאו את הקופה ■ התעניינות גדולה בחבילות הנסיעה לבלגיה, למשחקי חצי הגמר בגביע אירופה לאלופות ■ מכבי ת"א תסבסד כמה עשרות חבילות עבור צעירי אוהדיה ■ מנכ"ל "דיונהאוז" חוזר היום עם 1500 הכרטיסים שהוקצבו אוהדים מישראל

מאת מרדכי רוזנבלום

מארגני טורניר חצי הגמר האירופי, שיהיה בתאריכים 5–7 באפריל בגנט, שפשפו ידיהם בשמחה, כאשר נודע על עלייתה של האלופה הישראלית, מכבי ת"א למשחקים הללו. לא בגלל אהדה יתירה לכדורסל הישראלי, כמו ל...הכנסות הצפויות מאלפי הישראלים שימלאו את יציעי "פאלדרס אקספו", האולם בו מתקיימים בדרך כלל כנסים וקונגרסים, הוסב להיכל כדורסל שבו 10,500 מקומות ישיבה.

בעקרון הוקצב לאוהדי כל אחת מהקבוצות כ־1500 כרטיסים והיתר יוצאו למכירה חופשית בגנט ובבריסל. אבל, אם להסתמך על ההתעניינות הגדולה בישראל, נדמה לי כי ההיכל בגנט יארח בקרבו הרבה יותר מ־1500 הכרטיסים המוקצבים, אם גם ניקח בחשבון את מאות היהודים החיים בבלגיה ובמדינות השכנות, שלא יחמיצו את ההזדמנות להיות שם.

ההתארגנות לקראת הנסיעה לגנט, החלה עוד לפני המשחק בין מכבי ת"א לפרטיזן בלגראד. אבל מטעמים מובנים, לא דיברו על זה. רק התכוננו. מנכ"ל חברת "דיונהאוז", אבי פרידמן, יצא לפני המשחק לבלגיה ושם המתין לתוצאה כדי לדעת האם לסגור את נושא הפצת הכרטיסים בישראל. "דיונהאוז" קיבלה את הזכויות להפצת הכרטיסים בישראל.

בסוף השבוע החלו כבר להרשם לחבילות הנסיעה השונות לבלגיה, הכוללות לא רק כרטיסי כניסה למשחקים, אלא גם בתי מלון וטיולים באירופה. אלה שרוצים רק את החבילה של גנט, הכוללת בתי מלון לשלושה לילות וכרטיסי כניסה למשחקים, ישלמו סכום של 269 דולר. מי שירצה גם כרטיס טיסה יוסיף עוד כ־500 דולר, לא כולל מס נסיעות כמובן (250 שקלים).

מכבי ת"א מתכוונת לסבסד כמה עשרות חבילות נסיעה לגנט, עבור האוהדים הצעירים שלה. עדיין לא ברור בכמה תסבסד מכבי את מחיר החבילה, אבל ההחלטה נפלה ויש ברצון ההנהלה להעניק שי לכאותם צעירים היושבים דרך קבע בשער 12 ביד־אליהו ומרעישים עלמות במהלך משחקיה של מכבי ת"א.

השבוע בסל

יום א'
ליגה לאומית: מכבי ת"א – מכבי ר"ג (8.30 בערב באוניברסיטה)
ליגה ארצית צפון: עין־דור – כרמיאל, חדרה – גבת, בת־גלים – נהריה, קרית־אתא – קרית־מוצקין, כנרת – בית־שאן, קרית־שמונה – גן־שמואל.
דרום: גבעתיים – גבעת־שמואל, רמת־השרון – נען, קרית־אונו – גת, באר־שבע – אליצור פ"ת.
יום ב'
ליגה לאומית: מכבי נתניה – אליצור נתניה, מכבי חיפה – בית"ר ת"א, הפועל חולון – הפועל ת"א, גליל עליון – אליצור רמלה, הפועל ירושלים – הפועל חיפה.
יום ה'
ליגה לאומית: בית"ר ת"א – מכבי ת"א.

בעונה הבאה רק 4 אמריקנים במשחקי אירופה

מאת ברוריה בינמן

פיב"א – התאחדות הכדורסל הבינלאומית, שינתה לקראת משחקי גביעי אירופה השונים בעונה הבאה, את התקנון לגבי שיתוף שחקנים מתאזרחים בקבוצות.

כל קבוצה תהיה רשאית לשתף שני זרים, כפי שקיים היום, אך רק שני מתאזרחים. עד כה לא היתה הגבלה במספר המתאזרחים בקבוצות. לגבי הפיב"א שחקן במעמד של מתאזרח הוא מי ששינה את אזרחותו אחרי גיל 19. פירוש הדבר שהחל מהעונה הקרובה יופיעו נציגות ישראל, כמו גם הנציגות האחרות של אירופה, עם ארבעה אמריקנים בלבד במשחקי גביעי אירופה.

אם נתבונן במצבת השחקנים של קבוצת הפועל ת"א ואליצור נתניה שהופיעו השנה בגביע קוראץ', ובתנאי שהרכב השחקנים שלהן ישאר זהה בעונה הבאה, הן עשויות למצוא עצמן בבעיה. הפועל ת"א עם שלושה מתאזרחים: מרסר, לאסוף ודלול. אליצור נתניה עם: גברסון, מאלוביק ופייר.

איגוד הכדורסל הישראלי שלח לא מכבר רשימה של 700 שחקנים בליגות השונות שהתאזרחו לפני הגיעם לגיל 19, מאחר שהגיעו לכאן בעולים חדשים, והם אושרו כישראלים לכל דבר.

● **ועדת המשמעת** של איגוד הכדורסל שללה מהפועל עפולה את כרטיס העליה שלה לליגה הארצית בעקבות גילוי חריגים בתקנון התשלומים. ועדת המשמעת הפחיתה ממאזנה שתי נקודות, והפעילה בכך עונש על־תנאי שהוטל עליה בעונה שעברה.

● **מכבי רחובות,** המועמדת להעפיל לארצית תעמוד גם כן לדין משמעתי בעקבות גילויים של חריגים בתקנון התשלומים. גם היא סוחבת עונש הפחתת שתי נקודות על תנאי. הלאומיים מני זולדן ודני ויינברג וכן שמעון ורודריגז הוזמנו לוועדת משמעת.

● **בית"ר ת"א** ניצחה בסוף השבוע במשחק אימון את אליצור רמלה 82־84. רמלה שיחקה ללא ארל ויליאמס הנופש באילת. הוא ירד לאילת כיוון שלא קיבל את כספו, והוא בלי בסף לא משחק.

הערב תשחק בית"ר ת"א עם מכבי פ"ת בנווה־צוף במעמד סגן ראש הממשלה דוד לוי ומנכ"ל מפעל הפיס גדעון גדות לרגל חנוכת אולם במקום. ביום רביעי תשחק בית"ר ת"א עם הפועל ת"א בקרית־גת, כנראה במעמד ראש הממשלה יצחק שמיר, לרגל חנוכת אולם בקריה.

● **באיגוד הכדורסל** נבדקת אפשרות להכיר בליגות הקיץ שפעילותה החלה בשנה שעברה. הדבר דורש שינוי בתקנון איגוד הכדורסל המחייב פגרה מוחלטת של הפעילים במסגרתו, שחקנים ושופטים. תיבדק אפשרות של שינוי התקנון לצורך העניין.

● **נבחרת הנערות** המתכוננת לטורניר הקדם אירופי שיהיה בחודש הבא בנתניה ניצחה בסוף השבוע במשחק אימון את אלופת הנשים אליצור ת"א 72־54. אלומה גורן קלעה 34 נקודות לנערות ולימור מזרחי הוסיפה 19.

● **ידיב ורשיצקי,** מאמן הפועל חיפה ומאמן מכבי רמת־גן אפי בירנבוים, מועמדים להחליף בעונה הבאה את המאמן חיים (איקסי) ברכבינדר במכבי חיפה. לבדרות סיכום בעל־פה על המשך עבודתו של ורשיצקי בקבוצה, נודע כי ראשי חיפה בדקו אצל המאמנים ויינקרנץ ומליניאק את אפשרות העסקתם.

יונתן הללי

ראשון לציון ב[illegible]

הקרב על כרטיס העליה ללאומית יוכרע רק לאחר שיישמע הערעור של מכבי ראשל"צ, בעוד כשבועיים. ראש העיר תקף בחריפות את ביה"ד שהפחית 4 נקודות, והבטיח סיוע במאבק המשפטי. חגיגות העליה נותרו בינתיים חגיגות סיום העונה. לפחות נקמו במכבי דרום

קורקי נלסון קנה לרישון כרטיס ללאומית, נלסון עלול להיות זה שייקח אותו בחזרה. צילם: יוסי אלוני

מאת משה גורלי

את טקס העליה לליגה הלאומית, שתוכנן לפני שלושה שבועות, לא ביטלו. רק את המלה 'עליה' החליפו. בגלל החלטת ה"ה הויזין ווייסמן מוועדת המשמעת. במקום טקס עליה נערך טקס סיום העונה. הסמנטיקה לא העיבה על החגיגות. ג'מי, דיתי והדווה חילקו ציפורים בכניסה, אילמה שגב הובילה את הצ'ירלידרס מלהקת רנים, והיו מתעמלים, נביעים, נאומים. בקיצור, כל החומרים המרכיבים טקס עליה משובח. סליחה, טקס סיום עונה.

כמה פרטים על החלטת ועדת המשמעת, שהפעילה את חרב התנאי של 4 נקודות, שאיים על ראשל"צ עוד מהעונה הקודמת. החוזים של השחקנים היו דווקא בסדר הפעם, אלא ש'מודיעין אוהדי' גבה עדות בע"פ מקורקי נלסון, שהעיד על תשלומים מיותרים שהוא עומד לקבל. לעדות זו לא היו הראשל"צים מוכנים, והיא נשלפה נגדם כשפן, וליתר דיוק כצפרדע מרירה שנאלצו לבלוע. בראשון טוענים שקורקי התבלבל, כיוון שאינו שולט בעברית. בשבוע הבא הוזמן קרית־אונו לוועדת המשמעת. גם לה יש תנאי. אבל לה יש רק שחקן אחד שמתקשה בעברית.

את מה שקורה עם תקנון התשלומים כולם יודעים. השאלה היא רק את מי תופסים, או את מי מחליטים לתפוס. חבר ההנהלה חיים בוצר המשיל משל: "ידוע שכולם משתינים בבריכה, אבל את קורקי תפסו כי הוא השתין מהמקפצה".

עבור הנואמים המכובדים והנחרצים, רישון עלתה. יו"ר מכבי ישראל, יצחק כספי: "החלטת ועדת המשמעת מעוותת את המצב, ויש לטעון נגדה. נעמוד לימין האגודה במאבקה הצודק". סיו"ר איגוד הכדורסל, שמעון מזרחי: "מבחינתנו, הקבוצה שבאמת עלתה היא מכבי ראשל"צ, ונקווה שכך גם יהיה". יצחק פרי, יו"ר מחלקת הכדורסל: "עלייתנו תוכרע בביה"ד העליון של האיגוד. אני מאמין שהצדק יוצא".

ויותר מכולם הגדיל במלים ראש העיר מאיר ניצן: "עלה נעלה לליגה הלאומית, למרות החלטתו של בית הדין, שלא ראוי כלל להיקרא בשם זה. חיכו מינואר כדי לדעת כמה נקודות להפחית מראשל"צ, כדי שהיא לא תתמודד בשנה הבאה נגד מכבי ת"א. העיריה תממן את הטוב שבעורכי הדין למאבק בהחלטה. הראשונים הם עם קשי עורף. נאחזו כאן לפני 106 שנים, יכולנו לכל ונוכל גם לזה".

כאמור, הגיש ראשל"צ ערעור, שיישמע בעוד כשבועיים. את כספי ומזרחי שאלתי אם הערעור יהיה על העונש או גם על ההרשעה. כספי ומזרחי נזפו בי. "בסך הכל מדובר על פרשנות של חוזה", אמר כספי. "אין לסמוך על עדות של מי שמתבלבל בין עברית לאנגלית", אמר מזרחי.

ועל שאלה זו יוכרע גורל הערעור: האם קורקי השתין מהמקפצה או לא.

והערב החגיגי הסתיים עם משחק הנעילה של העונה – נקמה חגיגית במכבי דרום, לה חייבת רישון את הפסדה היחיד העונה. אתמול – 103–78 למכבי ראשל"צ.

נקבעה העולה ללאומית

מאת אריה מליניאק

מכבי ראשל"צ לא תעלה, ככל הנראה, ללאומית. היא נענשה בעוון הפרת תקנון התשלומים. אתם יודעים כמה כסף ידד לטימיקן? בוודאי. כי אילמלא ידעתם, הם היו עולים ללאומית. גנב הוא רק מי שנתפס, והשבוע תעמוד לדין גם אליצור קרית־אונו, השניה בטבלה. אחריה, מי יודע, אולי גם כל היתר.

העולה החדשה לליגה לאומית תהיה אם כן הקבוצה היחידה שתוכל להוכיח שלא שילמה פרוטה למאמן ושחקנים ואפילו לא גרוש להסעות וזאת ...היורדת, הפועל רמת־גן. שחקנים ומאמן בקושי היו לה ולמשחקי חוץ לא הופיעה.

בכיוותי ורבותי, שיא עולמי! לראשונה בהיסטוריה תעלה קבוצה מליגה א' ללאומית תוך אפס עונות. זה הזמן לגשת לעבודה: אורי עמית ראש עיריית רמת־גן יכול לגשת לבניית אולם הכדורסל העירוני ואיגוד הכדורסל חייב להבין שאין להטיל על הציבור גזירות שאיננו יכול בהן. אם כל ישראל פושעים, אולי כדאי לבדוק את החוקים. יש לקבוע תקנון תשלומים ריאלי, או להשליכו לסל, וחסל.

נוער

היסטוריה בגבעתיים

מאת צבי גלפרין

קבוצת הנוער של הפועל גבעתיים בכדורסל עשתה אמש צעד חשוב לקראת הופעה היסטורית בגמר סל בליגה הלאומית לנוער. במשחק המרכזי, נגד יריבתה העיקרית במירוץ מכבי חיפה/כרמל, ניצחו שחקני גבעתיים 90–79.

במחוז צפון

בית עליון: גליל עליון – יזרעאל/עפולה 79–25; גן שמואל – הפועל חיפה 86–60.

בית תחתון: מכבי חדרה – מכבי חולון/פתח תקוה 71–63; נהריה – בקעת בית שאן 68–57; אסא ת"א/רמת השרון – קרשון/יזרעאל 117–62.

במחוז דרום

בית עליון: מכבי ירושלים – גת 91–80, מכבי ת"א – מכבי ר"ג 133–68, הפועל תצ"א – שער הנגב 60–43.

בית תחתון: עומר – הפועל ירושלים 64–61 (למנצחים זיו הייניק 21 נקודות), נוה דוד רמלה – הפועל חולון 85–77; בית"ר ת"א – מטה יהודה 86–54.

נסיון לפשרה בין מכבי להפועל ת"א

עו"ד שמעון מזרחי, יו"ר מכבי ת"א פנה בסוף השבוע וביקש מאיגוד הכדורסל לדחות את הדיון המשמעתי השני (שאמור היה להתקיים היום), במחלוקת הכספית עם הפועל ת"א בעניין חלוקת ההכנסות מדרבי הגביע שהיה בנובמבר. מזרחי ניהל מגעים עם בארכות הפועל ת"א, עו"ד חנוך קינן ויו"ר הקבוצה דני קורן, מתוך נסיון להגיע לפשרה. הפועל ת"א הביעה את הסכמתה לדחיית הדיון.

● ועדת הכספים של איגוד הכדורסל המליצה שהחל מהעונה הקרובה הכרטיסים למשחקים יודפסו דרך איגוד הכדורסל. הדבר יאפשר לאיגוד מעקב מקרוב אחרי מחירי הכרטיסים ויבטיח לו את חלקו בהכנסות ממכירות הכרטיסים במאת האחוזים.

N.B.A.

מורים צ'יקס הדהים את הסלטיקס

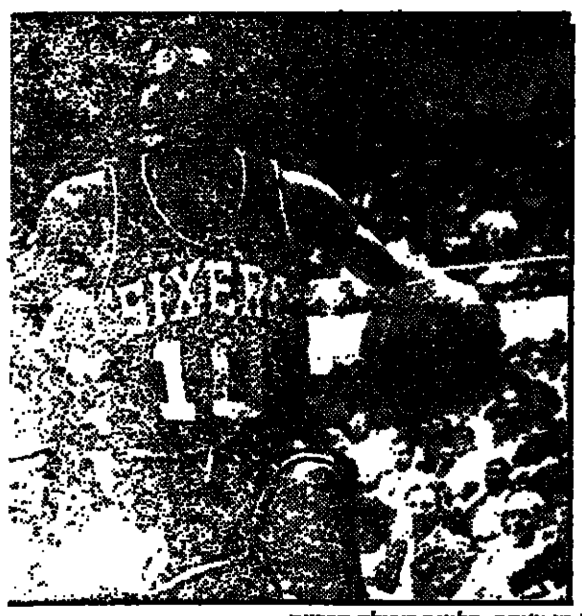

מו צ'יקס. קליעה שכולה הכרעה

שתי הגדולות, האלופה לוס אנג'לס לייקרס וסגניתה בוסטון סלטיקס נכבעו ביום שישי ליריבות נחותות מהן בהרבה, במשחקים צמודים מאד. הלייקרס הרימה ידיים לפני דנוור 119–120 ואילו הסלטיקס עשתה זאת אצל פילדלפיה 93–97.

בכלל היה זה ערב של משחקים רבים שהוכרעו בהפרשים זעירים, פרט לשטפון במשחקה של הקליפרס עם גולדן סטייט (113–98 לל.א.).

מורים צ'יקס הותיק בקליעת ניתור מיותר מ־5 מטר, תשע שניות מהסיום הדרמאטי היה בלי ספק גיבור נצחונה של פילדלפיה שנחלצה, לא ייאמן, מפיגור של 30 נקודות כדי לנצח את בוסטון. בארבע וחצי הדקות האחרונות לא קלעה להקת לארי בירד אפילו נקודה אחת וזה אולי המפתח להסברת נצחונה של ה־76'. צ'ארקלס ברקלי קלע 29 נקודות מול 21 של לארי בירד.

מייקל אדאמס, קלע 3 הנקודות של דנוור היה גיבור נצחונה על הלייקרס. גם הוא בסל מיותר מ־5 מטר, אבל ממש עם הצופר לסיום, חרץ את גורל המשחק. הוא קבע שיא קריירה במשחק הזה 32 נקודות.

מייקל ג'ורדן קלע 39 נקודות, אבל החמיץ את הסל המכריע שניה לסיום. אולם למזלו היה שם חברו צ'ארלס אוקלי שבקצות אצבעותיו דחק את הכדור פנימה וקבע 111–110 לשיקאגו נגד קליוולנד, בהארכה. קליוולנד היתה במרוץ גדול לחיסול פיגור של 16 נקודות כששלחה את המשחק להארכה. לארי נאנס, כיום בקליוולנד, העניק לה יתרון מפתיע 110–109, כשנותרו 16 שניות לסיום ההארכה. אבל אז בא ה"טיפ" של אוקלי המפתיע והפך את הקערה על פיה. נאנס קלע 29. דל קארי 24 ובראד דוהארטי 22 לקליוולנד.

רדי טארפלי שוב היה ה"אס" של דאלאס בנצחונה על פורטלנד 106–101. הוא קלע 25 נקודות וקטף 13 כדורים חוזרים. בעקבות זאת חיזקה דאלאס אחיזתה במקום השני בדירוג הקבוצות בחוף המערבי. ג'רום קרסי וקלייד דרקסלר 21 כ"א לפורטלנד.

סל־3 של סטיב סטאפנוביץ', שתי שניות מהסיום, העניק נצחון 101–100 לאינדיאנה על הנאטס. וויימן טיסדל קלע 22 לאינדיאנה ובאק וויליאמס 26 ו־14 ריבאונדים לנאטס.

שחקן הספסל אדי גילי העניק לסאן אנטוניו נצחון על דטרויט 107–106 – והסל שלו, עם הצופר לסיום, היה גם היחיד במשחק...

קווינסין דיילי קלע 19 בנצחון הקליפרס על גולדן סטייט 113–98. שבעה משחקני הקבוצה המנצחת קלעו מעל 10 נקודות כ"א.

אוד ליום שישי ניצחה וואשינגטון את אטלנטה 94–91 כשמרוס מאלון מעניק את הנצחון לבולטס בארבע קליעות עונשין רצופות. היה זה נצחון ראשון לוואשינגטון על אטלנטה מאז שנתיים. מאז אפריל '86 ניצחה אטלנטה בשמונה משחקים רצופים ביניהן. בנצחון זה גם קטעה הבולטס רצף של ארבעה הפסדים. סטיב קולטר השיג 10 ריבאונדים במשחק הזה וגם 19 נקודות, כמו מוזס. ג'ף מאלון 21 ואילו לאטלנטה – כמובן דומיניק ווילקינס 28 והחמצה של סל־3 עם הצופר...

יוסטון לא ריחמה על הניקס וניצחה אותה 134–117. פרוויס שורט קלע 33 נקודות. אקים 26 ו־15 ריבאונדים. לניקס – ג'רלד ווילקינס 20.

יוטה – קינגס 117–97 (תרלביילי 38, קארל מאלון 29 נקודות וג'ון סטוקטון 19 אסיסטים למנצחים), פניקס – מילווואקי 119–114 (וואלטר דייויס 24; הפסד חוץ חמישי רצוף; טרי קאמינגס 22 למילווואקי ובכך חלף על 10,000 הנקודות ב־6 השנים).

● **בחצי הגמר של אליפות המיכללות.** בבית מערב תיכון: קנזס – וונדרבילט 77–64, קנזס־סטייט – פרדו 73–70. בבית המערבי: צפון קרולינה – מישיגן 78–69, אריזונה – איובה 99–79. אור ליום ו': טמפל ואוקלהומה הצטרפו לדיוק ו־וילאנובה בחצי הגמר שלהן. טמפל – ריצ'מונד 69–47, דיוק – רוד איילנד 73–72, אוקלהומה – לואיוויל 108–98, וילאנובה – קנטאקי 80–74.

טוס בחופשת הפסח
עם
מכבי ת"א
לגמר בבלגיה

לפרטים: רוז נסיעות (1979) בע"מ,
רחוב בן־יהודה 1, תל־אביב (פסג' מגדלור),
03־5102555

טבילת אש
האלופה

هكذا عن الأصل

גוד אולדריג'

אנגליה

ליברפול, מוליכת הטבלה, ספגה במחזור הקודם את הפסדה הראשון העונה, אולם מהר מאוד היא התאוששה, כשניצחה אתמול באנפילד את וימבלדון 1-2, הרבה בזכות שובו של מלך שערי הקבוצה, ג'ון אולדרידג', לאחר היעדרות בת 4 שבועות עקב פציעה. גם הדולקות אחרי ליברפול בטבלה זכו בניצחונות. מנצ'סטר יונייטד, השניה בטבלה, ניצחה את ווסטהאם 1-3 והשלישית בטבלה, אברטון, גברה בחוץ על סוגרת הטבלה ווטפורד 1-2. ווטפורד עשתה אתמול צעד משמעותי בדרך לליגה השניה.

בירדסלי, מדהים

פיטר בירדסלי הפגין אתמול יכולת מדהימה בניצחונה הביתי של ליברפול מול וימבלדון. בירדסלי עצמו לא כבש. בדקה ה-83 הוא כמעט הצליח אלמלא הקורה. בירדסלי בישל את השער לג'ון בארנס וג'ון אולדרידג' הבקיע את השער הנוסף לליברפול. אריק יאנק הבקיע שער מצמק לוימבלדון בדקה ה-89. קני דאלגליש, המנהל־שחקן של ליברפול, ערך אתמול את הופעת הבכורה שלו השנה, כשהכניס את עצמו למשחק בדקה ה-87.

מנצ'סטר יונייטד היכתה את ווסטהאם 1-3. הסקוטי גורדון סטראכן העלה את מנצ'סטר ליתרון בדקה ה-58. ה'פטישים' השוו במפתיע תשע דקות לפני הסיום. אלא שויו אנדרסון והקפטן בראיין רובסון העניקו למנצ'סטר שלוש נקודות צודקות.

ווטפורד הולכת ומתקרבת לליגה השניה. האלופה, אברטון, שהנחילה בשבוע שעבר הפסד בבורה לליברפול ניצחה 1-2 משעריהם של קווין שידי (31) רווין קלארק (44) ווטפורד עוד הספיקה להשוות בדקה ה-34 מרגלי גארי פורטר.

שער מיותר לחלוטין

טוטנהאם ונוטינגהאם פורסט נפרדו בתיקו 1-1. טרי ונאבלס, מנהלה של טוטנהאם לא הרכיב את קלייב אלן במשחק, עקב השמועות שהשחקן עומד לעבור למועדון הצרפתי. את מקומו של אלן בהרכב תפס שחקן נוסף שמעמדו במועדון לא ברור – הבלגי הבינלאומי ניקו קלאסן. קולין פוסטר בשער עצמי שטותי בדקה ה-16 העניק לטוטנהאם יתרון 1-0. פוסטר לא היה לחוץ על ידי אף שחקן יריב והחזיר כדור מ-16 מטרים ישר לרשת. נייג'ל קלאף, הלוץ נוטינגהאם שעשה חיל במחזורים האחרונים, השווה בדקה ה-67.

ק.פ.ר העפילה למקום הרביעי בטבלה בעקבות ניצחון חוץ 0-1 בפורטסמות. דין קוני כבש את שער הניצחון כבר בדקה ה-10.

שפילד וונסדיי השיגה ניצחון חוץ 0-3 מרשים בנוריץ', ניצחון חוץ ראשון בשנת 88'. מל סטרלנד העניק יתרון לשפילד בדקה ה-43 מהנקודה הלבנה. רוברט פלק החמיץ מאוחר יותר הזדמנות טובה להשוות כשהחמיץ מהנקודה הלבנה. סיגי ג'ונסון ולי צ'אפמן קבעו את תוצאת המשחק. גם סאותהמפטון השיגה ניצחון חוץ 0-1 בצ'לסי משער שהבקיע של גרהאם בייקר.

6000 צופים

ניוקאסל וקובנטרי נפרדו בתיקו 2-2. מייקל אוניל, הבינלאומי האירי הצעיר של ניוקאסל, הבקיע את שני השערים לזכות קבוצתו בדקות ה-55 וה-72. ניל מקדונלד (47) ודייויד ספידי (75) כבשו לקובנטרי.

דרבי וארסנל נפרדו בתיקו אפס בדיוק כמו צ'ארלטון ואוקספורד. רק 6 אלפים צופים חזו במשחק האחרון.

בליגה השניה: הפסדים לשתי המוליכות. אסטון־וילה נוצחה בבית 0-1 מול סטוק ובלאקברן נוצחה 3-0 בפלימות'.

הליגה האנגלית

1. ליברפול	31	15-69	76
2. מנצ'סטר יונייטד	33	31-51	62
3. אברטון	32	19-44	59
4. ק.פ.ר	32	32-39	55
5. נוטינגהאם פורסט	30	27-53	54
6. ארסנל	31	28-46	53
7. וימבלדון	31	34-46	48
8. טוטנהאם	35	42-35	43
9. שפילד וונסדיי	33	53-39	43
10. סאותהמפטון	33	44-39	40
11. קובנטרי	32	48-39	40
12. ניוקאסל	31	44-38	39
13. נוריץ'	33	43-34	39
14. לוטון	28	38-40	38
15. ווסטהאם	32	34-32	36
16. דרבי	32	34-28	35
17. צ'לסי	33	58-42	34
18. צ'ארלטון	33	47-32	32
19. פורטסמות'	31	48-27	30
20. אוקספורד	31	62-39	28
21. ווטפורד	31	41-19	23

קני ג'אקט מווטפורד (מימין) נאבק על הכדור עם אלן הארפר מאברטון. הארפר וקבוצתו זכו בניצחון 2-1. צילום אי.פי.

שנית ברמן לא תיפול

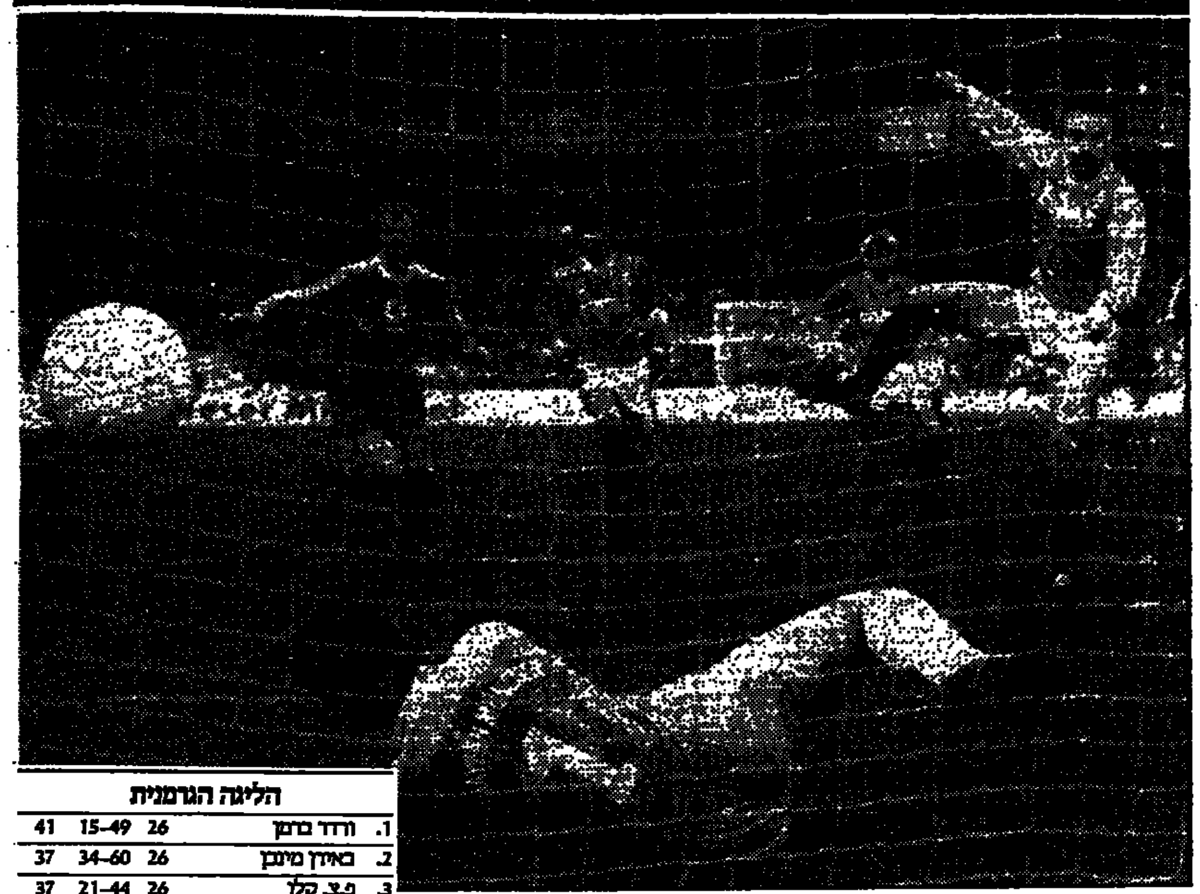

פרנק אורדנביץ' מוורדר ברמן מכניע את מהנקודה הלבנה את ריימונד אהמן, שוערה המחליף של ביירן. צילום אי.פי

מאת זיגמונד שפיגלר, גרמניה

גרמניה

קרב הצמרת בין שתי הראשונות, ורדר ברמן ובייך מינכן, עמד במוקד המחזור ה-26 של הבונדסליגה.

ביירן התארחה בברמן במשחק שהיה למעשה קרב על ארבע נקודות וחזרה מנוצחת 1-3. דווקא ביירן היתה זו שהוליכה ראשונה משער של מתאוס בבעיטת 11 מ'. כעבור שלוש דקות השווה אורדנביץ' גם הוא בבעיטת 11 מ'. שני שערים של רידלה בדקות ה-40 וה-86 קבעו את תוצאת המשחק, 1-3 לברמן והפער בצמרת עלה לארבע נקודות.

פ.צ. קלן ניצלה את הפסדה של ביירן מינכן כדי להיצמד אליה, כאשר גברה על מנאהיים 3-0. וודקוק, אנגלס וליטברסקי כבשו את השערים לקלן.

שלוש הפתעות נפלו במחזור זה, כאשר בוכום מתחתית הטבלה הביסה את האמבורג 4-0. איוון בדקה ה-13, ליפלד (24, 55) וניהל (33) כבשו השערים לבוכום.

הפתעה נוספת היתה נצחונה הגבוה של האנובר על באייר לברקוזן 6-1. סורמן (14), דירקן (16), רייך (30), דרבס (60), הרבדאי (65) ואלברג (89) כבשו להאנובר, לעומת שער מצמק של טויבר (27).

ההפתעה השלישית היתה נצחון החוץ של העולה החדשה המבורג על פרנקפורט 1-2. פריילד כבש פעמיים להמבורג בדקה ה-8 וה-47, ושחקן הרכש ההונגרי של פרנקפורט, דטארי, כבש את השער לפרנקפורט בדקה ה-61.

שאלקה גברה על דורטמונד 0-3 משערים של ווליץ, מרקווד וטון. במשחק זה עצר שוער נבחרת גרמניה לשעבר, האורלד שומכר, כדור עונשין מ-11 מטר.

לאחר שישה משחקים ללא נצחון, מהם חמישה הפסדים, חזרה מנשנגלדבך לנצח את נירנברג 3-0. הוכשטטר (41, 44) וקריגס (66) כבשו למנשנגלדבך.

קרלסרואה – שטוטגרט 2-0, קייזרסלאוטרן – אורדינגן 2-2.

הליגה הגרמנית

1. ורדר ברמן	26	15-49	41
2. באיירן מינכן	26	34-60	37
3. פ.צ. קלן	26	21-44	37
4. שטוטגרט	26	33-54	34
5. נירנברג	25	25-37	31
6. מנשנגלדבך	26	36-25	29
7. לברקוזן	26	45-40	25
8. האמבורג	26	52-42	24
9. פרנקפורט	26	41-41	23
10. האנובר	26	41-39	22
11. קרלסרואה	26	48-30	22
12. מנהיים	26	39-27	21
13. קייזרסלאוטרן	26	47-39	21
14. דורטמונד	26	38-33	20
15. בוכום	26	40-33	19
16. שאלקה	26	59-40	19
17. אורדינגן	26	48-34	18
18. המבורג	26	54-29	17

אוקספורד הנאבקת על חייה בליגה האנגלית הראשונה, מינתה בסוף השבוע את מרק לורנסון, הבינלאומי האירי של ליברפול (30) למנהלה. אוקספורד טרם ניצחה במשך 16 מחזורים רצופים ומקווה שלורנסון יביא את השינוי ב-10 המחזורים הנותרים. לורנסון סבל כל העונה מפציעה בקרסול.

בלאקבורן מהליגה השניה, שהחתימה לפני מספר חודשים את הסקוטי הבינלאומי סטיב ארצ'יבלד מברצלונה, צירפה בינלאומי נוסף בסוף השבוע. מדובר בארגנטיני של טוטנהאם לשעבר אוסבאלדו ארדילס (35).

טרבור פראנסיס הכדורגלן האנגלי הראשון שעבר את מחסום המיליון שטרלינג, עבר מאלופת סקוטלנד ,גלאזגו ריינג'רס, לק.פ.ר.

קלייב אלן לא נשאר

חלוצה הבינלאומי של טוטנהאם, קלייב אלן, עתיד לעבור לשורות האלופה הצרפתית בורדו תמורת מיליון שטרלינג (1.84 מיליון דולר).

אלן הצטרף לפני שלוש שנים לטוטנהאם ובעונה שעברה שבר את שיא המועדון כשהיה למלך שערי הליגה הראשונה גם 49 שערים. העונה הולך לאלן הרבה פחות טוב בקבוצתו ולכן הוא מבקש שלא לחדש את חוזה עם ה"זרנגולים".

קניה: אצנים מעולם אחר

מאת אלכס פרלסמן
שליח מעריב באוקלנד

אתלטיקה

שתי חוויות ספורטיביות בעצמה אדירה נזדמנו אתמול למי שצפו באליפות העולם במרוצי שדה. האליפות נערכה במסלול מרוצי הסוסים של אלרסלי באר קלנד, ניו־זילנד, ועמדה בסימן הופעה מהממת של רצי קניה במיקצים לגברים ולנוער. חוויה ראשונה היתה השליטה של הקנייתים במרוצים, באשר הכמיהה להצלחה הקבוצתית ניכרה אצלם בעדיפות ראשונה. החוויה האחרת היתה הקצב המהדר אותו הכתיבה הזוכה במיקצה לנשים, הנורבגית אינגריד כריסטיינסן. ללא ספק, הרצה למרחקים ארוכים הטובה ביותר בעשור הנוכחי. כמעט גברית על המסלול, עדינה נשית ומקרינה המון סימפטיה מחוצה לו.

לכריסטיינסן היתה זו זכיה ראשונה באליפות העולם במרוצי שדה. לעומתה, הצליח הקנייתי ג'ון נגוגי לעלות זו השנה השלישית ברציפות על דוכן המנצחים.

בין שני נציגי ישראל שנטלו חלק באליפות, רשם לעצמו דב קרמר הופעה טובה למדי. הוא סיים במקום ה-84 מבין 192 רצים שהגיעו לקו הגמר (מרשמו 217). הזמן אותו הציב קרמר, לריצה בת 12 הק"מ, במסלול קשה ביותר, היה 37.31 דקות. קרמר פיגר אמנם ב-2.59 ד' אחרי המנצח נגוגי. אולם גם אנשי המקצוע שנכחו בתחרות אינם עורכים השוואות בין האפריקנים ל'לבנים'. הראשון שהגיע לקו הגמר ולא היה קנייתי או אתיופי, היה הצרפתי פאול אפריקן 35.54 דקות, כך שהתוצאה של קרמר מכובדת לכל הדעות. מה גם, שבעבר לא הצליח שום רץ ישראלי להתברג במחצית הראשונה באליפות העולם, ובדרך כלל השתרכו הנציגים שלנו בין האחרונים.

"תיכננתי להגיע בין המקומות 120-100", סיפר קרמר (23), סטודנט לכלכלה ועסקים באוניברסיטת קלמסון בארה"ב. "היה לי קשה מאוד בסיבוב האחרון וההצלחה שלי נבעה מכך שהיתה לי עונת הכנה טובה לריצות שדה בארה"ב. ההישג שלי היום משמח אותי אפילו יותר מהמקום ה-22 בו זכיתי באליפות המכללות של ארה"ב". קרמר סיפר, כי היעד הבא שלו הוא שיפור שיאי ישראל בריצות 1,500 מ' ומיל, כבר בעוד חודשיים, באליפות המכללות של ארה"ב על המסלול, באורגון. "בסיאול אני כבר ארצה להגיע ל-3.38 ד' ב-1,500 מטר", הוסיף הרץ השאפתן.

לעומת זה, כשל החייל בן ה-19, איתי לוריה מעומר, כשדורג רק במקום ה-82 מבין 95 מסיימי הריצה. לוריה עבר את 8,031 המטרים ב-29.26 דקות. המנצח ויפרד קירויצי מקניה, קבע 23.25 ד', והראשון מאלה שהגיעו לקו הגמר, שלא נימנו עם היבשת האפריקנית, ג'ון אבאוד הספרדי, שסיים תשיעי – קבע 24.35 ד'.

"אני מאוד מאוכזב מעצמי. ציפיתי לתוצאה הרבה יותר טובה" – הודה לוריה, שיאן הנוער שלנו ב-10 ק"מ. "לא תיפקדתי, כי המסלול היה מאד קשה וגם החום הפריע לי".

המסלול והחום לא הפריעו לתצוגה המלהיבה של הקנייתים במיקצה לגברים. נגוגי, בן 25, הזוכה בריצה ל-5 ק"מ באליפות העולם האחרונה ברומא, נטל את ההובלה לאחר ק"מ אחד, ולא הרפה. בתום הק"מ העשירי, נרשם לו זמן של 28.43 דקות. הוא הקדים במרבית שלבי המרוץ בכ-40 מטר את בן ארצו פול קיפקוקיץ', חייל בן 25, מנצח אליפות העולם האחרונה ב-10 ק"מ. וכפי שהיה באליפות העולם הקודמת, סיים קיפקוביץ' גם אתמול במקום השני 34.54 ד', 22 שניות אחרי יריבו המושבע. בארד זכה הקנייתי ויליאם קיפסובי קוסקי (37), 35.07 ד'.

מאמן הנבחרת הדומיננטית כל־כך, מייק קוסיי, הסביר את ההצלחה הבלתי רגילה של חניכיו בצורת האימון השיטתית ובמחנה אימונים בן חודש ימים, אותו ערכו הקנייתים בגובה של 7,000 מטר מעל פני הים. "יותר מכל היתה חשובה לנו היום העבודה הקבוצתית. עכשיו נתחיל להתכונן לעונת המסלול. נגוגי מועמד לרוץ בסיאול 5,000 מטר, קיפקוביץ' 5,000 ו-10,000 מטר".

רק בשני הק"מ הראשונים של המרוץ לנשים, למרחק 5,902 מטר, איפשרה אינגריד כריסטיינסן האנדית, בת 32, למורה הבריטית אנג'לה טובי, הצעירה ממנה ב-5 שנים, ליטול את ההובלה, ואז פרצה שיאנית העולם ל-5 ו-10 ק"מ ובעלת ההישג הטוב בתבל במרתון, למקום הראשון ואינגריד לא היתה מוכנה בשום אופן שכישלונותיה באליפויות העולם הקודמות במרוצי שדה (לא יותר מפעמיים ארד, ב-85' ו-87'), יחזרו גם הפעם. כריסטיינסן חצתה את קו הגמר 19.04 דקות לאחר שיצאה לדרך.

דיוראנט העניק לריינג'רס עוד סיכוי קטן

סקוטלנד

איאן דיוראנט העניק לאלופה, גלאזגו ריינג'רס, ניצחון חוץ 2-3 בדאנדי, כשהבקיע שער מכריע סמוך לסיום. הניצחון הזה מותיר עדיין סיכוי קטן לאלופה לשמור על תוארה, למרות שמצבה של המוליכה, סלטיק, טוב בהרבה. לסלטיק 5 נקודות יתרון בפיסגה ומשחק חסר. סלטיק סיימה אתמול את משחקה מול דאנדי יונייטד בתיקו 0-0.

חזרה למשחק של ריינג'רס. איאן אנגוס העניק לדאנדי יתרון בנגיחה בדקה ה-13, אלא שגרהאם רוברטס השווה כעבור חמש דקות. מרק וולטרס העניק לריינג'רס יתרון בפתיחת המחצית השניה. טומי קרין השווה, אלא שדיוראנט העניק כאמור לריינג'רס את הניצחון 4 דקות לפני הסיום.

מורטון ירדה לליגה השניה עקב הפסדה 2-0 להארטס.

אתמול בסקוטלנד

אברדין – פאלקירק 0-2
סלטיק – דאנדי יונייטד 0-0
דאנדי – ריינג'רס 3-2
הארטס – מורטון 0-2
מדרוול – דאנפרמליין 2-3
סט. מירן – היברניאן 1-1

הליגה הסקוטית

1. סלטיק	37	21-68	60
2. ריינג'רס	38	27-73	55
3. הארטס	37	28-66	52
4. אברדין	37	21-52	52
5. דאנדי	37	53-65	38
6. דאנדי יונ'	37	39-38	37
7. היברניאן	38	37-34	36
8. סט. מירן	37	52-37	30
9. מותרוול	38	51-29	28
10. פאלקירק	38	63-33	26
11. דאנפרמליין	38	76-35	22
12. מורטון	38	84-22	14

● ריאל סוסיאדאד, השניה בליגה הספרדית, הביסה במגרשה את לוגרונס 4-0. השלישית בטבלה נחלה הפסד שני ברציפות במשחק חוץ בספורטינג 2-0.

אחוות שכנות: קאן בשורות מונאקו

צרפת

מוליכת הליגה הצרפתית, מונאקו, סיימה את משחקה הביתי מול טולון בתיקו אפס מאכזב. האלופה, בורדו, שניצחה לפני שבוע את מונאקו בקרב צמרת, נוצחה בקאן 0-1.

העולה החדשה, מונפלייה, השיגה את התוצאה המרשימה של המחזור, כשהביסה את ברסט 6-0. יתר התוצאות: טולוז – סט. אטיין 2-3; אוקזר – ראסינג פאריס 3-0; מארסיי – מץ 1-0; לה־האבר – נאנט 1-0; לאנס – ניס 1-0; פאריס סן ז'רמן – לאבאל 0-0; ניור – ליל 1-0.

צמרת הטבלה: 1. בורדו 40 נק', 2. בורדו 36, 3. ראסינג פאריס 35.

● בלגיה הביסה אמש בבריסל את הונגריה 3-0 משעריהם של יאן קולמאנס (55), ג'וזף פיטוס (עצמי, 55) ופראנסיס סברינס (81). 9 אלפים צפים חזו במשחק.

גראף זכתה בקיי ביסקאן

ג'ימי קונורס העפיל לגמר טורניר הטניס של קיי ביסקיין, כשניצח בחצי הגמר את הצ'כי מילוסלאב מאצ'יר 6-3, 6-3, 7-5, 6-3.

קונורס יתמודד בגמר מול מאטס וילאנדר שניצח בחצי הגמר השני את הצרפתי יאניק נואה 6-4, 6-4, 6-3.

שטפי גראף זכתה בנשים כשניצחה בגמר את כריס אוורט 6-4, 6-4.

המשך הלוח מעמוד 14 ב'

מבצע מזגנים אורגינליים לסובארו

לכל שנתיים אחריות

באשראי ויתרונאיים
3 שעות הרכבה
חיוב בספק

★ ★

שירות ותיקונים למזגנים לכל סוגי המכוניות כולל

★ שירותי שדה
★ בדיקה חינם

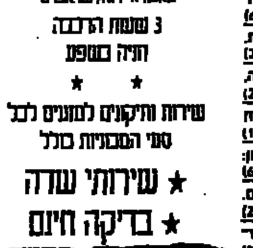

קרמזון בע"מ
דרך פ"ת 158 ת"א
(ע"י תחנת רכבת צפון)
03-217762

בטובנות סחוקי ★ הרצליה ★
דגמי 1988
הספקה מיידית

★ הלקוי מכובק השמוטות בסחוקי והרשאה ★ קוים סחוק במקום ★ אולם תצוגה במקום ★ ושירות מכוון ★ סוקרטיב 99 הרצליה
052-87686, 052-84966

מנדר קארי 1000 – 87
+ ארט + אחריות
מיניבוס קארי 1987
6 מקומות + אחריות

מבצע!!!
סחוקי אלטו אוט'
87, מהשכרה, 5 דלתות
לה-קאר בע"מ

7,500 ש"ח במזומן +
10,000 ש"ח בתשלומים

03-227619, 03-238244

צמיגי בכר מכון
לאיזון גלגלים תיקון
תקרים 03-895317
03-5056450

SUZUKI ראשל"צ
מקפיא את הקיץ
ב-12 תשלומים!
התקנת מזגנים
מקוריים!!!
תשלום ראשון חודש
לאחר ההתקנה!!
03-995643 ראשל"צ

SUZUKI ראשל"צ
כמו ביפן!
88 הספקה מיידית!
03-995643, 03-942770

מומחים לתיקוני
קרייזלר-סימקה
+ אוטוספי
+ חלקים מקוריים

★ ★ מבצע ★ ★
שיפוץ מנועי פורד
אסקורט וקורטינה
ב-480 ש"ח
בלבד!!!
08-522308
08-5625178

מנועים משופצים
★
לכל סוגי פולקסוואגן
הרכבה ואחריות לחצי
שנה או 10,000 ק"מ
מבצע
כל שבוע
10 תשלומים לבעלי
כרטיס אשראי
08-467856

מרכז לשיפוץ מנועים
לפולקסוואגן + גירים
★ באחריות ל-20,000 ק"מ
ובמחירים הוגנים

למובהך בקש
"אופו חוזה"
אל תעשה עסקת
רכב בלי חוזה!

לתשומת לב
המפרסמים
בלוח מעריב

הנהלת מעריב

למובהך בקש
"אופו חוזה"
אל תעשה עסקת
רכב בלי חוזה!

هكذا من الأصل

هكذا من الاجيال

FIAT

פיאט דונה סטיישן

1100 סמ"ק

במחיר מבצע

21,754 ש"ח

כולל מע"מ

*

ללא אביזרי רשות עפ"י מחירון החברה 02.03.88 מיום 16/88 סד'.

פיאט

יצחק שדה 30, תל־אביב.

(23887)

TOMI – CAR

סוכנות פיאט צפון ת"א

הספקה מיידית לדגמי 1988!!

החלפת רכב ישן בחדש

אפשרות לאשראי עד 36 חודש

אבן גבירול 168 ת"א

03־449139, 03־446743

(24575)

בעל רכב

FIAT

ס.י.ר חלפים בע"מ

סוכנות ראשית לאיזור ת"א וגוש דן

חלפים מקוריים לכל דגמי פיאט

אביזרים ל־UNO

שירות איגוי ויעוץ מקצועי חינם. שירות אספקה למוסכים, משלוחים לכל חלקי הארץ, מוסכים ושווקים.

הסטור 80, תל־אביב

03־330275, 03־336420

(25916)

פיז'ו

מ.שחר

פעם שחר! תמיד מ. שחר

03־9663939־42

(24 שעות ביממה)

הרצל 2, ראשל"צ

השכרת רכב

מכוניות 88

★ שרות ★ אמינות ★

★ מחירים הוגנים ★

★ בלעדי ★

מיניבוס 6 נוסעים

מגדר סחוקי + אבזו

מוכר בסס

*

סוכנויות:

ת"א, קפלן 5, "מהיר" בע"מ, 03־262616, 03־284278

לוד, הרצל 49, 08־227740

רמלה, הרצל 104, 08־220602

חולון, בלפור 70, 03־867512

פ"ת, ברסבסקי 50, 03־9340872

רחובות, הרצל 106, 08־450298

קריית, גליס 4, 051־884978

(15837)

אופנועים וקטנועים

לתשומת לב המפרסמים בלוח מעריב

כל המעוניים להמשיך ולפרסם את מודעותיהם לאחר הפרסום הראשון, מתבקשים להתקשר לטלפון 03־5611111 (רב־קווי) ולמסור את מספר הפרסום הרצוי וכן את מספר הקוד כפי שמודפס בסוף המודעה.

הנוהל לפרסום חוזר הנה ללא תשלום תוספת עד 4 שבועות מיום הפרסום הראשון.

בקשות לפרסום חוזר מתקבלות כל יום עד שעה 18.00 ובערב שבת וחג עד שעה 11.00 בבוקר.

הנהלת מעריב

NO 1

קליבר אופנועים

מבצע

עד 20% הנחה

חלקי חילוף חדשים ★ משומשים

* פריטים חלופיים לכל סוגי הסוסוקי * מצברים, פילטרים, צמיגים, שרשראות, קסדות KIWI סלאר אביזרים

03־383380

רח' סמטון 83 ת"א (פינת שד' הר ציון)

* סוסים משומשים באחריות *

(22024)

דינמית סוכנויות

דינמית

בית האופנועים הגדול בישראל

קונים מוכרים מחליפים ומעמידים למכירה אופנועים, קטנועים ומילונים חדשים ויד שניה במחיר אדיר ומהסס

עד 60 תשלומים!

צ'לנוב 37, ת"א

03־372890, 03־383151

(פתוח גם במוצ"ש)

הונדה!

קטנוע שכבש את כל השיאים!!

קדמות, נוחות, אמינות, מהירות ובטיחות 50־125־150 סמ"ק

במבצע!!

עד 60 תשלומים!!

* התקשה + תוצאה ובקיעה מבחן *

דינמית סוכנויות צ'לנוב 37 ת"א

03־383151, 03־372890

(פתוח גם במוצ"ש)

(23457)

אבניר

חב' לרכב בע"מ

יבואני אופנועי

SUZUKI

מציג אלוף חדש

בכביש ובשטח

DR BIG

DR 750 S

אופנוע דרתכליתי

רב עוצמה ומול ביצועים יוצאי דופן.

עיצוב חדשני, סטרטר חשמלי, נפתחה הרשמה להספקה מוקדמת.

★

ממשיכים לרוץ במצעד הלהיטים:

סוזוקי

GS X 600 F

GS X R 750

GS X 1100 F

כל דגמי סוזוקי לרכישה בתנאים נוחים

במבצע

עד

60 תשלומים

או באמצעות כרטיסי אשראי ויזה עריף ישראכרט־נסיס.

★

תצוגה ומכירה:

רח' הסדנא 6, ת"א

03־815511

ובכל סוכנויות סוזוקי ופיאגו בארץ

(20262)

לאופנועי ג'אווה

טיפול מקצועי

במוסך מורגן

* תלקי חילוף מקוריים * קניה והחלפה אביזרים לכל האופנועים * מחירים נוחים. שירות אריה הטוטוקק 112, קריית־ירה פתח־תקוה

03־9238487

(23839)

מוטוגוצי 650

לרכב על הצלחה

13,200 ש"ח

★ 03־339364 ★

* הימאן וג'ל אופנועים *

(24682)

במרכז לסקי שלג

חיסול המלאי

בגוד לאופנוענים

בהנחות דרסטיות

קנה מהיכשי: סרבלים, חליפות גשם, זוגות BELSTAFF אנגלית, ביגוד מגוון בקר, כפפות, הגורות, מגפיים, תיקים ומשקפיים (פתוח 11:00-18:00)

03־290645

רח' ספורט 43 ת"א

(15834)

המשך הלוח בעמוד סו ד'

פנאי

חלק ד' / יום א', ט' בניסן תשמ"ח, 27.3.88

מטיילים בצל הסכנה

אירועי השטחים, בוודאי טראומת האוטובוס ליד דימונה, משפיעים קשות על טיולי בתי־הספר. הטיול השנתי, חוויה שהיתה במשך השנים מושג ומושא חלומותיהם של מתבגרי הארץ, מאבד את המעמד המקודש שהיה שמור לו. מה שלא הצליחו לעשות הנחשים והעקרבים של פעם, עושה היום המצב הביטחוני הרעוע

מאת נורית דברת

תלמידי בית־הספר "בליך" ברמת־גן, עמדו לצאת לטיול שנתי במדבר יהודה, וללון בבית־ספר שדה בהר־גילה, הסמוך לבית ג'אלה. ההכנות התבצעו על־פי המתוכנן, כולל קביעת המסלולים עם המדריכים, וקבלת אישורים מגורמי הביטחון. על הפרק נותר רק עוד עניין אחד – לקבל את אישורי ההורים, חתומים.

נוהג זה – חתימת ההורים – שהיה בעבר רק בעל משמעות פורמאלית – הפך להיות גורם רב־משמעות בתקופה הנוכחית. לגבי תלמידי "בליך", היתה לכך אף השפעה מכרעת. כשנאספו אישורי ההורים, התברר כי בחמש כיתות ט' אישרו רק 50 אחוז מההורים את יציאת התלמידים, ואילו בחמש הכתות האחרות כ־70 אחוז בלבד.

מנהל בית־הספר, ישראל זינגר, ניצב מול דילמה קשה, "הקשה שהיתה לי בשנים האחרונות". האם לקיים את הטיול עם הילדים שהוריהם אישרו זאת, או לבטל את הטיול? "ככל ששמענו על יותר אירועים, כן גבר הטלפונים המודאגים מההורים. הייתי בדיעה שחייבים להמשיך ולטייל בארץ, ובירורתי אילו אמצעי ביטחון נוספים ננקוט, ובלבד שלא נאלץ לבטל את הטיול" מספר ישראל זינגר, על מה שקדם להחלטה הסופית.

"החשש היה כבד, בעיקר כשמדובר בתלמידי כיתות ט'. הרגשת האחריות שהוטלה עלי, כמנהל, היתה קשה מאוד". בשלב ראשון הוחלט לשנות מעט את מסלולי הטיולים, ולהצטייד באמצעי ביטחון מוגברים, "הרבה מעבר להנחיות", אך הדבר לא הרגיע את ההורים המודאגים, שרבים מהם התקוממו על הלחץ המופעל עליהם מבית, להצטרף אל החותמים.

בסופו של דבר התברר כי אש"ף מכריז על "יום הזעם והנקם", ביום היציאה לטיול. ב"בליך" החליטו – עד כאן. "מנקודה זו ואילך לא יכולנו יותר לקחת אחריות. החלטנו לבטל את הטיול, לפחות בשלב זה", כפי שמדגיש ישראל זינגר, בהבטיחו שלאחר חופשת הפסח יחפשו אלטרנטיבות לטיול שבוטל.

בית־ספר "בליך" לא היה היחיד. מנחם זלוצקי, מזכיר החברה להגנת הטבע, המפעילה את טיולי בתי הספר, מתאר תמונת־מצב עגומה, בכל הקשור לטיולים שהלינה בהם תוכננה במקומות כמו הר גילה, עפרה, מעלה־אפרים, כפר עציון ובית־ספר שדה במרכז ירושלים. "יש נפילה רצינית במספר הטיולים למקומות אלו. יש הרבה ביטולים, עקב המצב הביטחוני. המנהלים מסבירים שהורים חוששים לאפשר לילדיהם לנסוע לאיזורים שבהם יש אי שקט".

החברה להגנת הטבע נערכה להצעות אלטרנטיביות, "בתוך הקו הירוק, במקומות רחוקים מאוכלוסיה ערבית צפופה", ומקיימת כיום קשר הדוק ביותר עם הצבא "לסידור ליווי במקומות שבהם יש איזושהי בעיה". מספר מסלולים, נחלים ומעיינות, בעיקר בדרום הר חברון, וכן מסלולי הליכה בעיר העתיקה, הוצאו מהתוכנית, כמעט כליל. "גם מטיילים מבוגרים מבטלים מסלולים כאלה, לא כל שכן בתי־ספר, שחשים אחריות רבה כלפי התלמידים", מבהיר מנחם זלוצקי.

למרות החשש והדאגה, חשים מנהלי בתי־ספר כי עליהם להדגיש, דווקא בשעה זו, את האלמנט החינוכי, אידיאולוגי, שלפיו – "זו המדינה שלנו, ובהחלט נמשיך לטייל בה, דווקא בשעה זו", כפי אומרת אסנת פסריק, מנהלת בית הספר "הרי יהודה", במועצה האזורית מטה־יהודה.

רק ביום חמישי האחרון חזרה אסנת מטיול בן 4 ימים, שערכה עם תלמידי כיתות י"־י"ב בהר־יהודה. הפשרה היחידה לה היתה מוכנה – לוותר על נסיעה בשטחים. "העדפנו להאריך מעט את הדרך, ולא לנסוע דרך ישובים ערביים בסביבת חברון". אסנת אומרת שלא חשה בהבדל כלשהו בין טיול זה לטיולים אחרים, ומדגישה כי לא היו יותר היעדרויות מכרגיל.

תלמידי בית־הספר, מהישובים בית־זית, מוצא, שריגים ועוד, לא עוררו בעיות, גם בעניין הלינה בחוץ, ללא קורת גג. אך, הוריהם, מתברר, מודאגים לא פחות מהורים עירוניים. כשעמדו תלמידי כיתות ח' לצאת לטיול באזור ואדי קלט, חשה גם אסנת פסריק בהבדל, לעומת שנים קודמות. "הגיעו טלפונים מדאגים מהורים חרדים, שהציעו לבטל את הטיול, או לפחות לדחותו". בסופו של דבר הוחלט לקיימו, עם לינה במקום מוגן, והורים רבים יותר התנדבו להצטרף, עם נשק, כמאבטחים.

מנהלת בית־הספר התיכון המקיף בתל־גיבורים, לאה רוזנברג, בחולון מדברת על "דאגה עמוקה והרגשה כבדה", ועל "נטיה טבעית להגיד – לא מטיילים!". היא עומדת, עדיין, איתנה מאחורי החלטתה – "צריך להמשיך לטייל".

ביום תקרית הדמים בדרך לדימונה, עמדו תלמידי י"ב לצאת למסע "בעקבות לוחמים", באזור יד־מרדכי וגבעה 69'. הורים רבים צלצלו וביקשו לבטל, אך בסופו של דבר – "כשאישרו לנו מהצבא שהכל שקט" – יצאו מרבית התלמידים. כעת עומד על הפרק טיול לסביבות ירושלים, מיד לאחר חופשת הפסח, ו"עדיין לא היו פניות מהורים לבטל". אין ספק, מסבירה המנהלת – מקפידים יותר. "לא יוצאים בלי ליווי מספיק של הורים; ההורים מתעניינים איזה נשק יקבלו; בודקים שוב ושוב את האישורים והמסלולים, ומצטיידים במימון פריטי עזרה ראשונה".

מנהל בית הספר "אורט" במגדל העמק, אברהם אורן, מתנגד להשאיר את ההחלטה לשיקול דעתם של ההורים, ואומר כי כל זמן שצה"ל קובע שזה אפשרי – צריך לטייל. "אחרת – וזה כבר קורה, לצערי – מי שמטיילים בחופשיות הם תלמידי בתיה"ס הערביים.

מנהל אגף הנוער במשרד החינוך, עודד כהן, ישן בתקופה זו עם מכשיר קשר פתוח למראשותיו, "לכל מקרה". עם זאת, גם כשאינו יכול להגיד שטיולי בתי־הספר בטוחים במאה אחוזים ("אין דבר כזה"), הוא קורא למנהלים ומורים: "המשיכו לטייל עם התלמידים".

יש הרבה פאניקה בבתי־הספר, לדבריו, ומפקחי של"ח (שדות, לאום, חברה) עסוקים כיום, יותר מאי פעם, בהסברה, שכנוע והרגעה. "הצבא מסייע מאוד, נותן ליווי במקומות בעייתיים ומודיע, גם לטיולים שכבר נמצאים בדרך, על שינויים פתאומיים במסלולים". עודד כהן מדגיש כי כל טיולי הנוער שתוכננו לחופשת הפסח יתקיימו כסדרם. "לא נסכים שתימשך הבושה, שבתי־ספר ערביים נוסעים חופשי בכל הארץ, ותלמידים יהודים יפחדו בארץ שלהם".

פנאי ממליץ

סין הקיסרית

סרט "הקיסר האחרון". גת ת"א. דבאור 2 חיפה. מגדל תלפיות ב־4 ר"ג. אפוס העקים שהחזיר ברנרדו ברטולוצ'י למפה, והעמיד לשורה ארוכה של "אוסקרים". סיפור חייו המיוחד במינו של פו־יי, הקיסר האחרון בשושלת מנצ'וריה בסין. איש שהחל את חייו כשליט אבסולוטי בן שלוש, וסיים אותם כבן פשוט בעיר האסורה של פקין תחת משטר מאו צה־טונג. ג'ון לון ופיטר או'טול בתפקידים הראשיים. אפוס עוקים מרהיב עין.

גנב ללא תרגום

סינמטק "הגנב מפריס". סינמטק 2 ירושלים, 21:30. הסינמטקים ממשיכים לחגוג את שובו של הבמאי הצרפתי לואי מאל לזירת הקולנוע, עם "להתראות ילדים". הסרט הנ"ל הוא מוותיקיו של מאל ('66). ז'אן פול בלמונדו וז'נבייב בוז'ולד בתפקידים הראשיים. בסוף המאה ה־19 יוצא בחור יתום לקבל את ירושת דודו האמיד. הסרט מוקרן בצרפתית ללא תרגום.

זרע האלימות

ספיישל "התפוז המכני". פריז ת"א, 23:30. סרטו הניצחי של סטנלי קובריק, המגולל חברה עתידנית שפתחה שיטת סרוס נפשית, שמוציאה את היכולת לאלימות מפושעיה. אלכס בן ה־15 הוא פסיכופט חסר תקנה, שמתנדב להיות שפן נסיון לשיטה תמורת חנינה. מאוחר מדי הוא מגלה שאלים פרושו בריא. מלקולם מקדואל עשה פה את תפקיד חייו, והסרט פשוט מדרב לדעתך וממשיך להיות מהמם כביום היוולדו. קלאסיקה.

וידוי נעים

רדיו "בינינו לבין עצמנו". רשת ב', 22:05. הרדיו כבמור וידוי, אליו מתקשרים מאזינים כדי לשוחח על משאים שברומו של עולם. אלכס טלמור המנחה.

סטריפטיז נפשי

הצגה "ציד עכברושים". תיאטרון החאן, ירושלים, 20:30. עמוס לביא ואילת גרליק הם בני זוג שעוברים חשיפה נפשית מתקדמת בינם לבין עצמם. מדהים של פיטר טורימי.

מאמי נוסעת מכאן

בידור "מאמי". צוותא ת"א, 21:30. נסיון להעלות אופרת רוק מקרית כשל בראשיתו, אך תפס תנופה בנסיון השני. הלל מיטלפונקט כתב את סיפורה של מאמי, מלצרית עלובה מעיירת פיתוח בדרום, שעוזבת את הבית ויוצאת לגלות את עצמה. בדרקום זה, היא מגלה את ישראל האחרת. מזי כהן היא מאמי הכי מאמי שיש. אהוד בנאי הוא המספר, אריה מוסקונה מחליף דמויות. מוסיקה – יוסי־ר־חיים ואהוד בנאי.

היידן ברחובות

קלאסי אולם ויקס, רחובות, 20:30. התזמורת הקאמרית של תל־אביב־פתקפרס מגנת מיצירות היידן.

של פיי

יהונתן גפן

שמעתי ברחובות נתניה

בוא הנה, ראית איזה כיעור מלכות היופי?

למובשים הידד!

בכל רחבי העולם השוביניסטי הנאור, קיימים כבר שנים קורסים לחיזור אחרי נערות, וכעת גם בארץ: הקוראה היקרה שלומית שלחה לתשומת לבי את פירסומי הקורס בארץ: הקורס "כיצד תפעיל קסם אישי" יגרום לכך, שתפעיל את הקסם האישי שלך. בעבודה, במסיבה ואפילו... ברחובות"

ואם בכל העולם מחזרים אחרי נשים, אנחנו, עקב המצב, כובשים אותן. הפירסומים (כל הקטעים שלהלן הם מתוך פרסומים ב"גבר לעניין" שלנו) מדברים על נשים, כמו שמדברים על שטחים. "כיצד לכבוש את ליבה של כל נערה תוך 5 דקות עם קסם אישי". וכבר אתה חושש שאחרי הקורס הזה ייראו לבנות נערותינו כמו יו"ש ועזה, בעבודה, במסיבה, ואפילו... ברחובות.

המפרסמים יוצאים מנקודת הנחה שלכל גבר ישראלי, מאחורי הכרס המלאה מנגל, קיים איזה קסם סודי, שמכוסה באותן זמני בשומנים ונרעפצים. אבל "הקורס הנכון יתן לך את הכלים והעקרונות להפעלת קסם אישי ורכישת ליבה של כל אשה בה תרצה... שעה אחת בלבד של קריאה, ובזה תם הפרק המייגע של מפח נפש וחוסר הצלחה עם נערות. לאחר אותה שעה, משתלמד את השיטה, תראה כיצד היא פועלת, תוך חמש דקות, נשים ההפוכנה למעריצות שלך, הן תסתובבנה סביבך, כאשר אתה מושא חלומותיהן. אין אשה שאינה ניתנת לכיבוש, אבל ישנם גברים שאינם יודעים לכבוש. היכולת לכבוש טמונה בך"...

למרות שאינני דתי, ברוך השם, אני מתפלל כל בוקר: "ברוך שלא עשני אשה". כשאני רואה בעיני רוחי את כל בוגרי הקורס עבי העור הללו יוצאים לרחובות, כעבור חמש דקות של לימודים, עם שני טונה של קסם אישי, ואחרי הכיבוש שלהם, האשה האצילית ביותר עלולה להיראות כמלפפון כבוש.

לא מקנא בכן, נשים. עד שהשתחררתן, והנה שוב הם רוצים לכבוש אתכן.

"כשחיילים משתמשים בחצצית נגד מתפרעים - מישהו זקוק להסבר?"...

ליאיר שטרן, מנהל מחלקת החדשות בטלוויזיה, לא ברורות הטענות על כך שחלק מהציבור לא מבין את המשודר ב"מבט לחדשות"

שאלה קשה

מאת עמוס לבב

שאלות ליאיר שטרן, מנהל מחלקת החדשות בטלוויזיה:

– משאלים שונים, בהם משאלי רחוב שערך מוסף "פנאי" של "מעריב", מצביעים על כך שרבים־רבים מצופי הטלוויזיה לא מבינים או לא קולטים חלק מהדברים שאתם אומרים להם במבט לחדשות.

רמת החדשות בטלוויזיה גבוהה, אך לא גבוהה מדי. אין אנו חשים בנתק בינינו לבין הצופים. עובדה, כל העת אנו מקבלים תגובות על "מבט" מכל שכבות הציבור.

– אילו תגובות?

תגובות שונות, בעד ונגד, וגם תגובות של כעס, אך כולן מעידות על הבנה. מה גם שאנו מעבירים תמונות, ויש להן אפקט מצטבר. גם אם יש צופים שאולי לא מבינים את הטקסט, התמונות מדברות אליהם חזק מאוד. כאשר ערבים זורקים אבנים וחיילי צה"ל יורים גז מדמיע, צריך הסבר? כאשר חולים מרותחים בבתי חולים – צריך מילים? כשריינן מדבר ויש כי כיתוב בעברית – צריך שפה? הרי אין פה תחכום מי ידע מה.

– ומה עם הפרשנות האינטליגנטית של אהוד יערי, למשל?

נכון שרמתו גבוהה, ואולי לא כל הציבור מצליח לעקוב או להבין. אבל אלה החיים.

– אז אתה נותן קרדיט לציבור?

יש אנשים שלוקחים פטרונות על הציבור. מדוע להיות פטרון על עם ישראל? זהו עם מאוד אינטליגנטי.

– שאלנו אנשים מה זו חצצית והם לא ידעו.

זה לא פייר ששאלתם על החצצית. אנחנו צילמנו אותה, ולמרות שתמונתה הופיעה בעיתון, צנזורת צה"ל לא אישרה את שידור הצילום בטלוויזיה. אני מבטיח לך, שאם היינו משדרים כתבה על החצצית בטלוויזיה, לא היו אומרים לכם במשאל רחוב שזו חצאית או קיסם לשיניים.

– אז לא תורידו קצת את הרמה?

אסור. השאיפה שלנו צריכה תמיד לשמור על הרמה הגבוהה של "מבט לחדשות". יש הרבה עולים בארץ, אנשים שמתקשים בעברית, ובכל זאת "מעריב" לא יורד ברמתו. אתם לא מורידים את רמת השפה, גם אנחנו לא.

– נתקלתם בבעיות של חוסר הבנה?

לא. כי מי שאינו מבין, לא מדווח לנו על כך. לפעמים אומרים לנו שהקריינים קוראים מהר מדי.

– בגלל זה אתם מתנים כיתוב לקיצור החדשות ב־9 בערב?

זו היתה היענות לציבור גדול המונה 100 אלף איש ואשה, עם קשיי שמיעה בדרגות שונות. אחר־כך, כשהם רואים את "מבט" ב־9, הם מבינים אותו יותר.

– אולי מתנכלים היום לצוותי הטלוויזיה בגלל חוסר הבנה?

לא. הסיבות לכך הן פסאודו־פוליטיות, ואין הן נובעות מחוסר הבנת "מבט". הציבור בשטחים מאוד אינטליגנטי, אך הוא צופה בחדשות בטלוויזיה באופן אנוכי. אני יכול אפילו להבין זאת, כי בשבילם לפעמים זו שאלה של חיים ומוות.

מנהל שטרן: להוריד את הרמה? בשום אופן לא! צילם: שמואל רחמני

המכון הפוטותראפי ® בע"מ רשת ארצית לשיזוף מבוקר

איזור מרכז – סניף ראשי – ת"א: בית הרופאים טל' 244588 – 03/228233 ● פ"ת טל' 03/9345091 ● ר"ג: טל' 03/749533 ● ק. אונו: טל' 03/340892 ● ראשל"צ: טל' 03–946846 ● רחובות: טל' 08/450335 ● רמת־השרון טל' 03/403065 ● רעננה: טל' 052/24088 ● הוד־השרון ● 052/914864.

איזור הדרום – יבנה: טל' 08/431612 ● ק.גת 051/888622 ● ב. שבע טל' 057/36510.

איזור הצפון – סניף ראשי – חיפה כרמל טל' 04/388656 ● חיפה הדר: 04/524665 ● קריות: טל' 04/721460 ● כרמיאל: טל' 04/985313 ● עפולה: 06/523930 טבריה: טל' 06/721880

עיר הבירה – ירושלים: טל': 02/224355.

אידיאלי לחולי פסוריאזיס

הכן שיזוף לקיץ

...שלא "תעיזו" להופיע בפעם הראשונה על שפת הים או הבריכה חיוורי עור, חסרי צבע.
ניתן כבר עתה, בטרם קיץ, להכין שיזוף בגוון "משגע" ולהפתיע את הכל בהופעה יפה, בריאה ומשודרת קצה.
באו לשעה קלה של התרגעות על מיטה רכה, בחדר ממוזג עם מוסיקת רקע, לערוך שיזוף מבוקר, ללא קילוף (בהשגחה רפואית) באחד מסניפי הרשת היחידה בישראל המפועלת בהיתר משרד הבריאות.

עתה במבצע – 100 ש"ח למנוי חודשי, ללא הגבלה

صورة عن الاصل

אם תאכל יפה, לא תקבל גלידה לקינוח

כמה עצות מעשיות כיצד להתמודד עם, ואולי אפילו להתגבר על, התופעה המוכרת כל־כך של הזאטוט הסוגר את הפה עשירית השניה לפני שהכפית מגיעה לשפתיים — שנאת מזון מסויים בגיל מסויים? יש חיה כזאת, אבל היא לא טורפת

מאת תמי זילברג

הילד גדל. גמרנו להניק. גמרנו עם הבקבוק. להורים הנאים נדמה שעכשיו, משלמד הזאטוט להשתמש במז־לג וכפית, הדרור מגיע. ולא כן הוא.

פתאום מסתבר, שהנשמה הרכה הזו מגלה סימני עיקשות מעוררי התפעלות. התביעה — שהאוצר אינו רוצה לאכול — נמרחת על השולחן. הגבינה מסיימת את דרכה הטבעית כשהיא מרוחה על הכסא. שלא לדבר על הסלט, שכל מרכיביו נפרדים בדקדקנות מדעית מעור־רת תקוות, אבל אפילו ויטמין אחד אינו נכנס לקרביו של הקטן. וזה, כמובן, במקרה הטוב. במקרה הרע מת־לווה לטקס הזה קונצרט קולני של בכי, כעס ומריבות. כן, כן. החיים הקשים מתחילים.

יש מספר פתרונות לקשיי האכילה של הקטנים. כו־לם, ללא ספק, תלויים בשלוות הנפש האינסופית של ההורה המסור. ולכן, העצה הראשונה היא לנסות להגיע לשעת האוכל במצב רוח תביב, בלי התעצבנויות קוד־מות, אם רק אפשר.

אם ילדכם שייך לטיפוסים המשליכים את מזונם לארבע רוחות השמיים, כדאי להבהיר לו משלב מוקדם מאוד, שהתנהגות זו איננה מקובלת עליכם, לדרוש ממ־נו לנקות אתכם את התוהו שזרע סביבו, ולא להכנע (חלילה) לשיטה להגיש מנה נוספת של אוכל, במקום זו שהגיעה אל פח האשפה.

בהתחשב בהנאה הרבה שהמתמרדים הקטנים הללו חשים כשהם אומרים את מילת הקסם "לא", רצוי מאד להגביל את סיכוייהם להשתמש בה. במקום לשאול את האוצר אם הוא רוצה לאכול עכשיו את קציצת התרד (והתשובה הרי ידועה מראש...), כדאי לשאול אותו אם הוא מעדיף לאכול עכשיו קציצת תרד או צלחת אפונים ירוקים. האופציות ברורות והתשובה השלילית איננה מתבקשת מאליה.

גישה פדגוגית יעילה מאד, גם לטווח הארוך, היא ללמד את הקטנצ'יק להגיד "לא, תודה". השיטה פשו־טה: אם הוא אומר "לא" על כל אוכל, כדאי לשכנע אותו לנסות ביס אחד, ורק לאחר מכן, אם אכן החליט שהאוכל אינו נושא חן מלפניו, אפשר לקבל את התשו־בה השלילית. זו הגישה התרבותית יותר, ללא ספק, וכל הצדדים יצאו נשכרים ממנה.

כדאי מאד להימנע מההרגל המגונה של שימוש בקי־נוח כאלמנט מרכזי בשיטת השכר והעונש — משהו בסגנון "אם תאכל יפה, תקבל גלידה לקינוח". עזבו שטויות. הרגלו להגיש קינוח בריא (פירות וכו'), ותנו לו להפגש שתי ציפורים במכה אחת — להסוך מחשבון הוצאות רופא השיניים, ולהסתפק בקינוח המזין, אם העולל החליט לוותר על המנות העיקריות.

רעיון הגיוון במזון הוא רעיון טוב. אם לא בא לילד לאכול הביתה, סלט וגבינת קוטג' לארוחת ערב, כדאי לנסות רעיונות פחות מסורתיים. גלידת יוגורט קפואה, סלט פירות, פרוסת לחם עם ממרח כלשהו — כל אלה יכולים להוות תחליף מזין ויעיל לארוחה הרגילה.

ולסיכום, כדאי לזכור: ילדים רבים עוברים תקופה של שנאת ירקות ופירות בגיל שנתיים־שלוש. לא להי־תרגש. זה יעבור, במיוחד אם אתם לא תישברו ותמשי־כו להציע להם מרכיבי מזון אלה, עד שתעבור התקופה הקשה.

תינוק לא פעיל יהיה מבוגר שמן

מאת ד"ר אריאל אוקסהורן

בשנים הרבות של מאבק בהשמנה למדנו שהאשמה נעוצה בחד־כולת הצלחות. שינינו ערך אנרגטי של כל מוצר, ונזהרנו כמפני מגיפה מכל מאכל עתיר קלוריות. לכל היותר חלמנו עליו. לעתים התבוננו בתמונות המרהיבות בספרי הבישול בעת לעיסה עגומה של משהו תפל העונה בשלמות על הדרישות: דל קלוריות, דל מלח, דל סוכר, דל שומן מהחי, עשיר סיבים ועוד ועוד.

דוקטור

חישוב הקלוריות מעוגן היטב בחוקי הפיסיקה והוא נכון, בדומה לחוק שימור החומר. לא תיתכן דיאטה של ממש ללא צמצום האכילה. עם זאת קשה להימלט מתחושת "צדיק ורע לו". יש שבטנו מקרקרת ופיו זב מרעב ואינו מצליח לרדת במשקל, וחברו אוכל עד שנאלץ להתיר את חגורת מכנסיו ונשאר גרום כשלד.

לאחרונה הוכח, במחקר משותף באוניברסיטאות קיימברידג' ובוסטון, שיש גם גורם תורשתי להשמנת יתר. תינוקות שגדלו להיות ילדים שמנים שרפו כ-20% פחות קלוריות מאילו שבמרו־צת הזמן התפתחו לילדים במשקל רגיל. רזים נעים הרבה יותר מהשמנים, שורפים הרבה יותר קלוריות, ולכן יכולים להרשות לעצמם לאכול יותר בלי להשמין.

תת־התנועה של השמנים הינו גנטי. סבורים שאבות אבותיהם היו חשופים לרעב כבד ופיתחו מנגנון הגנה — צמצום תנועה כדי שלא יאלצו לצרוך מזון. התכונה עברה בתורשה לצאצאיהם היום.

מסקנה מעשית: אם אינכם רוצים ילד שמן, הפעילו את תינוק־כם (משחק, תנועה, טיול), אף בגיל הרך ביותר.

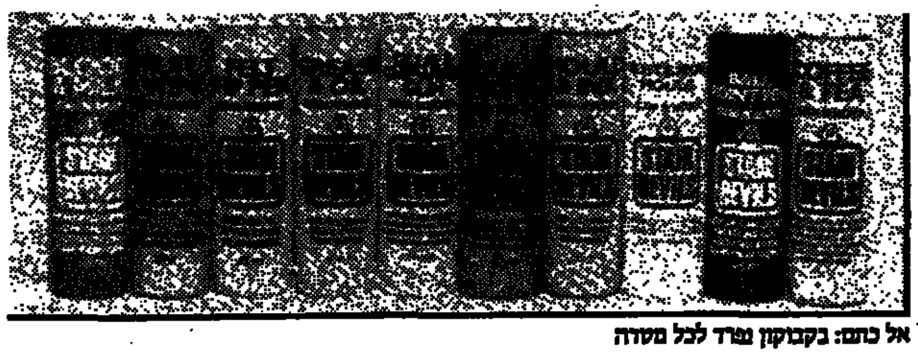

אל כתם: בקבוקון נפרד לכל מטרה

היה כתם? ודאי שהיה

חדש בארץ: מסיר כתמים מכל סוג, לכל משימה

בלי שאף אחד ירגיש הסתרתי בתיק חולצה מוכתמת. אחר כך הסתבר לי שלא הייתי העיתונאית היחידה עם כביסה מלוכלכת. עוד כמה אמיצות הגיעו למלון "קרלטון", סוחבות כתמים ישנים שמלווים אותן כבר שנים. האווירה היתה פורמאלית. מלצרים היסטרים דידו בין השולחנות, מוזגים יין לכוסות. מנהלי שיווק עבי כרס בחליפה ועניבה החליפו משפטים באנגלית. על כולם ניצח ילד הפלא אודי חמודי, 26, הבעלים של חברת "אודי אינטרנשונל". גם האבא שלו היה שם. אבל זה כבר לא קשור לסיפור.

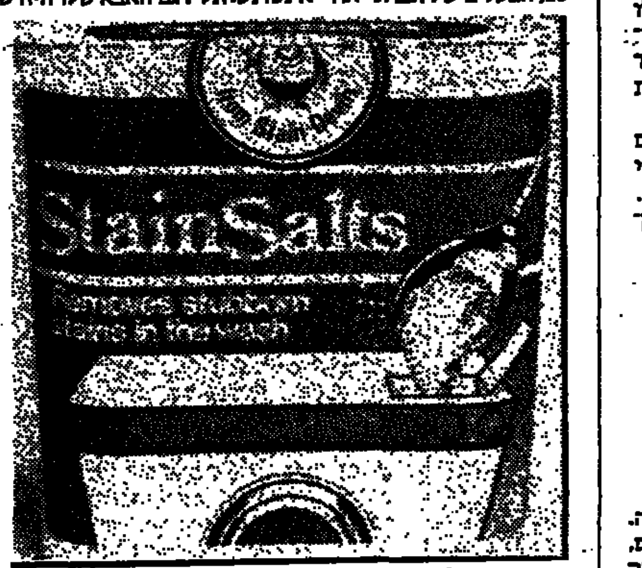

...וגם אבקה להסרת כתמים תוך כביסה

יכול להיות שאם אודי היה יודע לאכול ביצה כמו שצריך, לא היינו כולנו פה. אבל העובדה היא שהבי־צה טפטפה לו על העניבה, ועוד בלונדון. דבר ראשון חשב איך מבטלים את הפגישה. ג'נטלמן חביב נקלע לאזור והציע לו תכשיר פלא להסרת כתמים. לג'נטלמן לא היתה בת, אבל לאודי יש כסף וככה הובא "אל כתם" לארץ.

ההצגה מתחילה. הכתם הראשון, לטענתם, בן שנתיים. מסיר כתמים מקצועי מאנגליה מפשיל את שרוו־לי החליפה ומטפטף כמה טיפות לקערת מים. הצופים, פעורי פה, מנצלים את הזמן ללגום מיץ הדרים טבעי ולפרוד לזמניה מתוקה. בבים האחרון שולף הכותם את המטלית. הוא אישית לוקח אותה, מעביר בין השולחנות. הכתם נעלם.

הבא בתור הוא כתם צעיר יותר, אך עקשן. הגיע אלינו משווייץ, ממכון התקנים. שם מייצרים אותם במיוחד להדגמות. שוב חוזר הטקס על עצמו. אחת מהקהל לא מתאפקת ושולפת את החולצה האישית שלה. המדגימים בבעייה. הכתם הישראלי מתגלה כקשוח יותר. כולם מצחקקים במבוכה.

גומרים את המנה השניה. מרק האספרגוס היה מלוח מידי. עוברים לסטק. הכותם נאלץ להפסיק את הארוחה באמצע. העיתונאים השבעים והעייפים (שעתיים וחצי של סקירה מקיפה על כתמים) רוצים הביתה. הקרב האמיתי מתחיל. משוים בין כל מסירי הכתמים הקיימים בשוק. מיותר לכתוב מי ניצח.

מסוף החודש הם יהיו בשוק. 10 תכשירים מיוחדים מסדרת "אל כתם". מתאימים לכל סוגי הכתמים: פירות ויין, עובש ודיו, גריז ושמן, זפת וצבע, קפה ותה, דבק וגומי לעיסה, חלודה, עט טוש, דם וחלב, עט כדורי. המחיר לצרכן 7.99 ש"ח. הפתעה נוספת בסדרה: "אל כתם פלוס" תוספת לאבקת הכביסה. טובה לכתמים חזקים במיוחד כמו: דשא, ביצים, דם, קפה, יין אדום ועוד. מחיר לצרכן 13.90.

שרי ארליך

מכשירי כתיבה עליך, ישראל

מאת ישראלה שקד

כשהיינו פעם תלמידים, הקלמר היה מעץ, פלסטיק או בד. מלבני או רבועי, עם מכסה הרוכסן או אבזם. המחק היה ירוק או לבן והעפרונות בגוו־נים אחידים או לכל היותר בסילסולים מגוונים. המחדד היה מפלסטיק או מתכת שגר־תי ומאד מחודד, והציוד הנ"ל, פק"ל, ליווה אותנו לפחות שנה תמימה. התחלופה היחידה הי־תה כתוצאה מבלאי או לעיי־תים רחוקות נוקים ואובדן.

היום, במכשירי הכתיבה, יש היצע אדיר. פטנטים ותחכו־מים וכל חודש או חודשיים הפתעות וחידושים.

ביקרנו ב"גזית" וב"קרוסל", רשתות יוקרתיות למכשירי כתיבה שרטוט ופופ. שבחנו שם את הזמנים. כשיוצאים מתקופת האבן, ביקור של מס־פר דקות בחנויות החדשניות הופך לשהייה ממושכת עשירה בחוויות.

בבקשה: מחקים זו ממלכה אדירה, עם ריחות, צורות עם גלגלים וכל מיני הפתעות. המ־חדדים כבר מזמן איבדו את המראה הטיפוסי. הם מתחפ־שים. עפרונות ועטים יש באינ־סוף של אורכים, עבים, מפוד־לים וצבעוניים עם תוספת של נוצות, פעמונים, וכל מיני צו־רות. כנ"ל הקלמרים, הסרגלים וכל שאר האביזרים. יש גם סטים מיוחדים כמו אותה תי־בת נוח עשויה מפלסטיק ומו־רכבת מפריטים שימושיים: מחדד, נייר־דבק, מספרים, מהדק וסרגלים. יופי של כמות. לא בדקנו את האיכות.

רוב מכשירי הכתיבה האופנ־תיים מיובאים בעיקר מהמזרח הרחוק וכן מארה"ב ואירופה. המחירים, בהתאם למרחקים, כפולים ומשולשים. הדרישה בחנויות גדולה. ל"גזית" כבר 8 סניפים, רובם בת"א. "קרוסל" פתחה לא מזמן סניף נוסף (לת"א ולקניון רמת גן) בדעננה ובקרוב ייפתח סניף בחיפה.

האם זה עוזר ללימודים? המחנכים לא בדיוק יודעים. אבל מה שבטוח — לפחות בש־לושה דברים ניכר תלמיד אמיד בילקוטו: בשעונו, בנע־לי הספורט שלו ובקלמרו (על תכולתו).

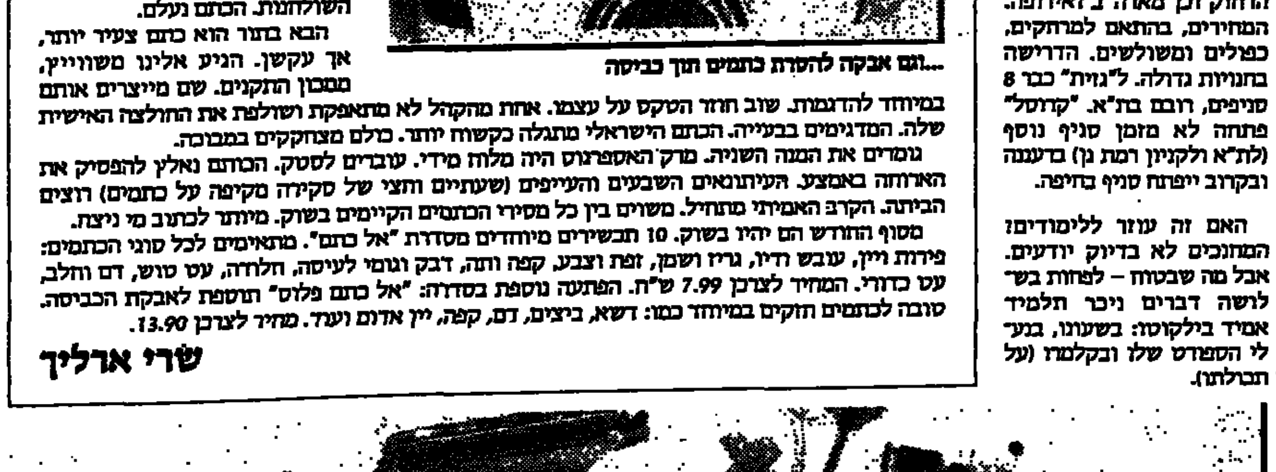

המודרניזציה מכה שנית: היצע אדיר של מכשירי כתיבה מקוריים, ססגוניים, אפילו פריקיים. צילמה אירית זילברמן

עפרה בורלא־אדר

טיפים

פרורי־לחם ושאר ירקות

כדי להוסיף טעם ומראה מיוחד לירקות מבושלים, שהם טובים לבריאות אבל משעממים לעתים: טגנו כשתי כפות פרורי־לחם במעט חמאה, עד שישחימו, והוסיפו לירקות. נהוג לקשט בפרורים כאלה כרובית וברוקולי, אך אם תנסו תוכ־חו שהם טובים גם לירקות אחרים.

כביסה נכונה

כאשר מכבסים צמר או משי צריך לזכור שמי־הכביסה ומי־השטיפה יהיו באו־תה טמפרטורה — לא חמים ולא קרים. כמו כן חשוב לכבס את הבגד על ידי תנועות של מעיכה, ולא שפשוף, שאבקת־הכביסה תהיה טובה ועדינה, ולאחר השטיפה — אם המדובר בצמר — טוב לגלגל את הבגד בתוך מגבת עד שרוב המים יצאו ממנו ואז לפרוס אותו ליבוש על מגבת יבשה.

אצבע וקוץ בה

כאשר אתם רוצים להוציא קוץ מאצבעו של ילד, הצמידו קובית־קרח לאצבע במשך דקות אחדות. הקרח "מרדים" את המקום והוצאת הקוץ לא תכאיב.

שעון בן־חיל

השתמשו בשעון מעורר לשם תזכורות מכל הסוגים: כאשר אתם צריכים לטלפן אל מישהו בשעה מסויימת, להוציא עוגה מן התנור כעבור שעה בדיוק, ואפילו להזכיר לחברים של הילדים שאמא שלהם אמרה שיהיו בבית בשבע. במקרה האחרון העמידו את השעון בחדר־הילדים, שיתווכחו איתו כשיצלצל.

בזכות המשקפיים

השבוע ראיתי שוב איך חברה טובה שלי עושה צחוק מעצמה כשהיא מתאמצת לעשות רושם כאילו אינה זקוקה למשקפיים בשביל לקרוא אותיות קטנות. גם אני הייתי כזאת. איזה מגיוות הייתי עושה כדי לא לגלות שאני כבר לא רואה אותיות קטנות בלי משקפיים. עד שיום אחד יצאתי לארוחת צהרים עם ידיד יקר שלנו, סנאטור יעקב יעבץ (אני לא זורקת שמות, הוא באמת היה ידיד קרוב) הלכנו לאכול דגים, וכאשר הניחו לפנינו שני דגי ענק עשויים לתפארת אמר הסנאטור: "או, בשביל זה אני זקוק למשקפיים" והרכיב אותם בטבעיות מחלי־טה. רגע נשארתי פעורת פה ואז אמרתי לו: "ברגע זה שינית את חיי". והו, רוצים לראות את החיים בבירור? הרכיבו משקפים. אם נחוץ אז נחוץ.

המזל היומי שלך

טלה
21 במרץ - 19 באפריל
לפרות החששות המטרידים אותך, סיכו־ייכם בתחום הרומנטי ועיסוקי הפנאי טו־בים משאתם משערים. בעסקים, צפוי שהיום יסתיים ברווח.

שור
20 באפריל - 20 במאי
מסע שייערך בימים אלה יפתח בפניכם אופקים חדשים לחלוטין. מוטב לצאת לבילויים מחוץ לבית מאשר לארח. המזל ישחק לאחד מבני המשפחה.

תאומים
21 במאי - 20 ביוני
זמן גרוע לדיונים עסקיים. צפויים סיבו־כים רבים בתחום זה. הישמרו מפליטת פה מביכה במשך היום. שעת חסד בתחום הרומנטי בלילה.

סרטן
21 ביוני - 22 ביולי
אף כי המזל יאיר לכם פנים בתחומי הקר־יירה וההכנסה, רצוי לרסן את הנטיות לבזבוז. שעות הערב אידיאליות לבילו־ים חברתיים ולעינייני הלב.

אריה
23 ביולי - 22 באוגוסט
העבודה מתחילה הבוקר בעצלתיים, אר־לם הקצב גובר והולך מאוחר יותר. הלילה אפשר לערב עסקים בהנאה, אולם הימנעו מהצהרות מפוצצות.

בתולה
23 באוגוסט - 22 בספטמבר
אתם תקרעו היום בין הרצון להשתתף בבילויים חברתיים או להישאר בבית. כל הסימנים מצביעים על כך שעליכם להיע־נות בחיוב להזמנות שתגענה עתה. צפויה פעילות במישור הרומנטי.

מאזניים
23 בספטמבר - 22 באוקטובר
עדיין לא הגיעה השעה לארח בבית. אר־לם הדגש בימים אלה הוא במפורש על פעילות חברתית. רצוי להיזהר בהוצאות אך לא להימנע מפינוק עצמי.

עקרב
23 באוקטובר - 21 בנובמבר
עינייני הקריירה עומדים בימים אלה בר־אש דאגותיכם וייתכנו הישגים למרות מיכשולים קלים. צפוייה תאוצה במישור הרומנטי. יעמיקו רחשי האהבה.

קשת
22 בנובמבר - 21 בדצמבר
מהלך חייכם יהיה חלק ותסר מעצורים. כדאי עם זאת להקפיד על דיאטה ולהימ־נע מזלילה מופרזת. מיפגש חברתי שייע־רך הלילה עשוי להצמיח תוצאות עסקי־ות. אחד הילדים יגרום לכם שמחה רבה.

גדי
22 בדצמבר - 20 בינואר
צפויות טעויות בשיפוט בענייני כספים. עליכם להימנע מהוצאות מיותרות. בעניי־ני הלב ניתן לצפות לפינוק. הרבו לצאת למסעדות בילויים בימים אלה.

דלי
21 בינואר - 19 בפברואר
כדאי שתחלקו את מחשבותיכם עם ידי־דים. הדגש הוא על הסברה, לא על קיטו־רים. מובטחת קירבה בין אוהבים. סודיות תשפר את הסיכויים במישור הרומנטי. השהייה בבית הערב — תענוג.

דגים
20 בפברואר - 20 במרץ
כדאי לבלות היום בחברת ידידים אולם להתעלם מעצותיהם העלולות לגרום לכם נזק בתחום העסקי. אל תקחו את הדברים כפשוטם.

הכי משתלם לגרד
חיש־גד

מה זה?

מרגלין בפידואט. צילם: יוסי אלוני

בשעה 3 טיפסנו אל תוך אולם "צוותא", אלה שבכראה מסיבות שונות היו חייבים להיות שם. בפינות האולם פוזרו נרות בוערים בתוך כוסות זכוכית, ובתוכם מעצי מקלות קטורת, שגרמו, פרט לכאב ראש קל, לטרוניה מתוק הלקוח היישר משנות ה־60. מדובר בתפאורה להופעת הבכורה של להקת המחול (ז) של ירון מרגלין. התוכנית מתחילה. הרמקול משמיע את הרקוויאם של גבריאל פורה. מחול המוות + רקוויאם. הבנו. מרגלין לא סומך מי יודע מה על האינטליגנציה של הקהל, והמוסי־קה ממשיכה זמן ארוך. באולם אור. זה מתחיל להיראות כמו שיעור האזנה למוסיקה יותר מאשר מופע מחול. סוף סוף מתחיל האקשן. המסך האמצעי שבירכתי הבמה נפתח ולנו מתגלה עכוזו החשוף של דוד ביסתי, שאר גופו עטוף בשאריות וילון מהבית. על ראשו פיאה כתומה. כשהוילון נפרד מגופו מתגלה איבר המכווץ. מעשה אמנות צרופה. אליבא ד'מרגלין. ביסתי מדדה על הבמה בתנועות מלאות משמעות. מאחר ולריקוד הוא לא יודע, הרי שהוא מסתפק בלדעוד. בהמשך מצטרפת אליו לבמה אשתו בחיים, אסתי לוס ביסתי. גם היא לא יודעת לריקוד, ובטח לא לשחק למרות ההשתדלות. יש לה פיאה כחולה וזוג שדיים מלאים אותם היא חושפת בהמשך. ואז נגלת הסוהרת – מרגלין בכבודו ובעצמו עטוף טוגה מבד כתום, שאיש לא טרח לתפור את שוליו המתפרמים. מה הוא רוצה הוא בטח רוצה להגיד משהו, אחרת הוא לא היה כאן, אבל מה זה לעזאזל?

עידית שחורי

מסיבה

רבע שעה אחרי רידינג

מסיבה בנתניה. חמישי בלילה, והמוני תל־אביבים שוחרי שמחות נכנסים לאוטו, ומפליגים צפונה. כי עמוס כהן, כבר גדול, בן 32, ועושה לעצמו חגיגת יומולדת אצל שמוליק שפירא. עמוס כהן לנתניה, אולי מה שדודו ראש העיר לירושלים. הוא הבעלים של בית־הקפה "מילאנו", שבמדרחוב הנתנייתי. פעם ניהל כמה ממועדוני הלילה הכי־הכי בעיר הזאת. אפילו בתל־אביב מכירים אותו.

שמוליק שפירא, חבר טוב של כהן, ארכיטקט וצד למשפחת קבלנים נתנייתית, מבוססת מאד ומוכרת בעיר, מארח את כולם בפנטהאוז המלבב שלו. פרוייקט מפו־אר המורכב מארבעה מפלסים, של זכוכית שיש ועץ. ויש גם אוכל ושתיה ודיסק־ג'וקי שמנווט את המוסיקה.

תושב העיר, אלוף פיקוד דרום, איציק מרדכי, בא עם הבן שלו, עופר. היו שם גם איש העסקים ויו"ר אגודת מכבי נתניה, יצחק תשובה; דניאל אברהם מעשירי יהדות ארה"ב וחבר אישי של הנשיא הרצוג, בעל מפעלים לתמרוקים ומאכלים דיאטטיים ודירה בנתניה גם כן; הבת שלו, רבקה, ובעלה הישראלי, אלי גרידיש; שגריר האיטי, פרנק ג'וזף; ובן אחיו של ראש עיריית נתניה, יו"ר ועידת צעירי חרות, אלון אלרואי עם אשתו הזמרת, שלוה ברטי.

הנציגות המכובדת שהגיעה מתל־אביב, כללה בין היתר, את תמי בן־עמי, האחיות שוש וגלי עטרי, עו"ד צבי לידסקי, קרולין לנגפורד, ועוד שלל פרצופים שרואים הרבה במסיבות התל־אביביות. "מסיבת המאה", כך אמרו בנתניה. והיה להם כל הוויקאנד על מה לדבר.

אידית רותם

דיסני

חוט דאק של עצב

דונלד דאק ומיקי מאוס, ממשותפי המפקד־הענק של וולט דיסני, שהגיעו ארצה בשבוע שעבר, באו ביום חמישי אחה"צ לביקור במחלקת הילדים בביה"ח 'הדסה' בתל־אביב. ל־45 הילדים החולים, היתה הפגה של שמחה וכיף, כשהקוסם יוסי סימן בידר אותם במשך כשעה וחצי, יחד עם בובות־הענק ממטלכת החלומות.

לאחר מכן נדחקו הילדים, חבושי פיאות נכריות צבעוניות של פורים, ומצויידים בבלונים ססגוניים שחילק להם סימן, ללחוץ את כפותיו של מיקי מאוס, שהיו גדולות דיין להכיל שלוש ידיים קטנות.

בסיום המופע קיבל כל אחד מהילדים תמונה למזכרת, עם דונלד ומיקי. הילדים שמסוגלים לקום ממיטותיהם קיבלו כרטיסי הזמנה למופע הראשון, שיתקיים מחר בערב.

הדס מנור

TV

אונס לילדים בלבד

אם שכחתם פעם, בצהרי יום שישי, להביא מספריית הוידאו את הקסטה של "באגס באני", ואתם מוטרדים כי־צד תעסיקו את ילדיכם בזמן שנת הצהריים שלכם – תהיה שנתכם מתו־קה. ב־4:30 בדיוק, הם ילחצו בעצמ־אות על כפתור הערוץ היחיד של הטל־ויזיה הממלכתית, ישירות לסרט היל־דים "תחרה".

ביום שישי האחרון, למשל, הם צפו בשתי הורסיות האפשריות הראשונות לאינוסה הברוטאלי של ג'ודי הייל. את השלישית הם יראו בשבוע הבא. האם יהיה זה המנצח הידוע, תוהים הקט־נים, או שמא יהיה זה האסטרונאוט המפורסם, ואולי, אולי בכלל, יהיה זה מלך סיידון? כל האפשרויות מתקבלות, כמובן, על הדעת. שהרי על־פי רב־הם־כר האוטנטי "תחרה", כל הגברים הם אנסים בפוטנציה, (אם הם לא אימפו־טנטים), בנוסף לכך הם מטורפים, חס־רי אישיות, לא מהימנים, והיסטריים. הנשים, לעומתם, הן תמיד חכמות, מצ־ליחות, ערמומיות, ומפתות רק כשזה באמת־באמת למטרה מאד נעלה.

אם חשבתם שזו איזו "התחלקות" מיקרית של הטלויזיה, שמשדרת סר־טים שלא בדיוק מיועדים לגיל הרך דווקא בשעות הצפיה שלהם, נא הציצו בלוח המישדרים. ביום שני אחה"צ, למשל, קצת אחרי "רכבת ההפתעות" (אנימציה מדובבת), כשאתם תקועים בפקק אינסופי בדרך הביתה, צופים יל־דיכם בסרט הדיגול הנפלא "המובד־רים". לעומת זאת, בשעה 9:30 בלילה, כשילדיכם ישנים לאחר המאמץ האי־נטלקטואלי שהשקיעו בשידורי אחה"צ שלהם, תוכלו אתם להנות מס־רט הילדים "מלך הכתה", שהחליף, אגב, את הסרט "קישרי משפחה" (המ־יועד לילדים, טפשים, עד גיל 13).

הפתרון שלכם לתסכול הזה, הוא פשוט ביותר. בעיסקת חליפין יקליטו עבורכם הילדים את סרטי אחה"צ, וכתמורה תקליטו אתם למענם את סר־טי הילדים משידורי הערב. כי למה, למה תמיד לבוא בדרישות מסובכות אל הנהלת רשות השידור כשאפשר, במקום זה, להבר את האנטנה של ה־UHF לקיר, לשחרר ארקת בטחון, להפ־עיל את הוידיאו על 'פרוגרם־B', לתאם את ערוצי השידור החליפיים עם הע־רוץ הבסיסי של הוידיאו, להכניס קס־טה בלחיצה, לדאוג שהטיימר מופעל, לתאם עם השכנה שתדליק את הטלו־ויזיה בזמן, להציב שניים שלושה שער־נים מעורדים כדי שהילדים לא ישכחו ללחוץ ON, ואז לשבת במנוחה, ולה־סתכל במשך חמישים דקות, איך קודים לבנים ושחורים אונסים זה את זה בב־רוטליות על המסך, בהמון צורות מר־פלאות, כי שכחתם להפעיל את כפתור ה־VTR.

סימה קדמון

חיפה

פלוס

מיפגן ספלינג מגג מוזיאון חיפה, מיצג מיוחד למקהלה, אפרוחים שעושים אקרובטיקה יחד עם לה־טוטנים, להקת ג'ז, חבורת זמר, ועשרות אירועי חוצות. רשימה חל־קית. חלק קטן מתערוכת הענק "חיפה־דיוקן פלוס", שנפתחה אמש במוזיאון העירוני.

לא בכל יום מתרחשת בעיר הפועלים האדומה (מיל.) חגיגה שכ־זו, המסמלת את הרוח החדשה שנושבת מהים לכרמל. בחזיתו של בנין המוזיאון ועל גגו עבודת פיסול ענק של האמן מוטי מזרחי: "בוקר טוב חיפה 1988".

בתוך הבנין, תערוכת של 80 מב־כירי האמנים בישראל (שטרייכמן, סטימצקי, זריצקי ועוד) המוצגים לצד עבודות ציור וצילום עכשווי. בתערוכה יוצאת־דופן זו גם שני מוקדים נוספים: בבית האמנים: תצלומי ארכיון נדירים של העיר, ובבית־הגפן תוצג תערוכת ציורי ילדים על חיפה.

אם זהו דיוקנה של חיפה, בהח־לט מגיעה לו התוספת "פלוס".

אמיר גילת

דת

בשם אלוהים

שעת דימדומים של יום שישי, בבית הכנסת המסורתי בשכונת הגבעה הצרפ־תית בירושלים. תפילת "קבלת שבת". יצי־אה מהשיגרה, המושכת יותר ויותר צעירים מקומיים, לרבות סטודנטים "שנשארו שבת" במעונות הסמוכים. מייסדי הקהילה היו קבוצת יהודים קונסרבטיווים שעלו מארה"ב לפני כ־20 שנה. כחמישים נשים וגברים יושבים ביחד, ומבין חובשי הכי־פות ניתן להבחין גם בכמה בחורות, שאחת מהן אפילו התעטפה בטלית. שרים את המזמורים ומביטים בגוף. אחד המתפללים נושא דרשה בנושא אקטואלי – התמוד־דות ההלכה היהודית עם המצב בשטחים. עם סיומה, כולם מברכים איש את רעהו ב"שבת שלום", וחלק גם מתנשקים. עיר הקודש – לא לחרדים בלבד.

אורלי גולד

הערה

המון אנשים שאלו, אז אמנו ער־נים. ככה, ללואי מאל, (כמו לאלה פוגצ'ובה שבועיים לפניו) מחובר בחוט דקיק ושקוף רמקול קטן אל מאחורי האוזן הרחוקה מהמצל־מה. ברמקול הזה משמיעים לו תר־גום סימולטני לשאלות של רבקה מיכאלי. וככה הם יכולים לדבר. ואג־ב, כן, גם לדבקל'ה יש רמקול.

וידאו

קפה מאוד מצידו

מה לעשות שקוטנר רצה לשתות קפה לפני שהוא מתחיל לעבוד? אבל מה, רצה הגורל, והקפה עשה קפיצת ראש והכתים כמה קסטות, והתקלות הקטנות שהתגלג־לו, כתוצאה משרשרת הארועים הנ"ל, השי־תבצו לאורך כל הערב.

אבל מילא, בעצם זה היה פרט שולי. ומראש ידענו שאיכות החומר תעלה על איכות ההקלטות. הוידאו עדיין לא הרג את כוכב הרדיו. לא לגמרי.

הערה נוספת: יש לה טעם טוב לסי היי־מן.

קוטנר ארח אותה במסגרת "מועדון הוידאו" שלו. הוא נוסע לחודש חו"ל. סי היתה מתנת פרידה טובה.

מתיצבת בחמישה לאחת עשרה בלילה בשערי "צוותא", כמו חיילת ממושמעת וטובה, עם רשימה של כוכבות רוק לטע־מה. הצדעה לנשות הרוק. כל הסוגבות עב־רו על המסך. ג'ואן ארמטריידינג, כריסי היינד, פטי סמית, ארתה פרנקלין, נינה סי־מון, בוני טיילור, אנני למקס, ואפילו דייר־יד בואי, שחתם את הערב, צולם בימים בהם היה יותר אשה מגבר.

בסוף עשו לסי הפתעה. הקרינו צילום וידאו מתוך הופעתה, ב"צוותא" לפני כש־לושה שבועות.

סי שרה שם בפעם הראשונה את "יורים ובוכים". אגרוף מוסיקלי בבטן, המדבר על המצב בשטחים.

הצלם האלמוני השכיל להתמקד בק־לנו־אפ על הפנים והידיים של סי בזמן הביצוע, וכולם ראו את הגוף הרוטט והעי־ניים הלחות.

ספטמבר במרץ

מיה פארו, ב'ספטמבר'

היא מאוהבת בסופר, המתלבט בין כתיבת הביוגראפיה של אביו ובין כתיבת הזיכרונות של אימה, שחקנית מזדקנת, החיה בשלווה עם פיזיקאי, לאחר שנים סוערות, בהן חיה עם איש מאפיה שנרצח, כך נטען במישפט על ידי הבת, שחברתה הטובה ביותר גם מאוהבת בסופר, ואפילו מממשת את אהבתה, אך נרתעת ברגע האחרון בגלל מחוייבותיה כלפי ילדיה ובעלה, סבכאי רנטגן, שנמצא בקצה השני של ארצות הברית. השכן, מורה לצרפתית מזדקן, מאוהב בבת, אהבה אפלטונית, ומקנא בסופר, שאינו מגלה שום רגשות כלפיה. הכל מתרחש בחופשת הקיץ, כשברקע מתנגן תקליט של ארט טייטום, ימים ספורים לפני ספטמבר.

בקיצור, מה זה 'שושלת', לעומת סרטו החדש של וודי אלן. המטויבים ידועים. קבוצת אנשים נפגשת לוויקאנד של יחד־שהוא־לבד. 'ספטמבר' הוקרן בהקרנת טרום־טרום־בכורה לעיתונאים ולפרוטקציונרים, בצהרי יום שישי בקולנוע "לימור", בצירוף כמה בורקאסים ושתיה.

בתום ההקרנה השמיעו בדי הסמכא את דעותיהם ותלונותיהם, והיו כאלה שניצלו את ההזדמנות להשמיע מספר מילים על ניו־יורק, כשהסרט משמש טרמפ מצויין לצורך הנושא.

אדר אבישר

יגיל־לא־מגעיל

גדי וחבורתו

"זו הפעם הראשונה שילד מתגאה שא־בא שלו עובד בזבל", מסביר גדי יגיל. דן, בנו, 7, לא נשאר חייב. "אבא לא שמע קו־דם על חבורת הזבל. אפילו אמא ידעה יו־תר ממנו". רק אחרי שדן הסביר וביקש יפה גדי הבין איזה כבוד נפל בחלקו. להנ־חות את המופע "חבורת הזבל".

וכך, ביום שישי בעשר בבוקר. גדי ודן יגיל, טוביה־דקוביה, ציפי־שק־פיפי, יעקו־לה־פאנקלה, מוזי־מוזגת, גילה־עגולה, וחו־זי־חצי־חצי, הסתובבו בגני התערוכה וחיפשו אתרי צילום.

בוקר פרודוקטיבי. הספיקו להצטלם ליד הקרוסלה, המכוניות והגלגל הענק. לאזור נקלעו במקרה שני טרקטורים, האוספים את האשפה מהאזור. ציפי־שק־פיפי ויענקלה־פאנקלה התלהבו. "בואו נצטלם בתוך הכף הענקית של הטרקטור".

דיאלוג: "טוביה רקובה מה שלומך"? "מתפורר".

שדי ארליך

ישר לבטן

מימין לשמאל: יואל שרון, ענת עצמון, דן תורג'מן ואשר צרפתי צילם: עופר קרני

בכורה חגיגית לסרטו של יואל שרון, "הלם קרב", בחסותו של שר הבטחון, יצ־חק רבין. כך כתוב היה על־גבי ההזמנות. אבל עוד לפנות ערב הודיע הדובר שלו, ששר הבטחון לא יוכל להגיע.

חמישי בערב, קולנוע "נורדון" בתל־אביב מקושט בפרחים ודגלי ישראל. הר־שת הראשונה של הטלוויזיה הגרמנית, מנ־ציחה את המעמד. הם הכינו כתבה על יו־אל שרון, נכה צה"ל שנפגע במלחמת יום־הכיפורים.

המוזמנים הרבים זורמים פנימה, לאט ובנחת. לוחצים יד ליואל שרון ולכוכבי הסרט, דן תורג'מן, אשר צרפתי, ענת עצ־מון. לפני זה הם גם מתעכבים בכניסה לק־בל פרח. אף אחד לא ממהר בביוזד. הסדרן קצת מתעצבן. האולם מפוצץ. יש יותר אנ־שים מכסאות. הבמאי והסופר אברהם הפ־נר, למשל, ישב על המדרגות.

ובסוף היו מחיאות הכפיים. בכל בכורה של סרט ישראלי, ולו רק מתוך נימוס אלמנטרי ליוצרים, הנמצאים באולם, מש־תדלים כולם למחוא כפיים. הפעם נראה שלא מדובר כאן רק בצורך "לעשות כבוד". הסרט הזה, אמרו שם, נכנס ישר לבטן. גם מחיאות הכפיים נשמעו כאילו באו ישר משם.

אידית רותם

בת־פר

שקט יחסית

כניסת השבת לתוך הקשר המישטרתי לא בישרה גדולות. כי מה העניין הגדול שעשרים דקות לאחר חצות מודיעים מהמוקד על התפרצות אצל משפחת חמו, או אי־שה הרוצה להתלונן על בעל מכה.

בחצות ועוד עשרים וחמש דקות, מדווחת הניידת ביפו למוקד על ברנש שנתפס רכוב על קטנוע לא לו. בנוסף לכך הוא נטול קסדה. אותו איש סיפר לאנשי הניידת כי הקטנוע שייך לחברו. אז בינתיים מודיעים למוקד כי הוא חוטף דפו־רט על נסיעה ללא קסדה, ומבק־שים לבדוק במסוף מה מצבו של הקטנוע.

חלפו עוד עשרים דקות. המוקד שולח לרחוב ירמיהו ניידת. התקבל דיווח על אדם ללא הכרה היושב בתנוחה מוזרה בתוך מכונית צהו־בה. למקום מוזמן מד"א.

מהמוקד מוסרים כי הקטנוע של אותו ברנש ללא קסדה, גנוב.

שוטר מגיע לירמיהו: "לבחור לא היתה חניה, והוא קצת נירדם. מה אכפת לי בעצם"?

מהמוקד מבטלים את מד"א.

גדעון מרון

هكذا.من الداخل

ד'

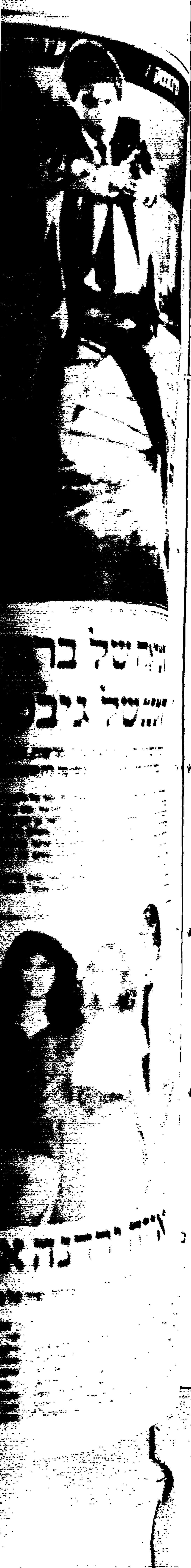

חו"ל ללא מס נסיעות

החל מ־132$ לנוסע
בחדר זוגי פנסיון מלא.

★ ביקור בקהיר ★ קזינו עולמי ★ קניות ללא מכס

הפלגה מחיפה בכל יום חמישי בשעה 19.00
חזרה ביום ראשון בשעה 07.00 בבקר.

50% הנחה לילדים.
לוועדי עובדים וקבוצות - מחירים מיוחדים.

סיור בכיתותי אשר ניתן ע"י מנהל אגף הספנות והנמלים ב"ש ב 1986

פרטים נוספים אצל סוכני הנסיעות ואצל
כספי אניות נוסעים
חיפה, דרך העצמאות 76, טל. 674444
ירושלים, רח' יואל 4, טל. 247135, 244266
תל־אביב, רח' בן יהודה 1, טל. 655749, 664902

א.ד. מפלון בע"מ ושותפיה מציגים להציג

שבוע 6 "הקולנוע" – בצ.א.

אן בנקרופט
אנטוני הופקינס
רחוב צ'רינג קרוס
מס' 84

★ ★ ★ ★
ציון טוב מאוד
י. סתיו, ידיעות אחרונות

שבוע 9 "דקל" ב"א "רב־אור" חיפה "דוד" ים

חשוד

שבוע 4 "רב־חן" תל־אביב

תרגילים בחיזוק

רוברט דאוני
מולי רינגולד

מפגן צה"ל
48' אל 88'
מופע מרכזי ליום העצמאות ה-40 למדינת - ישראל

מטס של חיל האוויר • צניחות חופשיות
• הצגת חילות צה"ל בחזיון אור קולי • זיקוקין דינור
• שירים בביצוע להקות צה"ל • מקהלה ותזמורת צה"ל
• שושנה דמארי • יפה ירקוני.

תסריט ובימוי: עמוס אטינגר
דברי קישור - חיים חפר
הפקה וארגון - מפקדת חיל האוויר
מפיק - איתמר בורביץ

איצטדיון רמת-גן
• ביום העצמאות 21 אפריל 88 שעה 18:45.
• בערב יום העצמאות 20 אפריל 88 שעה 21:00.
(מופע ללא מטס)

כרטיסים: מרכז מכירות ארצי לקבוצות מאורגנות, ועדי עובדים, קיבוצים, סטודנטים ותלמידים "לאן" דיזנגוף 101 ת"א טל' 247373, 230888
• כרטיסים לקהל הרחב: "לאן" דיזנגוף 101 ת"א טל' 231189, 236193 "לאן הערב" אחוזה 110 רעננה טל' 052-915586
ובכל משרדי הכרטיסים. ניתן לרכוש כרטיסים גם באמצעות כרטיסי אשראי

מבצע פסח
עד 7 באפריל 1988
ב־ספי
מועדון מיוחד לך
15% הנחה
לתשלום במזומן
או 12 תשלומים שווים

מועדון חברים 14 מכשירי נאוטילוס, 30 חוגים
(חזוק ויציבה, מתיחות, כושר אירובי, הגנה עצמית לנשים, ג'ז ועוד) ג'קוזי, סאונה פינית, עיסוי בשיטות שונות, מקלחות ושרותים, חניה נוחה.
פרטים נוספים בין 20.00-10.00 בטלפונים 536151 פנימי 3239 או 3131 או בטלפון 228278

מועדון הבריאות של ספי בהילטון לבריאות הגוף והנפש

לכל הרופאים
אשר סיימו את לימודיהם בבית הספר לרפואה באיטליה

מסעדת "המערכת"
מציעה לכם להיפגש בכל יום ג' בערב ליהנות מהאוכל האיטלקי האמיתי במחירים מיוחדים לנושאי תעודת רופא. הבאה עם מוסמכה במסעדת "המערכת"
בן־יהודה 252 תל־אביב (פינת ירמיהו) ☎ 03-455377

הנהג, עשה לך מנהג קבוע –
קח עמך חייל לדרך

"שרשים" מרכז לימודים יהודיים | משרד החינוך והתרבות האגף לתרבות ואמנות

בין אדם לחברו
בין שלטונות ומוסר
"פרקי אבות"

על שכר ועונש, על שנא את הרבנות, על לקחי המרד, על אבות ובנים, על קנאה שנאה ודרך ארץ, על רודפי שלום ועל רודפי בריות, על העולם הבא והעולם הזה, על תלמידי חכמים, על עמי הארץ ועל אחרים.

כל התורה כולה על רגל אחת?

סמינר סוף שבוע בהשתתפות:

ד"ר בנימין איש שלום – החוג למחשבת ישראל, האוניברסיטה העברית
ד"ר יעקב אלבוים – ראש החוג לספרות עברית, האוניברסיטה העברית
פרופ' יואב אלשטיין – החוג לספרות עברית, אוניברסיטת בר־אילן
ד"ר נחום אריאלי – החוג לפילוסופיה יהודית, אוניברסיטת בר־אילן
ד"ר אלון גושן – החוג לפילוסופיה יהודית, אוניברסיטת תל־אביב
ד"ר חננאל מאק – החוג לתלמוד, האוניברסיטה העברית

הסמינר יתקיים בימים שישי־שבת, 15-16.4.88, במלון "גני שולמית" באשקלון.
פרטים והרשמה: אגודת "שרשים", טל' 02-663195, 02-663194

נמשכת ההרשמה לקורס: **"יהדות נצרות"**, שיתקיים ב"בית אריאלה" ת"א, בימי ראשון, בשעה 10.30, החל מתאריך: 10.4.88, בהשתתפות: פרופ' אלברט באומגרטן, האב פרופ' מרסל דבואה, פרופ' מכאל הר סגור, ד"ר ישראל יובל, ד"ר דוד סתרן, פרופ' קנת סטאו, פרופ' יוסף קפלן, הכומר ד"ר מכאל קרופ.

נפתחה ההרשמה לסיור: **"ארכיטקטורה בירושלים"**, שיתקיים בתאריך: 26-27.4.88, בהשתתפות: הארכיטקטים ה"ה דוד קסוטו ודוד קרויאנקר.

נפתחה ההרשמה לסיור/סמינר **"יוספוס פלאביוס"** שיתקיים במלון "טבריה" בטבריה בימים שישי – שבת, 23.4.88, 22, 21, יום העצמאות. המרצים בסמינר: מר מוטי אביעם, פרופ' אלברט באומגרטן, מר עמנואל דמותי, גב' חנה ספראי, פרופ' יונה פקרנקל, מר יואל רפל, מר דני שוורץ.

נפתחה ההרשמה לסמינר **"אחרית הימים"**, שיתקיים במלון "גני שולמית" באילת, בימים 26-29.5.88. המרצים בסמינר: פרופ' משה אידל, ד"ר נחום אריאלי, פרופ' יוסף דן, גב' חנה ספראי, פרופ' אבי רביצקי.

איריס
מערכות
★ עד 50 תשלומים
סופשבוע לכל קונה + B.M.W. לזוכה

וידאו – החל מ־1,550 ש"ח
טלוויזיות – החל מ־870 ש"ח
מערכות סטריאו – החל מ־690 ש"ח

מכונות כביסה + מייבשים
★ מיקרוגלים ★ תנורים
★ מדיחי כלים ★ מקררים
ועוד

אבן־גבירול 135, תל־אביב

★ ויזה + ישראכרט, במזומן + מ.ע.מ.

מוזיאון ישראל, ירושלים

תערוכות

בימי חמישי
המוזיאון פתוח
משעה 10.00 בבוקר
עד השעה 22.00

אוסף מארק אנגלהרד
– ציורים, איורים וקולאז'ים
ביניהן מיצירות אמני דאדא
וסוריאליסטים במקס ארנסט, רנה
מגריט וג'ורג'יו דה קיריקו
– בביתן פלורסהיימר.

"אימות נעימות" – זיוף או מקור? זוהי אחת השאלות בהן דנה תערוכה מאוסף המחלקה לרישומים והדפסים.
"בוגר בצלאל..." – מעצבים, כולם בוגרי "בצלאל" מציגים מיגוון מוצרי גרפיקה, תכשיטים, קרמיקה ותעשייה בעיצובם. חנות מיוחדת בתערוכה.
"אוסף שטיגליץ" – 300 יצירות מופת נדירות של אמנות יהודית מן המאה הט"ז ועד ראשית המאה הי"ט. הדרכות מיוחדות: שבת – 12.00 יום א' – 5.30; יום ג' – 18.00 (אנגלית).
"אמא" – ציורי ילדים מסדנתו של דוד וקשטיין לצד ציוריו. פינת פעילות בתערוכה לצייר את 'אמא'.
"פני הגזע, ופני הזכרון" – חיים מאור – דור שני לניצולי שואה מציג מסלול חוויתי.
"עץ נטעתי בחג האילן" – איורים לספרי ילדים של אביגדור לאיזאדא. פינת סיפור ומשחקים.
"בין זכרון למציאות" – שמחה שירמן – סרט וידאו המבהיש את תהליכי היצירה של האמן.
"דיתי אלמוג – ציורים" – מעשה הציור והרכיבו ובעבודותיה של אמנית ישראלית צעירה.
"ג'וליאן שנאבל" – עבודות גדולות ממדים של אחד היוצרים הבולטים כיום בארה"ב.
"בקבוקונים סיניים לטבק הרחה" – מאה יצירות סיניות מלאכת מחשבת מאוסף ג'ואי סילבר.
אנה טיכו – נופי ירושלים – פרחים, דמויות - בבית טיכו.
"פיסול יווני ורומי מאוסף ברומר" – מבחר פסלי שיש מן המאה הד' לפנה"ס עד למאה הג' לספה"נ במסגרת "חדשות בעתיקות". במוזיאון רוקפלר.
"אמנות צלבנית" – פיסול ממלכת ירושלים הלטינית. במוזיאון רוקפלר.
"מלאכות־יד ערביות מסורתיות" – במרכז פיילי (מול רוקפלר) טל' 287702.

מוצג מיוחד: ברכת כוהנים על גלילי כסף – ירושלים כתף הינום, סוף המאה הז' – ראשית המאה הו' לפנה"ס. ליד ביתן הכתב העברי ע"ש אלה ויעקב הכט.
הדרכות במוזיאון ישראל: בימי ג' – 16.30 בימי ד' – 10.30 נפגשים באולם כניסה עליון.
המוזיאון לארכיאולוגיה (רוקפלר) – שעות הביקור: א'-ה' 10.00-17.00, ו' שבת 10.00-14.00.
אירועים ראה מודעה בעיתונות המקומית ופרטים בטלפון: 02-698213.
אין להכניס נשק למוזיאון ואין תנאים להפקדתו.

שעות ביקור מורחבות במוזיאון: א', ב', ד' – 10.00-17.00, ג' 16.00-22.00, ה' 10.00-22.00, ו' 10.00-14.00, שבת 10.00-16.00. טל. 698211

■ מוצ"ש ויום א' ערב שיפודים-15.50 ש"ח
■ יום ב' ערב סיני-18.00 ש"ח
■ יום ג' ערב איטלקי-14.50 ש"ח+זמר אורח
■ יום ד'-ה' ערב דגים-16.50 ש"ח+זמר אורח
■ יום שישי ערב ספר ריקוד-18.50 ש"ח+זמר אורח
■ קבלת שבת ביום שישי בצהרים+זמר אורח
אכול כפי יכולתך ★ בר סלטים חופשי
להזמנת מקומות ופרטים נוספים טל. 052-574404
מסעדת ספארי
קרן היסוד הרצליה פיתוח

האם קראת
כבר את

הופיע תקליט חדש!
ורדינה כהן
"נוסעת בעקבות האהבה"

סינמטק / עירית שמגר

המאבק לחופש

הקרן החדשה לישראל תקרין בסינמטקים תכנית מיוחדת, "ברוח החופש"

הקרן החדשה לישראל היא אמנם בת שמונה, אבל לא רבים יודעים די על פעילויותיה, שכולן למטרות טובות ונעלות (שינוי חברתי וטיפוח הדמוקרטיה), ובעוד שבוע פותחת הקרן במבצע מיוחד של הקרנות סרטים בשלוש הסינמטקים הגדולים. "ברוח החופש" קוראים לתוכנית המיוחדת ובמהלכה יוקרנו, כמובן, סרטים העוסקים בדיכוי וחופש והמאבק למענו. כל ההכנסות לקרן שתתרום, בין השאר, לאגודה להגנת הילד, אשה לאשה, חינוך בשכונות, מרכז סיוע לקורבנות אונס, נאמני תורה ועבודה, נווה שלום, חוגי נוער יהודי ערבי לשלום ושיוויון. וזה עוד לא הכל, כי יהיו גם סרטים מעניינים.

אז ככה: "פרשת אלדו מורו", סרט איטלקי של ג'וזפה פרארה, שזיכה כבר את הכוכב ג'אן מריה וולנטה בפרס דב הכסף בפסטיבל ברלין 87'. הסרט הבנוי כמעט כמעקב דוקומנטרי אחר חטיפתו של הפוליטיקאי הליברלי אלדו מורו בידי הבריגדות האדומות ברומא ועד להוצאתו להורג. נסים דיין ידבר על הסרט בירושלים. מומלץ.

מן הקלאסיקה יוקרן "האשליה הגדולה" שעשה ז'אן רנואר ב־1937. הסרט היפה הזה נאסר להקרנה על ידי היטלר ומוסוליני שראו סכנה ברעיון המרכזי, המדבר על אחווה בין עמים ובני אדם. סרט נפלא שאסור להחמיץ ורצוי לראות מחדש. הרצאה: נחמן אינגבר.

בין הסרטים גם מחלקה ישראלית: אסתר דר ורון ורותם (שיפגשו עם הצופים לאחר ההקרנה בירושלים) עשו את "מרי תאס" על מרי תאס, שהיא פלסטינאית שנולדה בחיפה ומתוך אידיולוגיה בחרה לחיות במחנה פליטים בעזה. היא עוסקת בפעולות חינוך ועבודה סוציאלית בתוך מחנה הפליטים ומנסה לחנך את ילדיה ברוח שיתוף והבנה בין ערבים ליהודים. הסרט עוקב אחר המשפחה המתנסה בקשיים רבים, ושואל מהו המחיר ששילמה מרי תאס על העזתה לא רק לדרוש אלא גם לקיים.

ועוד, "לדבר עם האויב" סירטה של מידה המרמיש על פגישה בין שני עיתונאים: חיים שור עורך "ניו אאוטלוק" ומרנה חמזה שהיא עיתונאית פלסטינאית. המרמיש בודקת במיפגש זה את הדיעות הקדומות, הסטריאוטיפיים, החברתיים והלשוניים שיוצרים גם הם מחסום של שנאה בין שני העמים. כמו כן יוקרן "תעודת מעבר" של ראשיד משראווי, שכבר הוקרן בסינמטק תל־אביב וגרם אפילו שערוריית זוטא ללא סיבה.

ההקרנות בסינמטק ירושלים ילוו גם בהרצאות. בין השאר נציין את פרופ' אליס שלוי, שתרצה לאחר הסרט "חיי מאבקנו", העוסק בהתארגנות של קבוצת נשים במרכזי העוני של סאו פאולו. הן נאבקות בעוני, ברעב, אבטלה וצפיפות אוכלוסין.

ד"ר ארנון גוטפלד מאוניברסיטת תל־אביב ירצה לאחר הקרנת הסרטים "אזרח – חייו הפוליטיים של אלארד ק. לוונשטיין" ו"גלוריה" – שניהם על המאבק לזכויות האזרח ונגד מלחמת וייטנאם בארה"ב.

"רימון בעזה" ילווה בדיון (מוטי קירשנבאום ורפיק חלבי) וכן "תעודת מעבר" ו"לדבר עם האויב" (ראשיד משראווי, מרדכי בר־און, זיאד אבו זיאד, דאנ'ה שאהדה ומשה עמירב.)

עוד יוקרנו "בעל זבוב" (פיטר ברוק 1963), "ילד חייל" (קרל פרנסיס, 1986), "חוות החיות" (ג'וי בצ'לר 1952). סרט על מאבק להיתרי יציאה וזכויות האזרח בבריה"מ (הפקת חברת הטלוויזיה הבריטית "גרנדה"), סרט על המאבק נגד פינושה "צ'ילה, עד מתי". והכל כאמור, גם למטרה טובה.

"צ'ילה, עד מתי", על המאבק נגד פינושה

טום ברנג'ר בסרט "זר שומר עלי": נבוך מתדמית הפלייבוי

המראה של ברנדו, המבט של גיבסון

זיכרו את השם: טום ברנג'ר. פנים לא לגמרי חדשות, אבל עכשיו, בסרט "זר שומר עלי" הוא זוכה לחשיפה לה הוא ראוי

טום ברנג'ר, בגוף, נראה קצת כמו ברנדו הצעיר, מסתכל כמו מל גיבסון. הוא התפרסם בתור הסרג'נט הקשוח הציניקן ב"פלאטון", נער הלומד את עובדות החיים ב"בשבחן של נשים בשלות" ומתאגרף ב"בשר ודם". ועוד לפני כן לפני כן היה ההומוסכסואל הרצחני של דיאן קיטון ב"מחפשת את מר גודבר". בקרוב נראה אותו בסרט "זר שומר עלי". רידלי סקוט ("בלייד ראנר") ביים מותחן על שוטר שנאלץ לשמור על יורשת עשירה שהיתה עדה לרצח. מערכת יחסים מתפתחת כמובן בין השוטר הנתון לעשירה המפורסמת וזה לא עוזר לחיי הנישואים שלו.

אבל מה זה חשוב. ברנג'ר, פנים לא לגמרי חדשות: "אני נבוך מדימוי הפלייבוי החתיך שהוליווד מנסה להדביק לי. רוצה לעשות תפקידי אופי. ספנסר טרייסי זה השחקן הנערץ עלי."

סיפורי סבתא

הערב, 18.00, בסינמטק תל־אביב, יוקרן הסרט "ממנטו מורי". תסריט, בימוי והפקה דמי דביר. בלנקה מצגר ז"ל (מי שהיתה סבתו של יהונתן סגל ב"נגוע") היא הסבתא גם בסרט הזה, מול שני צעירים: דליה שימקו ודן תורג'מן.

"לצעירים המשתוקקים לחיות אין זמן לבחון איך לחיות, ולכן הם מעתיקים חיים שקדמו להם", כך הסבתא, המתגלה כבר כאן חכמה יותר ומתקדמת יותר מהם.

היא מזמינה אותם למועדון קשישים ביפו, אבל העיקר: גם רוכשת בשבילם חלקת אדמה ביפו, מול הים. תקציב: 7000 דולאר, סיוע: מיכה שגריר ובצלאל.

הצעה: המפיקים יקימו ישיבה

אולי כך, הם מתלוצצים במרירות, יקבלו יותר כסף. היום ישיבת איגוד המפיקים

היום מתקיימת פגישה של הנהלת איגוד המפיקים. והפעם אין זו ישיבה שגרתית. לאחר שמרכז הסרט במשרד המסחר והתעשיה הודיע לאיגוד, כי מבטלים את "מקלט המס" לסרטים ישראלים (ארבעים אג' מכל כרטיס קולנוע) והכסף לא יושקע יותר בהפקה אלא יועד לשיווק (ועל כך דווחנו כבר במדור זה), יש למפיקים הרבה על מה לדבר. תחילה בינם לבין עצמם, אחר־כך עם המשרד.

איציק קול: "ברגע שמרכז הסרט מחליט לא להעביר כסף זה להפקה – מבחינתנו אין לו יותר זכות קיום. כל קיומו של מרכז הסרט נועד כדי לקבוע איזה סרט זכאי להקרא 'סרט ישראלי' (מבחינת ההפקה) ולזכות בהחזרי הכספים. ברגע שהם אינם מזרימים את הכסף הזה להפקה, ואינם בודקים מהו סרט ישראלי – בשביל מה צריך אותם? מפיק ישראלי אינו נזקק להם כדי לעשות סרט."

– ומדוע זה רע להזרים כסף זה לשיווק הסרטים הישראלים?

"שיווק זה יפה וטוב וחשוב, אבל שווק סרטים זה לא שיווק רוחיטים. סרט משווקים לאט ואינדיבידואלית. אחד מתאים ליפן, אחר לאמריקה. כל הניסיונות שעשו בשיווק קולקטיבי לא הוכיחו את עצמם. צריך לתת את הכסף למפיקים והם יחליטו איך הם משתמשים בו. אחד ישווק בטוקיו והשני בתל־אביב. הצנטרליזציה הממשלתית רק תשתק את המעט שעוד אפשר לעשות כאן. אי אפשר לשווק סרטים במשקל.

"מרכז הסרט הודיע ברדיו שהכוונה להזרים כסף זה ל'אירוח משלחות'. איזה משלחות ואיפה הן אמורות להתארח. ברור, שמה שאני חושב על שיווק זה לא מה שהם חושבים על שיווק. ואני מציע לתת למפיקים לעשות את העבודה.

"אריק שרון הבטיח בזמנו גדולות וגילה עניין רב בקולנוע הישראלי. הוא הביא נייר עבודה לוועדת שרים לעניני עבודה, ובסופו של דבר שום דבר לא קרה. מצבנו רק נעשה יותר גרוע. אין לנו למי לפנות במשרד האחראי עלינו. "אני מתכוון להביא היום הצעת פתרון: איגוד המפיקים יקים ישיבה. כך נקבל תמיכה הגונה ממשרד הדתות, דקה לפני שסוגרים את התקציב מקבלים חלוקה. זה לא מצחיק: כל ישיבה – ישיבה אחת! – מקבלת פי כמה יותר תמיכה מאשר כל הקולנוע הישראלי."

רבי מכר / וידאו

עשרת קסטות הוידאו המבוקשות ביותר מה־20.3 – 27.3:

1. 007 באזור מסוכן (הה. ארצי)
2. ג'ון לנון ויוקו אונו – הסיפור האמיתי (סיני הפקות)
3. בעקבות הכרך (ערוץ 1)
4. קרוקודייל דנדי (אימפריה של קולנוע)
5. לא שם זין (ויקטורי)
6. ילדים חורגים לאלוהים (ערוץ 1)
7. מועדון ארוחת הבוקר (ערוץ 1)
8. הפיראס (הד ארצי)
9. עדות עוינה (סיני הפקות)
10. אהבה ללא מוצא (ר.ק.ע)

הסקר נערך בהשתתפות:
"וידאו־לי", יעבץ 2 ת"א, טל. 03־663390
"ספרית מעריב", דרך פתח־תקווה 72 ת"א, טל. 03־439398
"וידיאון", הרצוג 61 ירושלים, טל. 02־639651
"ספרית האוסקר", שד' ירושלים 15 קרית ביאליק, טל. 04־728618
"אלקטרו־טול", השוק 2 דימונה, טל. 052־21826
"וידאו קיראון", המרכז המסחרי קיראון, טל. 03־712958
"וידאו רחל", אחד העם 11 נתניה, טל. 053־336759

טל פרי

אהבה צרפתית

קלאסיקה מהתיאטרון הצרפתי, הערב בבית לסין, בשיתוף מכון התרבות הצרפתי

קתרין סלרס, "מאדאם דה לה קארלייה"

מאת חיים נגיד

עד כה נהגו להביא מצרפת הצגות נסיוניות. הפעם, לראשונה, מגיעה קלאסיקה צרפתית, עם חותמת ייצוג מאוד מחייבת: בשיתוף עם מכון התרבות הצרפתי מארח בית ליסין את ההפקה של שני תיאטרונים יוקרתיים מאוד בצרפת: התיאטרון הלאומי אודיאון והקומדי פרנסז: "מאדאם דה לה קארלייה". הוציאו מן המרתף יין ישן מבציר טוב: מחזה קלאסי של דני דידרו, בביצוע שני שחקנים נודעים מאוד בצרפת: קתרין סלרס ופייר סבאדס. השניים מעלים את סיפורה המגוז של הגברת דה לה קארלייה ושל בעלה: אהבה, נישואין, ימים של אושר, פרידה ומות האשה. כל זה מספק עילה לדיאלוגים על נושאים "לא לעניין", שיחות הנשמעות לעתים מטופשות ולעתים מדכאות.

משרד החוץ הצרפתי החליט שההצגה, שזכתה להצלחה בפריס, תייצג את התרבות הצרפתית ב־30 מדינות, שיש בהם די פרנקופילים כדי למלא אולמות. במקרה או שלא במקרה, ישראל נבחרה לחנוך את הסיור הבינלאומי. ההצגה מעולה, כמובן בצרפתית, הערב בבית ליסין.

ירדנה ארזי עם להקת הליווי, יהודה תמיר (מימץ), אירים שמי וראובן גבירץ

איזה ירדנה אתם רוצים

הערב בטלוויזיה, שידור ישיר של בחירת השיר לאירוויזיון

מאת חיים נגיד

את הזמרת כבר בחרו. ירדנה ארזי. עכשיו צריכים להחליט איזה שיר ייצג אותנו באירוויזיון. הערב, במקום הסאדאדם של התחרויות קדם־אירוויזיון מלוקקות, יהיה מישדר טלוויזיוני די סולידי. בין החלק הראשון של המישדר, שבו ישדרו את ארבעת השירים, לבין חלקו השני, שבו ידיעו לקהל על תוצאות ההצבעה, תשב ירדנה באולפן ותשוחח עם המנחה, רבקה מיכאלי. השיר הזוכה יסע לתחרות המתקיימת השנה בדאבלין, אירלנד, ב־30 באפריל.

ארבעת השירים שנכתבו במיוחד לירדנה ארזי: * "כמו בהתחלה" – ירון בכר ויואב גינאי; * "קחו לים" – רחל שפירא ויאיר קלינגר; * "היא רוקדת" – אהוד מנור וקובי אשרת; * "בן־ארם" אהוד מנור ובוריס דימיטשטיין (בוריס הוא מלחין חדש בארץ, שהגיע לא מכבר מרוסיה).

ההצבעה תיערך על פי מידגם הצבעה ארצי שהכינה מינה צמח. את העמדת השירים עשה צדי צרפתי ואת הבימוי לטלוויזיה הכין ראול יחיאל. תחילת המישדר הערב ב־8 בערב, וחלקו השני אחרי החדשות ב־9.35.

مكبرا من الاصل

ד'

הבימה התיאטרון הלאומי
מעגל הגיר הקווקזי
הערב 27.3 • יום ב' 28.3
יום ב' 29.3 • יום ד' 30.3
יום ה' 31.3 • מוצ"ש 2.4
יום א' 3.4 • יום ב' 4.4
מותו של סוכן
יום ב' 29.3 • יום ד' 30.3
אנשים קשים
מוצ"ש 2.4 • יום א' 3.4
טל. 03-296071

הקאמרי התיאטרון של תל-אביב
גבעע ומנוצח
הערב 27.3 • מחר 28.3
יום ג' 29.3 • יום ד' 30.3
מצות – במגר שבא
הערב 27.3 • ב־20.30
דבוק נטוש – נפוחי
הערב 27.3 • מחר 28.3
עלובי החיים – בני ירושלים
הערב 20.00, מחר 14.00, 20.30
טל. 03-233335

התיאטרון העירוני חיפה
זהירות זקרונות
שמעון ישראלי – במועדון
היום 27.3 ב־11.30 (צה"ל)
מחר 28.3 ב־21.00 (05)
יום ב' 29.3 ב־21.00 (13)
הסכך 100 ש"ח לתמי
הקופה החדשה עד 29.4
מנוי המחודש –
המחזור "עלובי החיים"
טל. 04-670970

תיאטרון באר-שבע
מותו של סוכן – במוזה
הערב 27.3 (22)+(99) – ב"ש
יום ג' 29.3, ד' 30.3 – הבימה
יום ה' 31.3 – הבימה
נהג, ציירות
יום ב' 28.3 – ירושלים
יום ג' 29.3 – ערד – 21.00
יום ה' 4.4 – החאן – ב־20.30
יום ד' 6.4 באר-שבע
טל. 057-73473

תיאטרון החאן הירושלמי
ציד עכברושים – בחאן
הערב 27.3 מחר 28.3
יום ג' 29.3 יום ד' 30.3
יום ה' 31.3 ב־20.30
מי תרתם – בחאן
מוצ"ש 2.4 יום א' 3.4
נהג, ציירות – בחאן
(בבימוי ה' באר-שבע)
יום ב' 4.4 ב־20.30
טל. 02-716281

תיאטרון בית ליסין
מאדאם דה לה קרלייאר
בביצוע שחקני התקופה בראשון
הערב 27.3 ב־20.30
בעל קיצוני מאוד
מחר, יום ב' 28.3 ב־20.30
המסע – יוסף שילוח
מחר יום ב' 28.3 ב־21.00
הקיץ של אביה מוצ"ש
מחר 28.3 ב־20.30
טל. 03-215653

מיצג נוה צדק
נעורי ורדהלה
ראשל"צ "עינבר" 3.4 ב־21.30
בית צדק מוצ"ש 9.4 ב־21.00
הצייל הטוב שוויק
ראשל"צ "עינבר" 3.4 ב־16.30
במה־צדק 12.4 ב־21.00
המלך הלך לישון
ת"א, מוצ"ש 10.4 ב־21.00
טל. 03-652222

במחיר של טבלת שוקולד אחת, ילדך יכול לידעות שבוע שלם: עשה לו מנוי על "מעריב לנוער"!

הופכי תיאטרון · בידור · מוסיקה

מוטי גדי
גלעדי יגיל
תכנית בידור חדשה
תל-אביב "בית החייל" – כרמיה, יום ב' 28.3 • ב' 28.3
תל-אביב "היכל התרבות" מוצ"ש 2.4 ב־9.00
ירושלים "בראשי בכרי" יום א' 3.4 ב־9.00
חדרה "יתד" 4.4
אילת "השחר" 6.4
כפר סבא "קופל" יום ה' 7.4 ב־9.00

דני סנדרסון
"חכם על קטנים"
תל-אביב "צוותא" יום ו' 8.4
אילת "עולם אחר" מוצ"ש 9.4
חיפה "בית ביאליק" מוצ"ש 23.4
חבר ונחמיה יום ג' 26.4
יבנה "עתה" 29.4

יהודית רביץ
באה מאהבה
בקעוניים "שביט" יום ו' 8.4 ב־10.00
אשדוד "בית התרבות" מוצ"ש 16.4 ב־9.00

מפגשים 88
ריטי שכולץ (גיטרה)
תל-אביב "צוותא" 4.4 ב־18.00
ד. הירש (מנדולינה)
תל-אביב "צוותא" 4.4 ב־20.30
רמת "בית שמואל" 9.4 ב־20.30

נורית גלרון
משהו קורה
תל-אביב "צוותא" מוצ"ש 2.4 ב־10.00

מאמא
תל-אביב "צוותא" הערב 27.3 • ה' 31.3 ב־21.30

סי היימן
ת"א "צוותא" 1.4 בהצגות חצות
ראשל"צ "צוותא" 2.4 ב־9.00
חיפה "שביט" 7.4 ב־10.00
אילת 8.4 ב־10.00
מרכזים בילקיון

פסטיבל בעין-גב
פסח תשמ"ח 3.4.88 – 8.4.88
באולם כנרות עין גב
יום ראשון 3.4.88 ב־21.00
יהורם גאון וירדנה ארזי במופע הצדעה לחיילי צה"ל
יום שני 4.4.88 ב־21.00
להקת מחול בת שבע "ערב בכורות"
יום שלישי 5.4.88 ב־18.00
מועצה אזורית עמק הירדן מארחת:
מקהלת עמק הירדן • תזמורת כלי נשיפה
• להקת המחול האזורית של עמק הירדן
יום רביעי 6.4.88 ב־21.00
הזמר לזמר העברי
בהשתתפות: • חוה אלברשטיין • אריק לביא • רותי ראובני
• הגששים • הפרברים • תזמורת הסר פיה במסק
אורחת מפתיעה: נסים עמר
יום חמישי 7.4.88 ב־18.00
התיאטרון הבובות המקסלאי והתזמורת
יום שישי 8.4.88 ב־21.00
"קולות עכשיו" – שירים ומנגינות בעין גב
סי הימן ולהקה מקומית • אלון אולארצ'יק • ...
כרטיסים: ...

מסעדת הדגים בעין־גב
מגישה ארוחות בימי הפסטיבל
בימים: 3.4, 4.4, 6.4, 8.4
לאורחים המגיעים עד שעה 20.00
ובימים 5.4, 7.4 עד שעה 17.00.

שמואל צמח מציג:
מזובשה
mazowsze
הלהקה הלאומית של פולין
120 רקדנים, זמרים ונגנים

במבחר קטעים מכל התוכניות
לאור הדרישה העצומה ולאחר ההצלחה הגדולה ב־1986 חוזרים לסיבוב הופעות קצר בישראל

5 הופעות בתל־אביב
"היכל התרבות"
יום ב' 23.5 ב־21.00 • יום ג' 24.5 ב־21.00
יום ד' 25.5 ב־18.00 • ל־21.00 – כל הכרטיסים נמכרו
יום ה' 26.5 ב־21.00

2 הופעות לתושבי חיפה והצפון
חיפה "אודיטוריום" יום ה' 19.5 ב־21.00
יגור "ירדנים" יום ו' 20.5 ב־21.30

הופעה אחת בירושלים:
בריכת הסולטן (ע"ש האוסטרלד)
יום א' 29.5 ב־21.00

נס־ציונה
יום א' מוצאי חג 22.5 ב־9.00

התיאטרון העירוני חיפה
פותח אופקים חדשים
נפתח מבצע חידוש המנויים בתיאטרון חיפה
7 הצגות + 1 מחזמר ב־2/3 המחיר
חדשו היום לעונת תשמ"ט ותזכה בהנחה בסך 100 ש"ח.
פרטים בקופת התיאטרון כל יום בין השעות 10.00 עד 12.30, 16.00 עד 20.00
למחדשים הצגת בונוס חינם – המחזמר "עלובי החיים" (או הצגה אחרת לפי בחירה).
המבצע יימשך עד ה־29.4 בלבד.

GRAND OPERA DE PARIS
PRESENT מציגים

פוצ'יני PUCCINI
Tosca
טוסקה

CONDUCTOR: PIERRE DERVAUX :מנצח
DIRECTOR: GEORGES CHEVALIER :במאי
הפקה מלאה - 100 משתתפים
(סולנים, תזמורת, מקהלה ומקהלת ילדים)
FULL PRODUCTION
(SOLOISTS, CHOIR, ORCHESTRA & CHILDREN CHOIR)
PRODUCER: JACQUES YAKOV מפיק: ז'ק יעקב

היכל התרבות - ת"א
יום רביעי 20.4 בשעה 20.30
יום העצמאות
יום חמישי 21.4 בשעה 20.30
מוצ"ש 23.4 בשעה 20.30
יום ראשון 24.4 בשעה 20.30

7 הופעות בלבד
בתל אביב - ירושלים - חיפה

בנייני-האומה, ירושלים
ביום שני 25.4 בשעה 20.30

יד למגינים - קיבוץ יגור
יום שלישי 26.4 בשעה 20.30
יום רביעי 27.4 בשעה 20.30

כל ההזמנות בטלות עם ידידינו הסליחה!

התזמורת הקאמרית הישראלית
מנהל מוסיקלי: יואב תלמי

קונצרטים מיוחדים	קונצרטים א־קאפלה
מקהלת סט. יקובי מהמבורג וסולנים; מנצח: רודולף קלבר; הגרן: אורטוריה "שמשון"	מקהלת סט. יקובי מהמבורג וסולנים; מנצח: רודולף קלבר; יצירות מאת: באך, ברהאמס, ורדי, אורף, ברטוק
חיפה, אודיטוריום חיפה – יום ג' 29.3.88 בשעה 20.30	תל־אביב, בית החייל – יום ד' 30.3.88 בשעה 20.30
רים, אולם הבמה קראון – יום ה' 31.3.88 בשעה 20.30	עכו – אולמות האבירים – יום א' 3.4.88 בשעה 15.00
עכו – בחאן אל־עומדן – יום א' 3.4.88 בשעה 21.00	

כרטיסים להשיג בקופות

התזמורת הקאמרית הישראלית
קונצרט א־קפלה מיוחד
מקהלת סט. ג'קובי
80 עד 100 זמרים
מנצח: **רודולף קלבר**
יצירות מאת: **באך, ברהמס, ורדי, אורף, ברטוק**
תל־אביב בית החייל יום ד' 30.3.88, שעה 20.30
כרטיסים: במשרדי התזמורת הקאמרית טלפון: 210102, "הדרך" טלפון: 248840, "קסטל" טלפון 447678, "השרוך" טלפון: 5400552

נובג
NOVAG
שח מחשב במבחר דגמים
8 רמות

להשיג בחנויות צעצועים
שעשוע
רח' ז'בוטינסקי 22, פתח תקוה, טל. 03-9232578

חיסול מוחלט לוידיאו וטלויזיות !!!
בהנחות ענק עד 60% ובמחיר לכל כיס !
משומשות בתצוגה
עד הפריט האחרון !
פתוח במוצ"ש 19.00–22.00

וידיאו		טלויזיות	
סוני 7ד	590 ש"ח	צץ דה 22"	1350 ש"ח
פנס 5000	650 ש"ח	נורמנדה 22"	850 ש"ח
פנס 5150	750 ש"ח	בלאופונקט 22"	950 ש"ח
טושיבה 9600	600 ש"ח	גרונדיג 22"	1240 ש"ח
אקאי	1200 ש"ח	סוני 20"	900 ש"ח
טלפונקן 440	1150 ש"ח	שרפ 20"	1150 ש"ח
JVC 3336	850 ש"ח	פיילוט 26"	750 ש"ח
JVC בחלקים לצילום		פילפיס 26"	1150 ש"ח
ולכל מטרה	1850 ש"ח	גרונדיג 26"	1100 ש"ח
היטצי 11ח	1650 ש"ח	צץ דה	1550 ש"ח

אפשרות בתשלומים לבעלי כרטיסי אשראי ויזה ישראכרט ודיינרס.
• עד מבחר עצום של מכשירים בארץ, במחירי הפסד!
וידיאו ויזיה רחוב העליה 28 ת"א (מול אסמור)
אקטיב 2000 דרך פ"ת 4 ת"א (כיכר המושבות)
פתוח במוצ"ש ובמשך כל השבוע רצוף 09.00–19.00

האם קראת כבר את

בעל הוצאת ספרים!

מעוניין לפרסם מודעה במוסף היומי "פנאי", במשך שבוע, במחירי מבצע?
התקשר לטלפונים 439249, 03-5611383.
זה כדאי.

פסטיבל הג'ז
ירושלים 29־31 במרס 1988
במרכז ז'ראר בכר,
באולם ליאו מודל
ובתיאטרון פרגוד
עם מיטב ההרכבים הישראלים:
• רביעיית דני גוטפריד • להקת צליל שכן
• להקת הגאה קדמית • שלישיית קדמה
• להקת משיכת יתר • חמישיית גיל דור
• אלברט פיאמנטה והזמורת • בוריס גמר, סלבה גנלין ומיכה מרקוביץ
אורח הפסטיבל מצרפת: • להקת זווית
מרסיאל סולל (פסנתר)
ארבעה הרכבים במחיר כרטיס אחד
כרטיסים: בקופת ז'ראר בכר ופרגוד, ובמשרדי הכרטיסים בעיר.
עיריית ירושלים המחלקה לתרבות · הקרן לירושלים

התזמורת הפילהרמונית הישראלית 50

תל־אביב, היכל התרבות, 5 אחה"צ
קונצרט למנוער מס' 4
אריה וררי
מנצח
הגבין ויזיל־קפקוסט
סופרן
סלים עבוד מסנתרן
התכנית:
קודאי – 2 קטעים מתוך הסוויטה "האריי יאנוש"
ברטוק – 7 מחולות רומניים
ברטוק – 2 קטעים לפסנתר מתוך "לילדים"
יום ד' 30.3.88

תל־אביב, היכל התרבות, 8.30 בערב
קונצרט למנויים מס' 8
ג'וזפה סינופולי
מנצח
כריסטיאן צימרמן
פסנתרן
התכנית:
בוזוני צלקין – "אחרות"
בטהובן – קונצ'רטו לפסנתר מס' 3
צ'ייקובסקי – סימפוניה מס' 5
סדרה א': יום א', 3.4.88
סדרה ב': יום ב', 4.4.88
סדרה ג': יום ג', 5.4.88

תל־אביב, היכל התרבות, 8.30 בערב
קונצרט למנויים מס' 7
ג'וזפה סינופולי
מנצח
כריסטיאן צימרמן
פסנתרן
התכנית כמו בסדרות א־ג'
סדרה ד': יום ד', 6.4.88
סדרה ה': מוצ"ש, 9.4.88

מקהלת האופרה
בהנהלת **אבנר איתי**
הרשמת זמרים לעונת תשמ"ט
האופרה הישראלית החדשה
המקהלה תשתתף בהפקות האופרה בעונת תשמ"ט: קוולריה רוסטיקנה + פליאצ'י, הספר מסביליה, לה בוהם, לה טרוויאטה, יסורי איוב וכן הופעות עם תזמורות אחרות וקונצרטים א־קפלה.
העבודה במשרה מלאה ובשכר.
זמרים/ות בעלי הכשרה קולית וקוראי תוים יפנו לשם קבלת פרטים נוספים והרשמה למשרדי האופרה: שד' דוד המלך 1, תל־אביב, טלפון: 03-262257-8-9, מיום ראשון, 3 באפריל עד יום ו' 15 באפריל, בין השעות 8.30 עד 14.30.

מטיילים בחופשת הפסח?
משפחות, קבוצות ויחידים
אגודת אכסניות הנוער
מזמינה אתכם
ללינה ואירוח באחת מאכסניות הנוער הבאות:
צפת – טל. 06-931086
עין גדי – טל. 057-84165
תל־חי – טל. 06-940043
קרית ענבים – טל. 02-342770
ראש פינה – טל. 06-937086
חיפה – טל. 04-531944

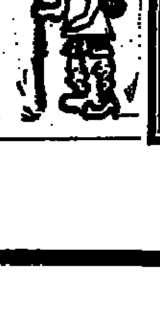

נפתול — המבוך היחיד בארץ
בואו ל"שמורה" להתפתל במפתול "שמורה"
"שמורה" רח' הפרחים
קרית שאול טל. 03-491631

הנהג
עשה לך מנהג — קח עמך חייל לדרך

חדש! חדש!
מתנה לקרוביך בחו"ל
קומפקט דיסק - יהורם גאון
אלף נשיקות CD751
בפרדס ליד השוקת CD752
יהורם גאון
על גבי קומפקט דיסק
באנגלית*
צרפתית*
ספרדית*
* תרגום פונטי מעברית לאנגלית, צרפתית וספרדית
לראשונה בזמר העברי על גבי חוברות מצורפות.
הפצה: "איטורקס" טל. 03-473275

A PETER FRYE Production
Momma Golda
A new play in English based on the life of Golda Meir
Starring
Thelma Ruby &
Nissim Zohar
Kfar Sava
Sapir Center Auditorium
March 28 & 29; 8.30 p.m.
20 NIS admission

חגיגה לילדים בחופשת הפסח ברשת תאטראות ישראל

תל אביב • תל אביב • תל אביב • תל אביב • תל אביב • תל

רב-חן 1	רב-חן 2	רב-חן 3	רב-חן 4	רב-חן 5
המצילים הקטנים (וולט-דיסני)	מחנה קיץ בחלל	הכלב בעל לב הזהב	ברווז שווה מליון (וולט-דיסני)	הנער שידע לעוף
ימים א'-ה' 12.30-10.30 4.30 - 2.30	ימים א'-ה' 12.30-10.30 2.30	ימים א'-ה' 12.30-10.30 2.30	ימים א'-ה' 12.30-10.30 2.30	ימים א'-ה' 12.30-10.30 2.30

רמת גן • רמת גן • רמת גן • רמת גן • רמת גן • ירושלים •

רב-חן 1	רב-חן 2	רב-חן 3	רב-חן 4	אורגיל
המצילים הקטנים (וולט-דיסני)	הכלב בעל לב הזהב	מחנה קיץ בחלל	דובוני יכפת לי מס.3	המצילים הקטנים (וולט-דיסני)
ימים א'-ה' 12.30-10.30 4.45 - 2.30	ימים א'-ה' 12.30-10.30 4.45 - 2.30	ימים א'-ה' 12.30-10.30 4.45 - 2.30	ימים א'-ה' 12.30-10.30 4.35 - 2.30	ימים א'-ה' 12.30-10.30 2.00

חיפה • חיפה • חיפה • חיפה • חיפה • חיפה • ק. ביאליק

רבנת 1	רבנת 2	אור 1	אור 2	אור 3	סביון
המצילים הקטנים (וולט-דיסני)	הכלב בעל לב הזהב	ברווז שווה מליון (וולט-דיסני)	הנער שידע לעוף	שירת הדרום (וולט-דיסני)	המצילים הקטנים (וולט-דיסני)
ימים א'-ה' 4.15-11.00	ימים א'-ה' 4.15-11.00	ימים א'-ה' 12.30-10.30 4.30 -	ימים א'-ה' 12.30-10.30	ימים א'-ה' 12.30-10.30 4.30	ימים א'-ה' 5.30-4.00

הצגות הערב כרגיל • הצגות הערב כרגיל • הצגות הערב כרגיל •

• חתונה
• בר מצוה
• מסיבה
בגן הבריכה
של מלון אויה

דק בשמחות
דק ב"אויה"

הזמן מקומות עוד היום.
בוא להתרשם על כוס קפה

טל 03-352221

גן הסיקאים
בזאר אביב
הטיילת ת"א — מול הדולפינריום
רהיטים עתיקים, כלי נחושת ותחרה עתיקים
ועוד דברי אומנות
פתוח בין השעות 10.00-24.00 ממוצ"ש 2.4.88
עד מוצ"ש 9.4.88
טל' 654360, 03-663066

סוקי יאקי לנוחות לקוחותינו הרבים נאקיכה
פתחנו!
סוקי - טו מסעדה סינית תאילנדית
מברכת את קהל לקוחותיה בברכת חג שמח
בברכה
לאה סלומון וקאמול מאבורנאן
להזמנות מקומות:
■ סוקי יאקי — דיזנגוף 302, פינת ירמיהו ת"א ☎ 03-448273
■ סוקי-טו — דיזנגוף 306, פינת ירמיהו ת"א ☎ 03-459286

Jasmine Garden
Chinese Gourmet
גן היסמין מסעדה סינית
ארוחה עיסקית בסך 22 ש"ח
מקבלים הזמנות ל' Take Away
קייטרינג · וארועים.
תל-אביב, ירמיהו 54 ☎ 443216, 447984
גריקארד

■ ארוחות צהריים עיסקיות, 18 ש"ח
■ חמין בצהריי שבת
■ מופע אומנים במוצ"ש דימי ג'
■ פתוח משעה 12.00, אל תוך הלילה.
03-813563
5 מסעדה
חויה במקום

גריקארד
בואו לחוג
ליל סדר מסורתי
במלון לחום ירושלים
הסדר ייערך בניהולו של
החזן בן-גור מלווה במקהלה
ארוחת סדר מסורתית (גלאט כשר)
השאירו את ההכנות לנו
ותהנו מליל סדר חגיגי ומיוחד
היו אורחינו
לפרטים והזמנות נא להתקשר
למחלקת מזון ומשקאות
02-697292 02-697275 מ-8.00 עד 17.00
פרסום שושה

דורון מזר
בתקליט "יש לי ים תיכון" חדש

הורים:
ה"בוגרים" של "מעריב לנוער" תופסים את כל העמדות החשובות

אביבית המסעדה
התפריט עשיר ומגוון
בימים א' עד ה' ארוחות עסקיות
בשעות 12.00 עד 18.00
★ מנה ראשונה
★ מנה עיקרית
★ שתיה ★ קפה ★ קינוח ★ בר סלטים חופשי
—.14 ש"ח ליחיד
הזמנת דלק דרך חיפה
טל' 03-415486

חתונה בגינה באולמי גל
והתרגשות בשמחות!
אולמי-גל
תל-אביב
03-338032

המרתף הקטן
ערב ערב (פרט ליום א')
לוליק – והשירה
בודים
– בומר המרי דוסי
בסופי שבוע בנוסף:
אלברטו לופט מקסיקו
ודינה כהן
הזמנות – וארועים
טל. 03-629460 08-455348
כיכר קדומים 14
יפו העתיקה

פסח במלון הולידיי אין
טבריה

קייטרינג בן יהודה בע"מ
אירועים במחירי מבצע
כולל: וידאו + צלם
14 $ + מ.ע.מ. למנה
★ סידורי פרחים מפוארים ★
★ עוגת כלה / בר-מצוה ★
★ תפריט מעולה הכולל:
● 9 סוגי סלטים
● 4 סוגי מנות ראשונות
● 4 סוגי בשר
+ 3 תוספות חמות
● בר למשקאות חריפים
● משקאות קלים וחריפים - חופשי
● פטיפורים מרציפנים + קפה
● סידורי פירות
ברשותנו ציוד מעולה + צוות מלצרים צעיר ורענן
מחירים מיוחדים לבריתות ושרותי קיטרינג בגנים פרטיים
מלפון להזמנות: **י. בן-יהודה** משרד: 03-439339 בערב: 03-591672

הנהג
עשה לך מנהג –
קח עמך חייל לדרך

במלון הולידיי טבריה
3 לילות
חצי פנסיון ב-165* ש"ח
חינם
★ מועדון לילה כלווי תוכנית אומנותית משובחת
★ כניסה לחמת גדר ★ מועדון בריאות כאונה וג'קוזי
★ כניסה לדובדן ★ שיט בכנרת
פרטים והזמנות: 06-721901, 03-5468767
* לא כולל מע"מ

יעל שילה
תערוכת ציורי בד
בגלריה של רותם
בית-אהרון
החל מתאריך 26.3 11.00-20.00
053-663331

הנהג
עשה לך מנהג –
קח עמך חייל לדרך

במלון הולידיי טבריה
4 לילות
ב-125* ש"ח
פרטים והזמנות 06-721901, 03-5468787
* לא כולל מע"מ

הזמנה למתושבים מכל הארץ

"יוניק" ☎ 03-821477
תל-אביב, העליה 34

מלון רון צפת
מבצע
נופש אביבי בהרי צפת
★ מטבח מעולה
★ אוירה ביתית
טלפונים להזמנות: 06-972590
03-492636, 03-5400106

חוזרים בחופשת הפסח... חוזרים בחופשת הפסח...
"הקהל שישב סביבי געה ללא הרף בצחוק בבכי ואחר חלילה"
דעת הצופה: "סרט שצריך לראותו יותר מפעם אחת"
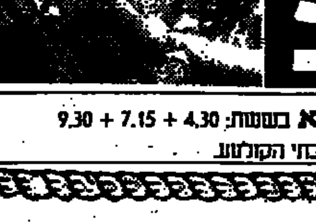
יהודה ברקן
הוא
אבא גנוב

בקולנוע "מקסים" ת"א בשעות: 4.30 + 7.15 + 9.30
ובכל הארץ ווו פרטים בלוח בתי הקולנוע

ھكذا من الاصل

هكذا من الاعلان

גולן גלובוס-קנון ישראל גאים להציג לכבוד חופשת הפסח:

עבודה בעיניים
סרט מתירות
עם "הבטלנים" דטנר וקושניר

במאי: יגאל שילון • מפיקים: הרסה דגני - איציק קול

2 בתי קולנוע בתל־אביב

"הוד" יומיות: 5 ,11 • ערבים 7.15 ,9.30 | "דרייב־אין" 9.30

חיפה "עצמון"	ירושלים "עדן"	פתח־תקוה "היכל"	ראשון־לציון "רון"
	מוצג גם בשעות 10.30 בבוקר, 12.30 בצהרים		
הרצליה "היכל"	נתניה "אסתר"	חולון "דינה"	בת־ים "אורנים"
רמת־גן "אורדע"	רחובות "רון"	קרית־מוצקין "אורות"	טבריה "יד־שטרית"
עפולה "מופעתרון"	כפר־סבא "עמל"	נהריה "היכל־התרבות"	אשדוד "צמרת"

לפרטים נוספים ראה לוח בתי הקולנוע

גולן גלובוס גאים להציג:

מיכאל ברישניקוב

בסרטו של הרברט רוס

רקדנים

עם כוכבי תיאטרון הבלט האמריקאי
אלסנדרה פרי לסלי בראון תומאס רל
בהשתתפות מריאנג'לה מלטו בתפקיד המפסה
הפקתם של מנחם גולן ויורם גלובוס

בכורה בישראל	"נמרוד" תל־אביב 7.15, 9.30	"היכל" פתח־תקוה 5, 7.15, 9.30

DANCERS — הפצה: גולן גלובוס-קנון ישראל

הסרט המזובל-הלהיט הבינלאומי המטריף לילדים ולהורים
סוף סוף על מסכי הקולנוע בישראל

חבורת הזבל

מוצג בשחריות ויומיות - שימו לב לשעות ההצגות

3 בתי קולנוע בתל־אביב
"נמרוד" 11 בבוקר • 2 בצהרים • 4.30 אחה"צ
"תל־אביב" 10.45 בבוקר • 12.45 בצהרים • 2.45 אחה"צ
"דרייב־אין" 7.30 בערב

2 בתי קולנוע בירושלים
"כפיר" 10.30 בבוקר • 12.30 בצהרים 4.30 אחה"צ
"דוד" 10 בבוקר • 12 בצהרים • 4.30 אחה"צ

חיפה "רון" 10.30 בבוקר 12.30 בצהרים 4.30 אחה"צ	קרית־מוצקין "אורות" 11 בבוקר • 5 אחה"צ	קרית־ים "ניצן" 10 בבוקר • 4 אחה"צ
	קרית־חיים "יובל" 3 אחר הצהרים	קרית־חיים "בית־העם" 12 בצהרים

פתח־תקוה "היכל" 10.30 בבוקר 12.30, 4.30 אחה"צ	ראשון־לציון "רון" 10.30 בבוקר 12.30, 5 אחה"צ	גבעתיים "הדר" 10.30 בבוקר 12.30, 4.30 אחה"צ	חולון "סבוי" 10.30 בבוקר 12.30, 4.30 אחה"צ

בת־ים "עצמאות" 10.30 בבוקר 12.30, 4.30 אחה"צ	נתניה "אסתר" 10.30 בבוקר 12.30, 3 אחה"צ	באר־שבע "רון" 10 בבוקר 12, 4 אחה"צ	כפר־סבא "עמל" 10.30 בבוקר 12.30, 5 אחה"צ	הרצליה "היכל" 10.30 בבוקר 12.30 בצהרים
רחובות "רון" 11 בבוקר 5 אחה"צ	טבריה "יד־שטרית" 10.30 בבוקר 4.30 אחה"צ	נהריה "היכל־התרבות" 10.30 בבוקר 4.30 אחה"צ	עפולה "היכל־התרבות" 10.30 בבוקר 4.30 אחה"צ	אשדוד "צמרת" 11 בבוקר 4.30 אחה"צ

בחופשת הפסח יוצא אלבום מס 3

2 פרסי גלובוס הזהב
מועמד ל-6 פרסי אוסקר

מוכת ירח

שר • ניקולאס קייג' • אולימפיה דוקאקיס
בסרטו של נורמן ג'ואיסון
MOONSTRUCK

שבוע 2	תל־אביב "אורלי" 5, 7.15, 9.30	ירושלים "כפיר" 7, 9.30	חיפה "רון" 7, 9.15

MGM — הפצה: גולן גלובוס-קנון ישראל

מועמד ל-6 פרסי אוסקר

חיזור גורלי

תל־אביב "בן־יהודה" 4.30, 7, 9.30	חיפה "עצמון" 7, 9.15	ירושלים "מיטשל" 7, 9.15
פתח־תקוה "היכל"	חולון "סבוי"	חדרה "חדרה"	גבעתיים "הדר"
באר־שבע "רון"	רחובות "הדר"	ראשל"צ "רון"	ק. חיים "היובל"

מרכז קולנועי חדש ומפואר
ג.ג. קולנוע
ג'ילון
(לשעבר סינקה)
פתיחה חגיגית 7.4.88

ג'ילון 1 — שר "מוכת ירח"
ג'ילון 2 — וודי אלן "ספטמבר"
ג'ילון 3 — "בית ההימורים"

7 פרסי אוסקר
לסרט של מילוש פורמן

ג'ק ניקולסון
קן הקוקיה

בקולנוע "תמוז" רמת אביב טל. 412761
שישי: 10 + 12.30
מוצ"ש וכל השבוע: 7 + 9.30
הפצה: שמונה כוכבים

לכל הרופאים
אשר סיימו את לימודיהם בבית הספר לרפואה באוניבר...
מסעדת
"המערכת"
מציעה לכם להפגש בכל יום ב' בערב ליהנות מהמטבח האיטלקי האמיתי במחירים מיוחדים לעושי תעודת רופא, הנאה עם מוסיקליה
במסעדת "המערכת"
קריית־וה 252 ת"א (פינת ירמיהו) 03-455377

סרטי בלבו מציגים:
קלי מקגיליס ("העד")
ארנון צדוק, ג'ון שיי, אוהד שחר, קריסטין בואסון

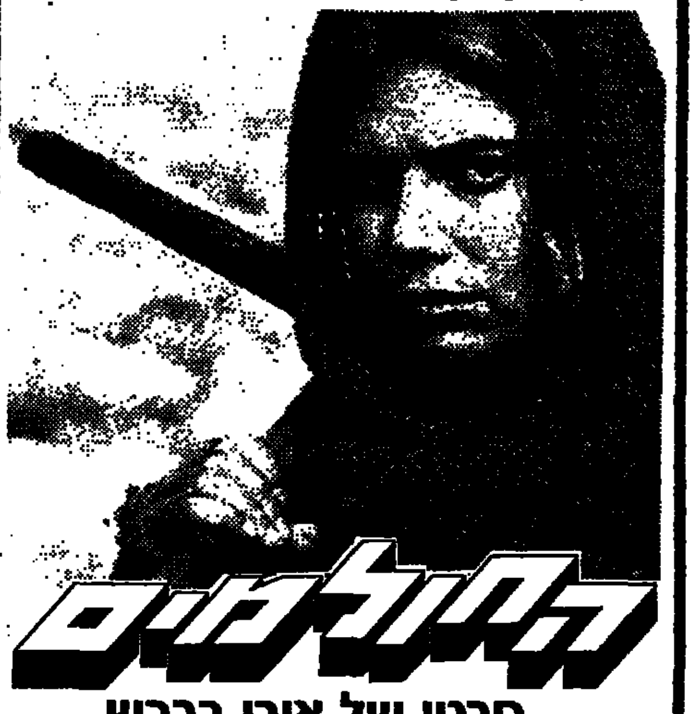

החולמים
סרטו של אורי ברבש
("מאחורי הסורגים")
תסריט: בני ברבש, מפיקים: כתריאל שחורי, לורי בוקן, בן אלקרבאס, במאי: אורי ברבש.
הסרט הופק ע"י סרטי בלבו בעזרת קרן משרד החינוך והתרבות.
לעידוד סרטי איכות ישראליים ע"ש יגאל אפרתי

בכורה ארצית	"תכלית" תל־אביב 5, 7.30, 9.45	"רב־גת" חיפה 7, 9.15	"אור" ירושלים 4.30, 6.45, 8.45

הפצה: סרטי נחשון

מאיה־שרון הפקות בע"מ יוזאל יגב, מאיר אמסלם, יגאל שרון מציגים
"הסרט הישראלי הטוב ביותר של השנה" גרוסלם פוסט
"נוגע ללב, אמיתי ומשכנע בכל שניה" אורי אבנרי, העולם הזה
סרטו של יגאל שרון

הלם קרב

גילי בן אוזיליו, סטניסלב צ'צ'לין, באבאי גהאד, ירום בוקר, עודד ושלומי, אבי אטר-עמית גורן, יגאל שרון

החל ממוצאי החג 2.4.88 בקולנוע "גורדון המחודש" תל אביב ובכל רחבי הארץ

יונייטד קינג-גולן גלובוס וידאו גאים להגיש:
הלהיט הקולנועי, זוכה 4 פרסי אוסקר
פלאטון
סוף סוף
בוידאו
הזמן בספרייתך החל מה-25.3.88

אולם יעוורון
בירושלים
ישמח לארח אתכם לבריתות בחוה"מ פסח
תפריט כשר למהדרין
•
לפרטים: עמנואל כהן, 02-243942

גזור ושלח ★ גזור ושלח ★ גזור ושלח

נימפה 86 בע"מ
יבוא ושיווק
קסטות, אביזרי מין,
לבני נשים וגברים ועוד...

תחנה מרכזית תל־אביב — תחנה מרכזית תל־אביב		נתניה
רח' בני ברק 15 (ליד האוטובוס לאילת) לנוסעים לאילת 20% הנחה 03-373724 פתוח מ-8.30 עד 20.00 רצוף	רח' נוה שאנן 10 (מעבר צמר לוקס) 03-380937 פתוח 8.30 עד 20.00 רצוף	הרצל 19 ליד מסעדת אבו יוסף 053-25006 פתוח 9.00 עד 20.00

הגיעו קסטות וידאו חדשות (VHS — BETA)
(שירות, קוקסילים, לסביות, הומו ועוד).

חדש — בנימבה
סקסולוג מומחה שירתיע לכם נשים, גברים חוות בכל בעיותיכם. עדיפות אריב ודיסקרטי מובטח. לפרטים בשעות היום.

אביזרי מין לאשה ולגבר

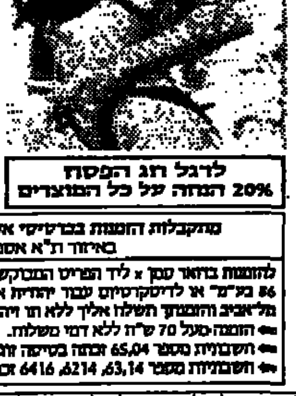

לרגל חג הפסח
20% הנחה על כל המוצרים

כל קניה מעל 200 ש"ח מזכה אותך בסופשבוע חינם.

חברות — עבות ומוזות

תכשירי מין באישור משרד הבריאות

לסקס בטוח — קונדומים

מתקבלות הזמנות בבוטיקי אשראי 03-373724, 03-380937
באיזור ת"א אספקה תוך שעתיים

להזמנות בדואר סמן x ליד הפריט המבוקש שלח צ'ק / המחאת דואר לפקודת "נימפה 86 בע"מ" או לדיסקרטים עבור יהודית או יעקב + 5 ש"ח דמי משלוח לת.ד. 19114 תל־אביב. והזמנתך תשלח אליך ללא תו זיהוי. נ.ב. אפשרות בטריניא לכל חלקי הארץ.
הזמנה מעל 70 ש"ח ללא דמי משלוח.
חשבוניות מספר 65,04 זכתה בטיסה זוגית לאמסטרדם.
חשבוניות מספר 63,14, 6214, 6416 זכו בסופשבוע.

ההגרלה הבאה בתאריך 19/4/88

מודיעין

טלויזיה

כללית
17.30 "היה או לא היה..." — סידרה
17.40 "בחזרה לאי המטמון" — סידרה
18.32 "רוצה פתרון"
18.45 "החידושים והמצאות"
19.00 "יומן השבוע" — ערבית
20.02 התחרות לבחירת השיר הישראלי לאירוויזיון
20.30 הטורניר הקדם־אולימפי באר קיאניה — תקציר משחק הכדורגל ישראל־ניו זילנד
21.00 "מבט לחדשות"
21.35 התחרות לבחירת השיר הישראלי לאירוויזיון — חלק שני
22.00 "לקראת שידור"
22.15 "שושלת" — סידרה
23.00 "מצב הרוח"
23.50 פסוקו של יום וחדשות

חינוכית
09.00 "עד באך" — פלמקסם
09.05 "שעת כושר"
09.15 עוד סיפור — הבאר שבקצה העולם
09.25 רכבת ההתפתעות
09.45 ההתפתעות בגן חיות
10.15 טוקן תשאו פ.ר.ל. — C.A.B
10.35 זכוכית — שקיפות
11.00 ערב טובה — שמונה להקות הבלט הטובות בקנדה, בסטון קטעים בשמונה ענים
14.00 "עד באך" — פלמקסם
14.05 האוניברסיטה הפתוחה — יהדות — בתי כנסת עתיקים — ב; מדעי החיים — מיוזים
15.00 "גבורת פלפלת"
15.10 "רחוב סומסום"
15.40 "שעת כושר"
15.50 "מאתיים שניות להרשמה לבחינות בגרות" — פלמקסם
16.00 "הקוסם מארץ עוץ"
16.20 "כך היו חיים"
16.50 "40 — עד באך"
17.00 "ערב חדש" — רן מרגלית

ערוץ 2
18.30 "קטסברי — האיות לבך"
19.00 "זברת עכביש" — פינה יומית
19.10 סדנה לסטטיסטיקאי — דרמה
20.10 "מסע אל האמנות המודרנית" — סידרה תיעודית
21.00 ספורט — משחק רוגבי
21.50 "גלויות מפריז" — הפעם: רד בו האל

ירדנית
16.00 סרטים מצויירים
16.20 "דניס השובב"
16.40 "רחוב סומסום"
17.10 "מדע ודעת"
17.30 "איטוהה" — סידרה
18.00 "רחוב קרני" — סידרה
18.20 כדורגל בינלאומי — ערוץ 1
18.30 "בשורות צעירים"
19.00 חדשות בצרפתית
19.10 "תכנית לחקלאי" — ערוץ 1
19.15 "קוקטי"
19.30 חדשות בעברית
20.00 חדשות בערבית
20.30 "פרינגטון" — סידרה
20.40 סידרה בערבית — ערוץ 1
21.10 סרט דוקומנטרי
22.00 חדשות באנגלית
22.00 שבועון טלוויזיה — ערוץ 1
22.20 "הצבא השחור" — סידרה

המזה"ת
13.30 "חיים אחרים"
14.00 "מועדון 700"
14.30 "מעשיות משמחות"
15.00 "שעת סיפור" — לילדים
15.30 "הבית המשוגע" — מצויר
16.00 "שוכני הסלעים" — לילדים
16.30 סרט — ערבית
18.00 "משפחת מלטון" — סידרה
19.00 "60 דקות" — אקטואליה
20.00 "מופעים קלאסיים" — בלט
21.00 "צ'מפיון, סיפור אהבה" — סרט עם שירלי ג'ונס
22.30 "מעשיות משמחות"
23.00 כדורסל — אנ.בי.אי.

לקראת שידור

"אירוויזיון" תחרות זמר

(טלויזיה כללית, 20.02)

שידור בשני חלקים. בחלק הראשון יובאו ארבעה שירים, שנבחרו במיוחד לתחרות, ידדה אודי; הזוכה שייצג השנה את ישראל בתחרות הזמר של האירוויזיון. התחרות תהיה בדאבלין שבאירלנד, ב־30 באפריל, 1988. ארבעת השירים החדשים יוצגו לקהל בתקופה שעוד בארץ, והקהל הוא שיבחר את השיר המייצג.

בחלק הזה יובאו תוצאות ההצבעה לבחירת השיר הזוכה מתוך ארבעת השירים שנבחרו לידדה אודי. ההצבעה תיעשה לפי מדגם אוכלוסיה ארצי, שהכינה מינה צמח ממכון "דחף". התוצאה יועברו מן האזורים השונים, ועל־פיהן יבחר השיר שייצג את ישראל בתחרות.

מנחה: רבקה מיכאלי.

רדיו

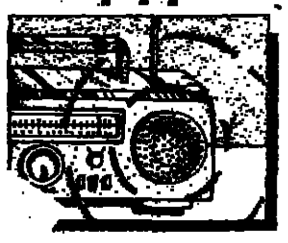

קול המוסיקה
09.00 "קונצרט בוקר" — יוסף טוך: "סיפור אגדה" ● מנדלסון: חמישיית כלי קשת, אופ' 87 ● רחמנינוב: קונצ'רטו מס' 3, לפסנתר ותזמורת ● אמיל האר רמפן: סרנדה לקלרינית, צ'לו ופסנתר, אופ' 24 ● נאדה: סימפוניה מס' 8, אופ' 47
12.00 "אמנים באולפן" — נינה פרייר — צ'לו / אלן שטרנפלד — פסנתר ● בוקריני: סונטה ● ברימן: סונטה אופ' 65 ● מנדלסון: סונטה מס' 2, אופ' 58
13.05 "כהאמנה ניסוחה" — בתכנית: קונצ'רטו מס' 5, לפסנתר ולתזמורת "הקיסר" (קלאודיו אראו / תזמורת דרזדן / קולין דייוויס) ● דבוז'אק: סימפוניה מס' 8
15.00 "מוסיקה כאן ועכשיו" — "סיקאן" תמסרת — הקלטה ממועדון "יובל" — חבית ראשונה
16.00 "מוסיקה ליום ראשון" — באך: "מתיאוס פסיון" — יצירה בשני חלקים (האורקסטר קרנק / אולריק קולד / ברברה שליק / רנה יאקובס / הכריסטופר בלדווין / פטר קוי / שאפר דה אל. פאריס / קולגיום וקאלה מגנט / פיליפ הרבגה)
18.00 "החידון המוסיקלי" — (ש.ח.)
19.00 "מוסיקה קלאסית קלה"
20.05 "אינטרלוד"
20.30 "הקונצרט הקאמרי השבועי" — דיימון ברמו — רסיטל (במסגרת תגיות ה־100 להולדתו של ארתור רובינשטיין) ● ליסט: רפסודיה הונגרית מס' 2 ● סקריאבין: סונטה מס' 5 ● ברהמס: ואריאציות על נושא של פגניני, אופ' 35 ● ראוול: "גספר של הלילה" ● שופן: אנדנטה ספיאנטו ופולונז בריאנט
22.30 "מן המקורות" — עיונה ומבט בפסח
23.00 "מחזורי יצירות" — י.ב. באך: יצירות סולו + מוסיקה קאמרית ● הייק: סימפוניות

רשת א'
08.05 "הזמה" — עם בני הדל
09.05 "סלודיה"
10.05 "שירוקה"
11.05 "פניני בוקר" — גדעון הוד
12.05 "מעורב ים תיכוני"
14.06 "בראש צעיר"
15.30 "האוניברסיטה המשודרת" — הפעם: שעור מס' 56
16.05 "רדיו עשרה"
17.10 "צבעי הקשת" — הפעם: "מסורת ממערב ומזרח"
18.06 "מינחה ערב" — דת ומסורת
19.05 "סיכום המשנה היומית"
19.10 "דף גמרא יומי"
19.20 "פרקי היום בתנ"ך"
19.30 "שידורים לעולים"
22.05 "המנוח וטף" — הפעם: שורת בין הרי מתבנים ליל דים

רשת ב'
08.05 "עושים עניין" — עם גבי גזית ושלום קיטל
09.05 "ביקור בית" — עם רבקה מיכאלי
10.05 "כל צבעי הקשת"
12.10 "אלף־אלף" ב"בית" — עם אהוד מנור
13.05 "בחצי היום"
14.06 "לראות או לא לראות" — תרבות ואמנות
14.30 "בת צחוק" — הוי והומור
15.05 "שירים ושעורים" — שירים עבריים
15.55 "קראתי ספר"
16.05 "יומן כלכלה"
16.30 "על מספרים ואנשים" — מאזין המשק והחברה
17.05 "דגלי קסם"
18.06 "בעין בוחנת"
18.45 "היום בספורט"
19.00 "היום הזה"
19.35 "עם ישראל" — יהודים בעולם
20.05 "אומר בשבחיך" — פיוטים ופרקי חזנות ספרדיים
22.05 "ביניים לבין עצמם" — שיחות עם מאזינים
00.05 "יומן חצות"
00.15 "להיאחז בחלום" — שירים לסיומו של יום

רשת ג'
09.05 "גימלים" — עם מיכל שמואלי
10.05 "דברים טובים" — עם שמרה איסבר
11.05 "שבעים מי יודע" — שירי שנות השבעים
12.05 "אהבה יומיומית" — עם יוסי סיאס
13.05 "רק בימי חול" — עם מוחם פרי
14.06 "לי ולך" — שיר וברכה
15.05 "חדש, חדיש ומחודש" — עם שוש עטרי
16.05 "הצגה יומית" — עם יקיר אביב
18.06 "מצעד הפזמונים הלועזי" — עם יואל רביד
21.05 "אדום עתיק" — שירים שלא נס ליחם
23.05 "הלילה הוא שירים"

גלי צה"ל
08.00 "בוקר טוב ישראל" — שעת אקטואליה
09.05 "אילה בוקר" — עם אבי יערי
10.05 "עשר" — עשרים עברים
10.55 "לא סמים" — פינה יומית
11.05 "נכון לעכשיו" — עם רפי רשף
13.05 "זה זה יומי" — עם דובי לנץ
13.55 "40 לאחור" — סיפור היום בתשיח — חזן דיין
14.05 "פגישה יומית" — עם יצחק קדר
15.05 "שירים לתה" — עם ארז טל
16.05 "ארבע אחר הצהרים" — שעה של שירים עבריים
16.54 "באמא מילולי" — פינתו של אבשלום קור
17.00 "ערב טוב ישראל"
18.05 "שעה קלה על כלכלה"
18.45 "חמש עשרה קטנות" — צבא ובטחון
00.05 "ציפורי לילה משוחחות" — חדר מוסף עם מאזינים
02.00 "לא רוצים לישון"

שידורי צה"ל 1
19.05 "רדיו ספורט"
20.05 "בעיקר מוסיקה" — נושא: "קול ההתחלות — הדרך לניבוש הצליל של מהפכני הפופ"
21.00 "מבט לחדשות"
21.30 "אוניברסיטה משודרת" — סוגיות יסוד בכלכלה — מאזן התשלומים. מרצה: פרופ' יקיר פלסנר
22.05 "על הדבש ועל העוקץ" — שירים שהתחברו אהובים
22.55 "לא סמים" — פינה יומית (ש.ח.)
23.05 "עשרים וארבע היום שהיה" — עם ירון ודנוסקי
23.55 "שיחות חצות" — עם ד"ר אריק כרמון

שידורי צה"ל 2
19.05 "רדיו רדיו"
20.05 "צו — 8" — עם אברי גלעד
22.05 "הפסקת עשר" — מיכל ניב
23.05 "קול הג'אז הזה"

קולנוע

תל־אביב־יפו
בשעות: 4.30, 7.15, 9.30

אולדי המחודש: 5, 7.15, 9.30 — סוכת ירח
אסתר: 7, 9.45 — הסיציליאני
בית לסין: 11.15 בלילה — בית החיות
בן־יהודה: 4.30, 7, 9.30 — חיזור גורלי
גורדון: יופיו של החמא
גת: 6, 9 — הקיסר האחרון
ג.ג. טיילת: הפחיה בקרבן
דיזנגוף 1: 11, 12.30, 2, 3.30, 5 — דובוני "כפה לי" בארץ הפלאות; 7.15, 9.45 — מאמן
דיזנגוף 2: 11, 12.30, 4.30, 7.15 — תקווה ותהילה — 9.45
דיזנגוף 3: 11, 12.30, 4.30, 7.15 — מורים — 9.45
דקל: 7, 9.30 — חשוד
דרייב־אין: 7.15 — תבורת הזהב; 9.30 — עבודה בעיניים
הוד: 4.30, 7.15, 9.30 — עבודה בעיניים
הסינמטק הישראלי: 7.30 — רבקה; 9.30 — מרכבת הזהב
הקולנוע (בית ציוני אמריקה): 7.30, 9.30 — רחוב צ'רינג קרוס 84; 11.45 — מרזון
חן 1: 10.30, 12.30, 2.30, 4.30 — המצילים הקטנים; 6.30, 9.15 — אימפריית השמש
חן 2: 10.30, 12.30, 2.30, 4.30 — מחנה קיץ בחלל; 7.30, 9.50 — מעקב צמוד
חן 3: 10.30, 12.30, 2.30 — הכלב בעל לב הזהב; 7.25, 9.50 — אי אפשר לקנות אהבה
חן 4: 10.30, 12.30, 2.30 — ברוח שווה מיליון; 5, 7.25, 9.50 — יום במלכודת
חן 5: 10.30, 12.30, 2.30 — השר שידע לשוף; 7.25, 9.50 — תרגילים בחיזור
לב 1: 11.30, 2, 5, 7.40, 9.50 — חופשה בכפר
לב 2: 11.30, 2, 5, 7.30, 9.50 — שובו של מרטין גר
לב 3: 11.30, 2, 5, 7.15, 9.45 — מלאכים בשמי ברלין
לב 4: 11.30, 2, 4.45, 7.40 — ספספו: 9.50 — שערות שבורות
לב יפו העתיקה (החווה הישראלית): 10 בלילה — לבו של אוגיל
לימוד החדש: 12, 4.30, 7.15 — 9.30 — ריקוד מושחת; חצות — 9½ שבועות של שכרון חושים
מוזיאון: 4.30, 7, 9.30 — עיניים שחורות
מקסים: 11 בבוקר — ערות הפרדסים + ספר ארנו (בכרטיס אחד); 7.15, 9.30 — אבא שוב
סיון (אלנבי המחודש): 5, 7.30, 9.40 — ויתניאל ואני
פאר: 5, 7.30, 9.30 — תל־אביב לוס אנג'לס
פקוס ומתאביב: 8 — בלה לתופש הגדול; 10 — לא שם דן
פריז: 12, 2, 4, 7.15, 9.30 — יהושע, יהושע; 11.30 בלילה — התפח הסני
צפון המחודש: 7, 9.30 — להתראות ילדים
צליל (יפו): 10, 1.15 — סקס; 11.30, 6.30 — ברוס לי; 8.15 — טרם הוד
שחף: 11, 2, 4 — תבורת הזהב; 5, 7.30, 9.45 — רקדנים
תכלת המחודש: 5, 7.30, 9.30 — החולמים
תל־אביב: 10.45, 12.45, 2.45 — תבורת הזהב; 7.15, 9.30 — הנרדף
תמוז המחודש: 7, 9.30 — קן הקוקיה; חצות — טרם מסוף

בת־ים
אודיום: 4.30, 7.15, 9.30 — עבודה בעיניים
עצמאות: 10.30, 12.30, 4.30 — תבורת הזהב; 7, 9.30 — הנרדף

חולון
ארמון: 5, 7.30, 9.30 — תל־אביב לוס אנג'לס
מגדל: 7.30, 9.30 — מחלון חדר המימות
מוג"ס: 4, 7.15, 9.30 — אבא שוב
מיטשל:
סבוי: 10.30, 12.30 — תבורת הזהב; 7, 9.30 — חיזור גורלי
רינה: 4.30, 7.15, 9.30 — עבודה בעיניים
גרזונבית העם: 4 — אל עצמי (בבורה)

ראשון לציון
רון 1: 10.30, 12.30, 5 — תבורת הזהב; 7.15, 9.30 — עבודה בעיניים
רון 2: 10.30, 12.30, 5 — עבודה בעיניים; 7.15, 9.30 — חיזור גורלי
נעמן: 11, 12.30, 4 — דובוני "כפה לי" בארץ הפלאות; 7, 9.30 — תל־אביב לוס אנג'לס

רחובות
הדר: 5 — שירון הדרום; 7, 9.30 — חיזור גורלי
חן: 11, 5 — תבורת הזהב; 7.15, 9.15 — עבודה בעיניים
בית־העם: הופעה

ר"ג וגבעתיים
אואזיס: 6, 9 — אימפריית השמש
הדר: 10.30, 12.30, 4.30 — תבורת הזהב; 7, 9.30 — חיזור גורלי
לילי: 5, 7.15, 9.30 — תל־אביב לוס אנג'לס
מקוס כפר המכביה: 7, 9.30 — השומר ממזמן
רב־גן 1: 10.30, 12.30, 2, 4.45 — המצילים הקטנים; 7.30, 9.50 — מעקב צמוד
רב־גן 2: 10.30, 12.30, 2, 4.45 — הכלב בעל לב הזהב; 7.30, 9.50 — ללא מוצא
רב־גן 3: 10.30, 12.30, 2, 4.45 — מחנה קיץ בחלל; 7.25, 9.55 — ריקוד מושחת
רב־גן 4: 10.30, 12.30, 2, 4.45 — דובוני "כפה לי" בארץ הפלאות; 6, 9 — הקיסר האחרון
שביט: 4.30 — קרמה קיד 2; 7.15, 9.30 — לילה טוב

פתח־תקוה
היכל 1: 10.30, 12.30, 4.30 — תבורת הזהב; 7.15, 9.30 — עבודה בעיניים
היכל 2: 10.30, 12.30, 4.30 — עבודה בעיניים; 7, 9 — חיזור גורלי
היכל 3: 10.30, 12.30, 4.30 — אבא שוב; 5, 7.15, 9.30 — רקדנים

הרצליה
דוד: 11, 4.30 — ברוח השווה מיליון; 7.15, 9.30 — תל־אביב לוס אנג'לס
היכל: 10.30, 12.30, 4.30 — תבורת הזהב; 5, 7.15, 9.30 — עבודה בעיניים
מלון מגדל דניאל אודיטוריום: 7.15, 9.30 — זיווג משמים
תפארת: 10.30 — קרוקודייל דנדי + אבא שוב (בכרטיס אחד); 4.30, 7.15, 9.15 — שושן בחלל
מועדון קולנוע רן אבניה: 7, 9.30 — מאין

רמת־השרון
כוכב: 10.30, 4.15 — דובוני "כפה לי"; 7, 9.30 — יום במלכודת

כפר סבא
חן: 7, 9.15 — ללא מוצא
עמל: 10.30, 12.30, 5 — תבורת הזהב; 7, 9.15 — עבודה בעיניים

נתניה
אסתר: 10.30, 12.30, 3 — תבורת הזהב; 5, 7, 9.15 — עבודה בעיניים
סטודיו המחודש: 11, 5 — דובוני "כפה לי"; 2, 7, 9.15 — חופשה בכפר
שרון: 11, 5 — דובוני "כפה לי" בארץ הפלאות; 7, 9.15 — תל־אביב לוס אנג'לס

ירושלים
אדיסון: 4.30, 7, 9.15 — הנרדף
אורגיל: 10.30, 12.30, 4 — המצילים הקטנים; 5.30, 8.30 — אימפריית השמש
אור 1: 4.30, 7, 9.15 — תל־אביב לוס אנג'לס
אור 2: 10.30, 12.30, 3.45 — מחנה קיץ בחלל; 5.30, 8.30 — הקיסר האחרון
אור 3: 4.30, 6.45, 8.45 — החולמים
אור 4: 4.30, 6.45, 8.45 — מעקב צמוד; 10 בלילה — בידי
אור 5: 4.30 — דאן דה פלורט; 6.45, 9.15 — מאנון; 11 בלילה — האחים מרקס במירוצים
אדיר: 10.30, 12 — הכלב בעל לב הזהב; 4.30, 7, 9 — אי אפשר לקנות אהבה
בית אגרון: 4 — א.ט.; 6.45 — לבידים; 8.15 — בראיין סביב עלין; 10 — סיפור בדין; חצות — יהושע יהושע
כפיר: 10.30, 12.30, 4.30 — תבורת הזהב; 7, 9 — סוכת ירח
מוזיאון ישראל: 7, 9.15 — חיזור גורלי
מיטשל: 7, 9.15 — חיזור גורלי
סמדר: שובו של מרטין גר
סינמטק 1: 7.30, 9.30 — אוקת גבהים
סינמטק 2: 9.30 — הטוב מפריס
עדן: 10.30, 12, 4.30 — תבורת הזהב; 7, 9.15 — עבודה בעיניים
רון: השוד
תיאטרון ירושלים: 11, 4.30 — דובוני "כפה לי" בארץ הפלאות; 7, 9.30 — תקווה ותהילה

לוד
מהרית: 7, 9.15 — ללא מוצא

רמלה
אורן: 5, 7.30, 9.30 — ריקוד מושחת
אורה: 7.30, 9.30 — המסיבה מבברלי הילס

אשקלון
בשעות: 7, 9.30
אסתר: עבודה בעיניים
מאור: תל־אביב לוס אנג'לס
רחל: 4.30 — סרט ילדים; 7.30 — אבא, רד ממני

אשדוד
אשדוד: 7.15, 9.30 — שנבי בר
צפונית: 11, 4.30 — תבורת הזהב; 7.15, 9.30 — עבודה בעיניים

באר־שבע
אורות: 7, 9.15 — הנרדף
חן: 10.30, 12, 4 — תבורת הזהב; 7, 9.30 — חיזור גורלי

חיפה
אורה: 10.30 — שום מכבב אחד + אופני השמש (בכרטיס אחד); 4.30, 7, 9.15 — הנרדף
אורלי: 6.45, 9 — יופיו של החמא
חן: 6.45, 9 — אי אפשר לקנות אהבה
סינמטק: 8 — המלכה קרימטינה; 10 — אוקת גבהים
עצמון 1: 11 — אבא שוב; 4.30, 7, 9.30 — עבודה בעיניים
עצמון 2: 11, 4.30 — דובוני "כפה לי"; 6.45, 9 — חיזור גורלי
עצמון 3: 11, 4.30, 7.15, 9.15 — ריקוד מושחת
פאר: 6.30, 9.15 — הסיציליאני
קרן אור המחודש: 7, 9.15 — תל־אביב לוס אנג'לס
רב־חן 1: 11, 4.15 — המצילים הקטנים; 6, 9 — אימפריית השמש
רב־חן 2: החולמים
רון: 11, 4.15 — הכלב בעל לב הזהב; 7, 9.15 — סוכת ירח
שביט: 7, 9 — תל־אביב לוס אנג'לס
רב אור 1: 10.30, 12.30, 4.30 — ברוח שווה מיליון; 6.50, 9.15 — מעקב צמוד
רב אור 2: 10.30, 12.30 — השר שידע לשוף; 5, 8 — הקיסר האחרון
רב אור 3: 10.30, 12.30, 4.30 — שירת הדרום; 6.45, 9.15 — השוד

קרית־חיים
בית העם: 7, 9.15 — הנרדף
היובל: 3 — תבורת הזהב; 7, 9.15 — חיזור גורלי

קרית־ביאליק
סביון: 4, 5.30 — המצילים הקטנים; 6.45, 9.15 — הסיציליאני
ספיר: 10.30 — לבידים + קרמה קיד 2 (בכרטיס אחד); 7, 9.15 — אבא רד ממני

קרית־ים
ניצן: 11, 4 — תבורת הזהב; 7, 9.15 — תל־אביב לוס אנג'לס

קרית אתא
מוצאת: 12 — תבורת הזהב; 7, 9.15 — ללא מוצא

קרית־מוצקין
אורות: 11, 5 — תבורת הזהב; 7, 9.15 — עבודה בעיניים

קרית־טבעון
יובל אור: 7, 9 — ששון בחלל

חדרה
חדרה: 5 — שמי תמי; 7, 9.15 — חיזור גורלי
תמר: 4.30 — במבי; 7, 9.15 — בודדה מול הקוברה

עפולה
היכל התרבות: 10, 5 — תבורת הזהב; 7, 9.15 — ריקוד מושחת
מופתון: 9 — עבודה בעיניים

עכו
אודיטוריום: 7, 9.15 — תל־אביב לוס אנג'לס

נהריה
הוד: 5 — הסודרת; 7, 9 — תל־אביב לוס אנג'לס
היכל התרבות: 10.30, 4.30 — תבורת הזהב; 7, 9.15 — עבודה בעיניים
רון: 7, 9.15 — ששון בחלל

צפת
בית אלון: 4.30, 7, 9.15 — נוג

טבריה
יד־שפרינצק: 7, 9.15 — עבודה בעיניים
לב: 5, 7.15, 9.15 — יופיו של החמא

קרית־שמונה
שוויה: 7, 9 — ששון בחלל

בית־שאן
מתנ"ס: 9.15 — ללא מוצא

מידע

שקיעת החמה: 17.57
זריחה מחר: 05.31
פרק יומי: יואל א'־ב'
משנה יומית: מעשר שני ב', ח'־ט'
דף יומי: שבועות ד'
הלכה יומית: שו"ע או"ח תס"ב, ד'־ו'
פרשת השבוע: שמיני

עזרה רפואית ונפשית

מרכז סיוע לקרבנות אונס טל' 02-245554, 03-234819, 04-660111, 052-32432, 059-72245.
המכון הירושלמי לבעיות סמים דרך בית לחם 14, טל' 02-663828, 02-663902
תחנת יעוץ לנוער, אל־סם טיפול חינם, טל' 03-5462076, 03-5463587
נעמת ־אלימות במשפחה ת"א, א'־ה' 9־16, טל' 03-235922; ירושלים, א'־ה' 9־12, טל' 02-690608
ער"ן (עזרה ראשונה נפשית)
תל־אביב: 5461111 (לילדים ונוער: 261113); **ירושלים:** 02-227171
גליל מערבי: 04-988410
חיפה: 04-672222/3
נתניה: 053-335316
כפר־סבא: 052-913999
באר־שבע: 057-418111
קו אל"י - האגודה למען הילד 16.00-20.00, א'־ה', 03-261070
ויצו - הגנה על זכויותיך משפחה וסעד — טל' 03-257321; קו ארגון לנשים מוכות — טל' 03-5461133, 08-550506
"דלת פתוחה" - ייעוץ לצעירים
ים: טל' 02-690685; **ת"א:** טל' 5101511/2; **חיפה:** טל' 04-381520
נתניה: טל' 053-44964/5
"יד ביד" - לילדים והורים
תל־אביב: 03-226027; **חיפה:** 04-229488; **ירושלים:** 02-243358
גליל מערבי: 04-922222
"קו פתוח" לילדים ונוער 24 שעות ביממה — טל' 03-221680
"הוועד למלחמה באיידס" מידע (טוקלפ) וסיוע לחולים — טל' 03-290101, 03-203121
שח"ל — שרות פרטי בתשלום חולי לב — 03-330848
מניעת אלכוהוליזם — טל' 03-721161

בתי מרקחת

ירושלים: "דומסה" — הנביאים 28 — 52319.
תל־אביב: "סינסט" — אבן גבירול 83 — 246003, "בלפור־קופ"ח מכבי" — בלפור 2 — 299856.
חיפה והקריות: "נבון" — אבן סינא 7 — 672288.
חולון — בת־ים: "אהרון" — הפיין 52 חולון — 889153, "מזור" — חביבה רייך 20 בת־ים — 583360, "קופ"ח עין יהב" — עין יהב 4 חולון — 884854.
רמת־גן והסביבה: "הינה" — ארלוזורוב 81 — 721489.
כפר־סבא: "בורד" — ויצמן 119 — כפר־סבא.
נתניה: "קופ"ח כללית" — ברודצקי 31 — 91123.
פתח־תקוה: "קופ"ח כללית" — חיים עוזר — 905271.

"ש.ק.ט" ביקורי בית של רופאים מומחים לילדים ותינוקות. טלפון 03-7549111, קוד מנוי 222.
"מד"א־ת"א — שירות רופאים לביקורי בית. טלפון 101, כל יום 7:00-19:00.

מטוסים
מועדי המראה ונחיתה
תקליט: 03-381111
מודיעין נמל התעופה 03-9712484

רכבות
מירושלים
● לבני־ברק ולחיפה 16.00
מתל־אביב
● לירושלים מבני־ברק 8.18
מת"א דרום 16.00
● לחיפה 6.00, 7.00, *8.00, 9.00, *10.30, 12.00, *13.00, 14.00, *15.00, 16.00, 17.00, 18.30, 20.00
● לנהריה 6.00, 8.00, 12.00, 14.00, 16.00
מחיפה בת־גלים
● לתל־אביב 6.00, 6.30, *7.30, 8.30, 10.00, 11.30, *12.30, 13.30, 14.30, *15.30, 16.30, 17.30, 19.30
● לירושלים 7.00 (היציאה מחיפה מרכז לנוסעים כ־5 דקות קודם)
● לנהריה 7.30, 9.09, 13.21, 15.20, 17.26
מנהריה
● לחיפה ולתל־אביב 6.30, 9.05, 10.40, 14.35 (עד חיפה), 16.33, 18.38
* רכבת ישירה

"אגד" — מידע
תל אביב — טל' 03-432777.
חיפה — טל' 04-549121.
ירושלים — טל' 02-304304.

חירום
מגן דוד אדום מכבי־אש משטרה

המקום		מ.ד.א. טלפון חרום 101	מכבי־אש טלפון חרום 102	משטרה טלפון חרום 100
אופקים	○	057-923033	057-923022	057-923444
אור־יהודה	●	03-344442	03-781133	03-343111
אזור		03-803133	03-802222	03-855173
אילת	●	059-72333	059-72022	059-72444
אריאל	●	03-9366077	03-9366077	03-9366077
אשדוד	●	08-551333	08-523333	08-542444
אשבול		057-82720	051-22222	051-49411
אשקלון	●	051-23333	051-22222	051-49411
באר־שבע	●	057-74767	057-79691	057-37444
בית־שאן	○●	06-587223	06-588222	06-587444
בית־שמש	●	02-911288	02-911088	02-911444
בני־ברק	○	03-781111	03-781133	03-703588
בת־ים	○●	03-5511111	03-802222	03-5514444
גבעתיים	○	03-781111	03-313333	03-324144
גבעת־שמואל	○	03-344442	03-781133	03-343111
דימונה	●	057-59333	057-52222	057-59444
הרצליה	○●	052-541333	052-551222	052-555555
זכרון־יעקב	●	06-322333	06-399045	06-390444
חדרה	○●	06-322333	06-322222	06-331444
חולון	○	03-803133	03-802222	03-855173
חיפה	○●	04-512233	04-643222	04-664444
חצור־הגלילית	●	06-936333	06-937222	06-937744
טבריה	○●	06-790111	06-796222	06-792444
יבנה	○●	08-451333	08-451222	08-439180
יפו	○●	03-5460111	03-222222	03-838181
יקנעם		04-931401	04-994533	04-893044
ירוחם	●	057-80133	057-52222	057-80144
ירושלים	○●	02-523133	02-661111	02-244444
כפר־סבא	○●	052-33222	052-33223	052-459444
כרמיאל	○●	04-9885550	04-912222	04-985444
לוד	○	08-221022	08-229222	08-225222
מגדל־העמק	○●	06-540062	06-540022	06-540444
מעלות	○●	04-979333	04-979637	04-979444
מצפה־רמון		057-88333	057-88569	057-88444
נהריה	○●	04-823333	04-922222	04-920344
נוה זהר		057-957222	057-84211	057-84112
נצרת־עילית	○●	06-573333	06-555222	06-571444
נתיבות	●	057-941033	057-943333	057-941144
נתניה	○●	053-23333	053-22222	053-21444
עכו	○●	04-912333	04-912222	04-919811
עפולה	○●	06-593334	06-592222	06-594444
ערד		057-957222	057-950222	057-957044
פתח־תקוה	○●	03-9231111	03-9222222	03-9374444
צפת	●	06-930333	06-930222	06-972444
קצרין		06-961333	06-961222	06-961444
קרית־אונו	○●	03-344442	03-781133	03-343111
קרית־גת	●	051-881333	051-81222	051-881144
קרית־טבעון	○	04-931401	04-643222	04-931444
קרית־מוצקין	●	04-721817	04-643227	04-740244
קרית־מלאכי	●	08-582333	08-581222	08-581666
קרני שומרון		052-929222	052-929222	052-929222
קרית שמונה	○●	06-944334	06-942222	06-943444
ראשון־לציון	○●	03-942333	03-942222	03-995555
ראש פינה	●	06-736333	06-937222	06-937744
רחובות	○●	08-451333	08-461222	08-487444
רמלה		08-221022	08-229222	08-229444
רמת־גן	○	03-781111	03-742222	03-7544444
רמת־השרון	○	052-541333	052-551222	03-496444
רעננה	○●	052-33222	052-33223	052-451666
שדרות	●	051-897074	051-897777	051-897044
תל־אביב	○●	03-5460111	03-5462222-3	03-628444

○ במקום יש ניידת טיפול נמרץ ● יש קו טלפון חרום

סרטו של לואי מאל
פרס ראשון פסטיבל ונציה ("אריה הזהב") 1987
7 פרסי סזאר ("האוסקר" הצרפתי) 1988
מועמד לפרס האוסקר לסרט הזר הטוב ביותר 1988
"להתראות ילדים"
החל מ־2.4.88 "תיאטרון" ירושלים
"צפון" תל־אביב 4.30, 7, 9.30
בהפצה ארצית

יו־סי פקין
מסעדה סינית גלאט כשר
מבצע TAKE-AWAY 9.90 ש"ח ליחיד
משלוח הביתה חינם!!!
ארוחה מס' 1 (לארבעה סועדים) אגריל אורז בלבת המרק שף
ארוחה מס' 2 (לארבעה סועדים) אגריל אורז מנת עוף כבד בזרה
ארוחות מהתפריט 20% הנחה
לפרטים והזמנות: ירושלים — שמעון בן שטח 5, טל. 02-226893.
ת"א — אוסמנהיימר 13, נוה־אביבים, טל' 421888.

هكذا عن الاصل

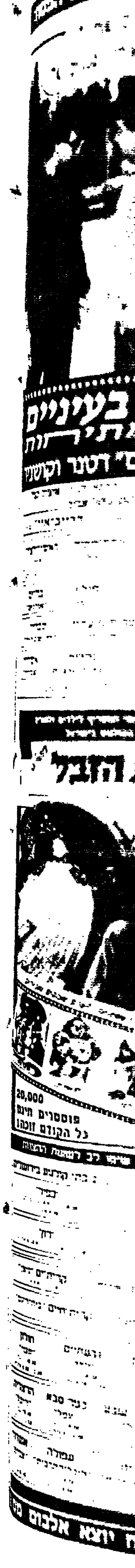

לך על בטוח לוח מעריב מכוניות/מכירה ושרותים ד'

המשך הלוח בעמוד 12 ג'

איתור רכב גנוב

"גלגלים" החברה היחידה המחפשת רכבים גנובים ומוצאת אותם

ביקוש רכב

בתי־ספר לנהיגה

חלפי רכב

צורת בילום ולחץ ישירות מהצרכן לכל סוגי הרכב ולמשאיות

מכירה ושרותים

5000

בולדיה פורמטי "צירת "סגולות האנש" של בית התפוצות

מכונות לעיבוד פח
ברקפס – גליוטינה
משורים – כיפוף צינורות
מערגלת פחים ופרופילים
בהזדמנות
מכונות מהתערוכה
* גליוטינה מודיקה "פרינה" 2600/6
* מערגלת פרופילים זוית 150×150×18
טלפון: 03-383817

מציעים למכירה

5010

מבצע לחגו!!!
משקאות בסיטונאות
וליחידים

משומשוק

5015

מדור זה מיועד למכירת חפצים שמחירם הכולל עד 750 ש"ח. מחיר המוצר חייב להופיע בתוך המודעה. כל מודעה מתפרסמת שבוע ימים ברציפות. מחיר מודעה (עד 10 מילים) 22 ש"ח כולל מע"מ.

גזור ושלח

פרסם מודעה ב"משומשוק". גזור, צרף המחאה ע"ס 22 שקלים לפקודת מעריב ושלח אל "משומשוק", לוח מעריב, ת.ד. 20050 תל־אביב. או טלפן: 03-5611111

שם המזמין וכתובתו: ______

שם המשפחה | שם פרטי | רחוב | מס' בית | ישוב

אבקש לפרסם את המודעה הבאה ב"משומשוק" למשך שבוע ימים, החל מיום ______ / מיד עם קבלתה

שים לבך המחיר המבוקש חייב להופיע במודעה. המודעה עד 10 מלים בלבד, אל תשכח להוסיף למודעה את מספר הטלפון שלך!

מצ"ב צ'ק מס' ______ בנק ______ חתימה ______

גזור ושלח

מיזוג אויר
קונים ומוכרים
מערכות מיזוג אויר
משומשות בכל גודל

דרושים בעלי חנויות לייצוג בלעדי של אופנה איטלקית מיוחדת 03-442833

קח הלוואה עד 2000 ש"ח בלי ערבים ובתנאים נוחים
לאנשי כוחות הביטחון והבנקים תנאים מועדפים
*
המרכז לפיננסים ולהשקעות 03-6224356, 03-622450

הלוואות לשכירים ועצמאים עד 18,000 ש"ח עד 60 חודש טל': 03-887702

ללא ערבים עד 1500 ש"ח בתנאים נוחים ביותר

בבית אבות "אורית" בחולון מקבלים קשישים ביחס חם ואווירה ביתית

לתושבי חולון בדים
הלוואות בתנאים נוחים
03-877927 03-878095

שי השקעות
ניהול מערכות פיננסים
אפשרות קבלת
הלוואה
עד 5000 ש"ח
ללא ריבית
★ הלוואות ★
★ לשכירים ★
★ עצמאים ★
מ־3.000 ש"ח
ועד
15.000 ש"ח
03-5560204

ארץ ישראל
הלוואות לשכירים
עד 48 תשלומים
בתנאים נוחים

שתילי זיתים
מזן ברנע
לאספקה מיידית
לעיריות גנים וחקלאים

כלי־נגינה

"מליק פסנתרים" איכות אמינות אחריות פסנתרי FAZER פינלנד "יבוא מגרמניה ואנגליה"

שרות סקלפי איתור בדיבור (ביפרים) מבצע מ־63 ש"ח לחודש טל־סע 03-204323

פרטים

קבלת
מודעות!
מ־8.00 עד 21.00
לוח מעריב
* מבצע מיוחד!
03-735588
03-735589
03-734555
לבעלי כרטיסי אשראי

"מרכז הפסנתרים"
גאה להציג:

למכירה
מחשב
מקינטוש
במחיר הזדמנות

נוראל מחשבים בע"מ
מרכז מחשבים בחולון
תואם I.B.M
החל מ-1345 ש"ח
אפשרות עד 12 תש'
מעבדה לתיקון מחשבים
03-5050577, 03-5053212
רח' אילת 36
(מרכז מסחרי) קומה ב'.

מחשב דא בייב
200W ספק TEAC עם
רק 1690 ש"ח
*
70 לומדות
למחשבי I.B.M ותואמיהם
לכל הגילים
נבדקו ע"י משרד החינוך
רק 50 ש"ח
*
מדפסת יפנית
C.P.S 135 שנה אחריות
רק 578 ש"ח
*
03-5465105 03-5464974

מחפש מחשב
באיכות מעולה
תואם I.B.M
לשמוש
עסקי/פרטי?
פנה אל:
אלכס מחשבים
★ המרכז לשרותי מחשב
★ תוכנה מסחרית
משחקי מחשב וציוד עזר
08-2455967
לוד: רחל אלתר 11/3

★ מבצע אפיקום ★
קח מחשב תואם I.B.M.
ב-77 ש"ח
03-612748

נולן מחשבים בר"ג
תואמי I.B.M במבצע
NEW – SPRING
OLYMPUS

ספות
משומשות
ב-½ המחיר
"רהוטים ושות"
מלאי גדול לכל מטרה
קניה – מכירה
★ כולל הובלה ★
03-383013

★ מבצע פסח ★
תדיראן ★ אמקור
אלקטרה ★ פרג' ב-12
תש' כולל הרכבה

★ מבצע אפיקום ★
"זיהום משרדים"
מערכות-אזעקה ותקשורת
★ 03-484798 ★

"רם קור"
שרות תיקוני מקררים
מהיום להיום
052-916121

מקררים מסחריים
תוצרת חוץ
תוצרת הארץ
חדש וישן
*
בית חרושת, קירור, תעשייתיים
ומסחריים, שרות ותיקונים
*
רם קור
קלאוזנר 2, רמלה 08-228183

מקררים להשכרה
מכירה קניה
והחלפה
במחיר מוזל
ובאחריות!!!
שכטר
ריינס 37, תל-אביב
03-224627
כולל הובלות. פתוח
מ-08:00-14:00

פקיד רישוי + משרד
מעוניין לייצג חברה
מת"א בחיפה בנושא
עמילות מכס

מפעל בסגירה מציע:
★ עגורנים:
★ ציוד מסגרות ונגרות:
ציוד משרדי:
★ ריהוט

ידון הדברות
שרות מוסמך להדברת
מזיקים, מומחה לפוליש
היתר מ. הבריאות 365

מבצע
לקראת הקייץ!
סירות מנוע
במחירים מפתיעים

★ קורס לצילומי
אולפן (סטודיו)
★ קורסים לצילום
למתחילים ולמתקדמים

פסח
באילת!

ב-690 ש"ח
יש לך מזגן מודולרי כפרי
2,40 מ' בגימור מעולה
ובאספקה מיידית
לא כולל הובלה
*
מבחר רהיטים
עד 18 תשלומים
וללא מזומנים
"רהיטי קיסר"

אל תקנה לפני
שתבקר אצלנו
נגרית סביון
ריהוט משרדי
מעולה
10% הנחה אמיתית
על כל מגוון
הרהיטים

"קרן"
חברה לאינסטלציה
ושיפוצים בע"מ
הלוואות לשיפוצים
ולתחזוקה בסיסית
בחסות
בנק
לאומי
למשכנתאות
תיקוני אינסטלציה
וחשמל
24 שעות ביממה
*
ארלוזורוב 69, ת"א
דיזנגוף 150, ת"א
03-244719, 03-242914
03-234186

חשמלאים מוסמכים
ביצוע עבודות חשמל
לבתים ולתעשייה
03-5032960, 03-9611731

מתנות מקוריות
לוועדי עובדים
אצל חיים לוי
יבואנים בע"מ

בניה ובדק
תוספות בנייה שיפוצים
קרמיקה צבע ריצוף
ואינסטלציה

שידוכים
7000

קבלת מודעות
ה.מ.פ.ס.
להבצע מיד
03-735588
03-735589
03-734555

صكذا من الأصل

עלוני "קשר" עלון הפנויים והפנויות בישראל

אורח מחו"ל? חותם עיסקה? בא לך להתפנק? V.I.P

החברה מספר 1 לליווי ואירוח ברמה בינלאומית בת"א, ירושלים, חיפה ואילת. שרות מיוחד לאורחים! מכבדים כרטיסי אשראי!

★

דרושות דחוף צעירות יפות עם ידע בשפות מכל הארץ. הכנסה גבוהה ביותר מובטחת!

★

אצלנו לא כל פרווה דוגמנית בזוק והשווה

★

וי.אי.פי

03-5464514

"אלקסיס"

החברה הבלעדית לליווי וארוח לבעלי רמה!!

כל ההבדל בין מלאות מזמנות לדוגמניות האמיתיות היפות הבלעדיות – מגבר באלקסיס בת"א, חיפה, ירושלים ואילת

סיסמתנו: לקוחות מרוצים חוזרים שוב... ומביאים לקוחות נוספים!!

03-204316

03-703629

דרושות דחוף צעירות יפות והרפתקניות מכל הארץ. הכנסה גבוהה מובטחת.

פרטי

גבר לעניין 1.85 מ' גיל 31 פנוי, משכיל, חסון ואמין

"רמה" שרותי ליווי צעירות ועדינות, באמינות וברמה גבוהה

לוח ירושלים

דירות

יוניברס נו1 מדוגמניות אמיתיות יפהפיות!!! לליווי ואירוח אנשי עסקים שירות משלהו!

03-442685

פרסון

סוכנות הליווי הותיקה מכולם והגדולה ביותר

★

ליווי באחריות התאמה מירבית ללקוחות דיסקרטיות מלאה

03-657566

03-5101929

03-5101331

דרושות דחוף

"היי סוסייטי" סוכנות ליווי לתיירים ואנשי עסקים

03-224368

משהב

חברה לשיכון, בנין ופיתוח בע"מ

מציעה למכירה:

בבית וגן

לציבור הדתי

6 דירות מדורגות ומיוחדות 5–4 חדרים בסטנדרט גבוה

ברחוב עוזיאל

★

בהר נוף ב'

לציבור הדתי

5–4–3 חדרים ופנטהאוזים ודירות צמודות קרקע

★

בשכונות בקעה

משכנות פאר

קוטג'ים 5–4½ חדרים בסטנדרט גבוה

★

משהב

02-224181

מקום בבכורות

מציעה

דירות יוקרה 4, 5, 6 חד'

מחסן, חניה תת קרקעית הסקה פרטית

קוטג' אחרון

6 חדרים + גינה למסירה מיידית

במחיר מבצע + בונוס

★

הדירה לדוגמא פתוחה לביקור הציבור הרחב

★ משרד מכירות: ע"י ענון 14/2

02-699531

02-667464

"קליאופטרה" סוכנות הליווי ברמה בינלאומית ע"י צעירות יפות ואמינות

★

חדש בארץ!!!

שירותי ליווי לנשים ע"י גברים חתיכים ואינטליגנטיים

03-299407, 03-299505

24 שעות ביממה

מכבדים כרטיסי אשראי

★

★ דרושות בחורות יפות וצעירות מכל הארץ

★ דרושים גברים לליווי

הכנסה גבוהה למתאימים/ות

סילוג

חברה לבנין בע"מ

שכונת היוקרה בירושלים

בשד' ש"י עגנון

(בהמשך רח' הפלמ"ח) דירות יוקרה 4, 5, 6 חדרים ודירות פנטהאוז בסטנדרט גימור מעולה

ייעוץ אדריכלי חינם

ערבות בנקאית לכל תשלום!!!

★

בגבעת זאב

בבנה ביתך דירות קוטג'ים ודירות מרווחות 3, 4, 5, 6 חדרים. ביטוח ופרדות גינות ומרפסות. ערבות בנקאית לכל תשלום!!!

★

בבקעה

2 קוטג'ים מפוארים 7 חדרים לכניסה מיידית

★

תלפיות – ברח' בית"ר

דירות 2, 3, 4, 7 חד'

★

משרד מכירות: בן יהודה 8 פינת דוחות ראשונים 1

02-221194

02-245988

זקוק לטלפון סודי? אתה יכול לקבל היום קו טלפון נפרד פרטי להודעות ב-39 ש"ח לחודש

חייג: "פלססר"

03-5131449

★ "CHERE" ★

בילוי ברמה אחרת

החברה עם מירב ההצעות של צעירות יפות ותמובות לחברה טובה ומהנה

שרות אמין ודיסקרטי

03-249326

03-248533

"אפולו" שרותי ליווי ובילוי מיפהפיות בביתך/מלון

03-445252

קנדית נאה דקת גזרה

Dr. Nuta 4 M
3000 Dufferin St. Ap. 1816
Toronto Ontario Canada
M6B3T6

עדין נפש, חמוד, טוב לב, עשיר, מבוסס, נכה

לוח חיפה

דירות
1000

בחיפה
בליבר סנדר
בונים
הבית הלבן
ברמת אשכול
פרויקט הבניה היוקרתי
דירות 4 חדרים
מחסן וחנייה צמודים
משכנתאות עד 55,000
ש"ח טלפון: 04-670067
(19023)

עסקים
2000

גרמורים
דיל ליכטר
5 ק.ו.א חדשים
3,300 ש"ח + מע"מ
(16285)

למכירה
2 מגרשים
בזכרון יעקב
גוש 11320, חלקות 86,
87 1001 מ"ר כ"א.
רח' המדע 26, 28.
03-358039
03-347000
(14030)

מכוניות
4000

מכירה ושרותים
5000

מציעים למכירה
5010

משומשוק
5015

מדור זה מיועד למכירת חפצים שמחירם הכולל עד 750 ש"ח. מדור המצר חייב להופיע בתוכן המודעה. כל מודעה מתפרסמת שבוע ימים ברציפות. מחיר מודעה (עד 10 מילים) 22 ש"ח כולל מע"מ.

מעוניין
לקנות
פסנתר
כנף או זקוף
טלפון: 02-717097
(10972)

אופני כל שמה
CANNONDALE
אופני יוקרה מארה"ב
בחנויות המובחרות
CANNONDALE פרטים: 02-817305,
02-815424, 02-342572
(22801)

מכירה ושרותים
5000

לקראת פסח.
שפץ ביתך אצל:
"אמנון שיפוצים"
עבודות בניין ושיפוצים
טלפון: 02-865686
(23828)

שידוכים
7000

מכוניות
4000

עסקים
2000

באת. קיבלת. משכנתא. בנק משכן בבנק הפועלים
פרטים מלאים בנציגויות משכן בסניפי בנק הפועלים

هكذا من الاصل

לך על בטוח לוח מעריב חיפה/נתניה/אשדוד/ב"ש

עסקים 2000

דירות 1000

לוח באר שבע

לוח אשדוד

טלפון מיוחד לקבלת מודעות
לוח מעריב
לוח ומשפחתיות
21.00 ה' 20.00 - 03.00
885-885
לבעלי כרטיסי אשראי

החברה הממשלתית למדליות ולמטבעות
ירושלים, רח' אחד העם 5 טל' 02-668105, תל־אביב, רח' מנדלי 3 טל' 03-227428

דרושה
מוכרת תכשיטים מנוסה

אם את רצינית, אחראית ונעימת הליכות פלפני 03-227428 לקביעת ראיון עם גב' נחמה

העבודה בת"א, במשמרות לפנה"צ ואחה"צ לסירוגין.

תנאי השכר ייקבעו עפ"י הכישורים ובמסגרת המקובל בשוק הציבורי ובחברה.

לעבודה באקוודור דרוש/ה
טכנולוג מזון
הכישורים הדרושים
- נסיון של 10 שנים בתעשיית עיבוד בשר
- נסיון בתכנון מפעלים
- ידיעת השפה הספרדית על בוריה
- כושר ניהול ויחסי אנוש טובים

משך העבודה כחודשיים וחצי.

לפנות לטל. 03-434340, לדב.

האם קראת כבר את את

ספרית מעריב

ספרית מעריב יוצאת במבצע אפיקומן*...

ספרי עזר ומילונים:

	מחיר קטלוגי	מחיר הנחה
מלון עברי-עברי - א. אבן־שושן (4 כר')	204 ש"ח	
אוצר המלים - ח. רבין ר"צ. רדי (3 כר')	146.00	70.00
קונקורדנציה לתנ"ך מרוס - א. אבן־שושן	75.00	64.00
מילון שנות האלפיים - שמשון ענבל (3 כר')	99.00	84.00
אנציקלופדיה לבישול ואפיה (16 כר')	491.00	350

אלבומים ומתנות:

גידול צמחי בית והטיפול בהם - דיוויד לונגמן	35.50	30.00
צבע בטבע - עודד פיינגרש	28.50	24.00
ארץ קשת וענן - עודד פיינגרש	28.50	24.00
מדריך לטיולי פרחים - א. דנין ר"א. יצחקי	31.00	26.00
תיק מפות - 6 מפות מהחרמון ועד אילת	35.50	30.00
שלום לך ארץ נהדרת - אילן גולדהירש	24.50	21.00
אצלי או אצלך - אילן גולדהירש	21.50	18.00
חיים ואוהבים - תמר אבידר	28.50	24.00
ארץ ירוקה שלי - רות ריכטר	29.00	25.00
חתונה זה לא פיקניק - סמדר שיר	18.00	15.00

ספרי קריאה:

אמן של העולם הצף - קזואו אישיגורו	21.50	18.00
בתו - יורם קניוק	24.50	21.00
האופניים הכחולים - רז'ין דפורז'	26.50	23.00
הטרוריסטית הטובה - דוריס לסינג	21.50	18.00

*** הזמן שני ספרים לפחות וקבל ספר חינם לפי בחירתך (סמן X ברשימה המצורפת)**
- הר הניקל - מאת ג'ון גארדנר
- הימנון לליבוביץ — וולטר מ. מילר
- סיפור האחות — קרול ג'ינ
- מעוף הדרקון — אן מק־קאפרי
- עת תמורות - רוברט סילברברג
- הספר של פרדי־ג'ון גארדנר
- חברת החלומות בעב"מ - ג.ג. באלארד
- נחש חלומות - ואנדה נ. מאקינטייר
- היה שלום המלך - פייר שנדורפר
- דוב גדול, דוב קטן - דיוויד בריירלי

תנאי תשלום:
בקנייה של 150 ש"ח ב־2 תשלומים שווים ורצופים
בקנייה של 151–200 ש"ח ב־3 תשלומים שווים ורצופים
בקנייה של 201 ש"ח ומעלה ב־4 תשלומים שווים ורצופים.

ספרי קריאה (המשך...)

הכאב - מארגריט דיראס	18.00	15.00
המאהב - מארגריט דיראס	18.00	15.00
הדיבר השמיני - לורנס סנדרס	26.50	23.00
הדיבר העשירי - לורנס סנדרס	21.50	18.00
נקודת ההיפוך - ג'ויס קרול־אוטס	21.50	18.00
קרובותי רוזי - ג'ראלד דארל	21.50	18.00
רגע ברוח - אנדרה ברינק	24.50	20.00
שמועות על גשם - אנדרה ברינק	31.00	26.00

עיון

גברים הם רק רפרפת - סוניה פרידמן	24.50	21.00
הודו - עזריאל קרליבך	24.50	21.00
הטרור - כיצד יוכל המערב לנצח? - בנימין נתניהו	28.50	24.00
המסע הארוך - האריסון סאליסבורי	31.00	26.00
מצעד האיוולת - ברברה טוכמן	35.50	30.00
קוקה־קולה - הסיפור האמיתי - תומס אוליבר	21.50	18.00
מוסיקה בכל הזמנים - ג'יימס גלוויי (2 כר')	62.50	53.00
החסידות - ד"ר יצחק אלפסי	28.50	24.00
החסידות ושיבת ציון - ד"ר יצחק אלפסי	31.00	26.00

לנוער:

שבט דוב המערות - ג'ין מ. אואל (2 כר')	39.50	34.00
עמק הסוסים - ג'ין מ. אואל (2 כר')	48.00	41.00
ציידי הממותות - ג'ין מ. אואל (2 כר')	48.00	41.00
איזו מין ילדה את - משה בר־שאול	18.00	15.00

לנוער (המשך...)

הדולפינאים במבצע הצלת הדולפין - מייק אלדר	18.00	15.00
הדולפינאים במבצע חיפוש הקופסה - מייק אלדר	18.00	15.00
הדולפינאים בחיפוש אחר האוצר הצלבני - מייק אלדר	18.00	15.00
חתול, ספן, ליצן - תמר אדר	21.50	18.00
שירי רחוב - סמדר שיר	18.00	15.00
עוד שירי רחוב - סמדר שיר	18.00	15.00
עלא כיפאק - סמדר שיר	21.50	18.00
דפי של רפי - סמדר שיר	18.00	15.00
דפי של רפי לנצח! - סמדר שיר	18.00	15.00

לילדים

איך ילד גדל - רימונה די־נור	10.50	9.00
כיצד באים תינוקות לעולם - א. סאנדרי וס. שפ	11.50	10.00
התאומים ותעלומת הכלבים האבודים - סמדר שיר	18.00	15.00
התאומים מצילים את בית המשחקים - סמדר שיר	18.00	15.00
התאומים מתאהבים בתאומות - סמדר שיר	18.00	15.00
דובי חבובי עושה כמו גדול - סמדר שיר	14.50	12.00
חידון בחרוזים - רימונה די־נור	14.50	12.00
לו רק - תמר אדר	14.50	12.00
לשונות קטנים - מרים רות ומיריק שניר	21.50	18.00
סודות של ילדים אחרים - דליה וינשטיין	15.00	13.00

תלוש הזמנה
לכבוד ספרית מעריב
רח' החילזון 3
רמת־גן 52522

נא לשלוח אלי את הספרים המסומנים ב־X.

רצ"ב ____ המחאות ע"ס ____
שם ____ מס' ת"ז ____
כתובת ____ מיקוד ____
טלפון ____ תאריך ____ חתימה ____

ספרים מבית טוב - ספרית מעריב

שידוכים 7000

חוק הזדמנות שווה בתעסוקה תשמ"א — 1981
לפי חוק זה אסור למעביד לקבל אדם לעבודה מחמת מינו או מעמדו האישי או הורותו...

לוח נתניה

מבצע לחג
באטליז
זאהי שיתי!!
רח' יוחנן הקדוש 33, חיפה, טל: 04-640875
★ בשר עגל צעיר למחיה לנתח רק 12 ש"ח לק"ג ★ צלי 14 ש"ח לק"ג ★ שניצל 16 ש"ח לק"ג
★ סטייק עין 22 ש"ח
★
סטייק לבן (קומלט) 12.50 ש"ח
★ שישליק לבן 9 ש"ח ★ בשר לבן למחיה לנתח 7 ש"ח לק"ג
★
שניצל עוף פרי 9 ש"ח לק"ג בלבד
★ כרעיים 5 ש"ח ק"ג
★ שישליק כבש 22 ש"ח לק"ג!!
★
(23808)

"מוסך אחים ע'אר"
המומחים לפולקסווגן!
שרות מהיר אחראי
ואדי"ב 04-725636
(14930)

4 חדרים ויותר 1300

3-3½ חדרים

דירות למכירה